Від УНР до ОУН:
український рух на Донеччині 1917-1959 рр.

Том II

Від УНР до ОУН 1917-1959 ІІ том

Українці Донбасу!

Події останніх тижнів в Україні, вже вкотре, засвідчили перед світом той незаперечний факт, що Москва не тільки не забулася своїх імперських планів щодо України, але й вже відверто почала втілювати їх у життя.

Приспані солодкими байками українського уряду, більшість українців не помічає, як активно, під виглядом різних "движеній" формується п'ята колона Росії на Україні. Ще трохи і ми можемо опинитися в "незавісімом Донецком гасударстве" з необмеженою владою колишнього комуністичного апарату, під пресом звірячої русифікації, приречені москалями на повну асиміляцію нас як українців. Українські партійні рухи на Донбасі слабкі, неспроможні сконсолідувати українців в єдине ціле, для боротьби з промосковськими рухами на наших теренах. На часі постало старе, випробуване роками боротьби за волю України, гасло: спиратися можна лише на власні сили.

Події в Криму доводять, що москалів може зупинити лише організована мобільна сила. Там, де вона відсутня, результат є трагічним. Лишень дуже недалекі люди вважають, що головна боротьба вже позаду. Боротьба з нашим головним ворогом – Росією тільки починається. Від того, яку ми, українці Донбасу, займемо позицію в сьогоднішніх визвольних змаганнях, залежатиме доля Української держави.

Організовуймось! Створюймо відділи УНСО, розбудовуймо структурну мережу, координуймо спільні дії!

Слава Україні!

Спілка Української Молоді м.Слов'янська
Крайова команда Донецької УНСО

Від УНР до ОУН: український рух на Донеччині 1917-1959 років

Том II

Від УНР до ОУН: український рух на Донеччині 1917-1959 років: Т. ІІ. / Упорядник Добровольський О. Б.

Збірник містить нарис-огляд, документи з історії діяльності підпілля Організації Українських Націоналістів, Товариства «Просвіта» та інших організацій на Донеччині, ілюстрації.

Документи, які представлені у книзі, охоплюють період від часів Української революції до 1959 року.

Збірник розрахований на дослідників історії Визвольного руху, краєзнавців, членів та симпатиків українських патріотичних та націоналістичних організацій та рухів, військових, членів добровольчих загонів, що з 2014 року відстоюють незалежність України на Донбасі, викладачів історії України.

РЕЦЕНЗЕНТИ:

Володимир Семистяга, доцент кафедри історії України Луганського національного університету імені Тараса Шевченка;

Олег Пилипенко, кандидат історичних наук, доцент;

Геннадій Іванущенко, редактор сайту «Архів ОУН» в Українській Інформаційній Службі (УІС), Лондон;

Юрій Щур, кандидат історичних наук;

В'ячеслав Труш, Історичний клуб «Холодний Яр»

При використанні матеріалів посилання на автора обов'язкове.

Передрук без дозволу автора заборонено

ISBN 978-617-7527-96-0 © Левада, Львів 2020

Окрема подяка тим, хто доклав максимума консультацією, грошима та порадами: В.Ф.Семистязі, О.О.Скіпальському, В.Ковальчуку, І.Воловенку, Н.Б.Метальниковій, С.Герасимову, полковнику Бойченку, В.Трушу, Ю.Щуру, Л.Кир'яну, О.Пилипенку, А.Мосійчук, Н.Гакало, В.Дегтярьову, М.О.Сєрову, Сергію Руденку, М.Швецю, М.Заславському, Першому пластовому сеніорському куреню імені Тисовських, професору Холмському та його донці, родині Муравльових (Оксані та Олексі), родині Скорописових, Євгенові Хайлову, Сергієві Майбороді, Я.Качуровському, М.Коваленку, Н.Крутько, О.Золотаренку, Едуардові Зубу

Присвячується всім добровольцям, всім, хто бореться в підпіллі проти москалів, військовим і спецслужбовцям, що в перші роки війни 2014-го лишилися вірними Україні!

Слава Нації!

Смерть ворогам!

Ми скоро повернемось!

ПРО КНИГУ ТА АВТОРА

Ви тримаєте в руках другу частину збірки документів, присвячених Українському визвольному руху на теренах сучасної Донеччини. На відміну від першої частини «ОУН на Донеччині», зібрані в цій книзі документи, охоплюють ширший період Українського руху – від Української революції і Перших Визвольних змагань до 1959 року, коли вже здавалось, що спротив Совєтам зійшов нанівець. До другої частини увійшли також деякі агентські справи, які дають деяке уявлення про масштаб спецоперацій ВЧК-НКВД-МҐБ-КҐБ. Автор багато років розшукує та опрацьовує документи такої тематики.

На задній боковині палітурки листівка Донецької Крайової організації УНСО 1992 року (текст листівки виявився пророчим і не втратив актуальності й донині), через яку СБУ завело кримінальну справу «За розпалювання межнаціональної ворожнечі». Це була перша кримінальна справа за цією статтею на Донеччині часів Незалежності.

Хто ж такий Олександр Добровольський?

Навесні 1990 року юний студент 2 курсу історичного факультету тоді ще Донецького Державного університету Сашко Добровольський написав курсову роботу «Українська повстанська армія (короткий нарис – розвідка)». Робота, яку йому заборонили захищати, і через яку студент змушений був полишити навчання в університеті. Ініціатором виключення Сашка з університету був професор Нікольський Володимир Миколайович. Той самий, який вже у нові часи видав книжку «Підпілля ОУН на Донеччині» (2001 р.), а з 2014 року прислуговує у Донецьку окупантам.

1992 року Олександр Добровольський став одним із фундаторів УНА-УНСО на Донеччині, 1996 року притягався до відповідальності за діяльність в організації «Тризуб».

З 1998 року Олександр працював у архівах Донецької області, досліджував український рух на Донеччині починаючи з 1917 року.

Саме завдяки Сашковій цілеспрямованості та заповзятості ці документи збережені та оприлюднені.

Олекса Муравльов

СЛУЖБА БЕЗПЕКИ УКРАЇНИ

Управління Служби безпеки України в Донецькій області

83114, м. Донецьк, вул. Щорса, 62, тел. (062)332-63-93, факс (062)337-25-51

№ [illegible] «21» 10 2008 року

Добровольському О.Б.

84170, Донецька область,
Слов'янський район,
смт. Билбасівка

Шановний Олександре Борисовичу !

Управлянням СБ України в Донецькій області уважно розглянуто Вашу заяву, отриману від народного депутата України Задирка Г.О., щодо Вашого допуску до роботи із справами членів ОУН, які діяли на Сході України та наукової обробки в архіві Управління СБ України в Донецькій області справ, які знаходяться в архівах УСБУ в АР Крим та УСБУ в Луганській області.

Відповідно до ст. 32 Конституції України "...Не допускається збирання, зберігання, використання та поширення конфіденційної інформації про особу без її згоди...". Чинним законодавством України, зокрема ст. 16 Закону України "Про Національний архівний фонд та архівні установи" визначено, що доступ до документів Національного архівного фонду, що містять конфіденційну інформацію про особу обмежується на 75 років від часу створення цих документів, якщо інше не передбачено законом. Раніше зазначеного строку доступ здійснюється з дозволу громадянина, права та законні інтереси якого можуть бути порушені, а в разі його смерті – з дозволу спадкоємців. Також, відповідно до пункту 15 Постанови Верховної Ради України "Про тлумачення Закону України "Про реабілітацію жертв політичних репресій на Україні" передбачено, що лише "реабілітовані, або за їх згодою чи в разі смерті близькі родичі мають право знайомитись з матеріалами закритих провадженням кримінальних та адміністративних справ і одержувати копії документів непроцесуального характеру".

Додатково повідомляємо, що відповідно до ст. 5 Закону України "Про звернення громадян" "Звернення адресуються органам державної влади і місцевого самоврядування, підприємствам, установам, організаціям незалежно від форм власності, об'єднанням громадян або посадовим особам, до повноважень яких належить вирішення порушених у зверненнях питань".

З урахуванням викладеного, щодо порушеного Вами питання, радимо одержати відповідні письмові дозволи у вказаних осіб або їх родичів та звернутися до Управлінь СБ України в АР Крим та Луганської області куди і надати уточнюючі та додаткові дані щодо потрібних архівних справ.

З повагою,

Начальник Управління СБ України
в Донецькій області О.В. Іванов

ПЕРЕДМОВА ДО ДРУГОГО ТОМУ

Перший том «ОУН на Донеччині» вийшов дуже вчасно – восени 2013 року. Почалася російсько-українська війна, я, як і багато хто, потрапив до списків, складених в Дружківці місцевими промосковськими уродами.

Свій архів, складений із різноманітних документів НКВД-КҐБ, зберіг. А ось карні справи Управління загинули всі... Та що там справи, Гіркіну подарували всі особисті дані на співробітників СБУ Донецької області.

У кінці 2014-го була спроба вивезти з окупації близько 200 карних справ оунівців через місцевих сепарів. Коштувало це тоді копійки. Відомо, що їх відвезли до міста Ясинувата. Повертаючись, машина потрапила під обстріл. Зв'язок перервався і доля документів невідома. Можливо, десь досьогодні лежать вони в гаражі і, дай Боже, щоб їх не знайшли.

До II тому ввійшли справи з декількох архівних управлінь (Харківська, Луганська, Кримське тощо) стосовно Донеччини. Ще ввійшло кілька справ по Луганщині, оперативна справа «Мрія» - ліквідація підпілля у Слов'янську.

Частина – це культура.

Ще одне: за документи, в буквальному сенсі, частина людей заплатила життям чи здоров'ям. На жаль, імен, поки що, навіть згадувати не можна.

Ще одна «категорія осіб», яким варто «подякувати».

Генерал СБУ О.Л.Третяк, «спеціаліст» з українських справ. Людина, яка зі своїми прибічниками ліквідувала УНА-УНСО у 1996 році на Донеччині. Він зробив лише одну помилку – допустив мене до архіву. Далі була справа техніки. Перейшов на бік росіян, консультує їх. Вірний московський пес.

Полковник КДБ Іван Іванович Кулага. У 2002 році віддав диск із трьома тисячами відсканованих секретних документів НКВС 1941-1948 рр. У тому числі список на майже 700 агентів із повними даними. Це був фонд 4-го управління НКВС по Донецькій (Сталінській) області. Іване Івановичу, дякую, Ви дали можливість ще на початку 2000-х заволодіти українським патріотам інформацією про тих, хто знищив підпілля.

Кулага увійшов в історію Донецького управління, як самий класний «кріт» серед числа ветеранів НКВС-КДБ.

Віталій Чернишов – активіст, спочатку український, а на кінець своєї політичної кар'єри – активний «денеерівець». Був пов'язаний із багатьма українськими активістами УНА-УНСО, до останнього консультував мене по російським рухам, їх керівникам, адресам тощо. Шкода, якщо загинув, бо користі від його особи, що своїм «бухаловом» діставав газету «Донецький кряж», було набагато більше, ніж від п'яних істерик у кінці життя на барикадах.

Нікольський Володимир Миколайович (професор), типовий перебіжчик. Говорять, восени 2014 р. отримав «в зуби», коли захоплювали історичний факультет ДонНУ. Отримав по заслузі: спочатку брав допомогу від Стахіва та діаспори, а потім, з насолодою, відмовлявся від усієї проукраїнської роботи (в тому числі й книги «Підпілля ОУН на Донбасі»).

Передав на початку 2000-х списки справ донецьких ОУНівців. Надав номери, за якими вони числились в архівах. Водночас боровся проти ОУН за кошти Інституту історії України. Дякуємо, пам'ятаємо. Безумовно, у випадку вступу українсько-натівських військ до Донецька, вітатиме український Прапор і Тризуб квітами в зубах.

Дуже можливо, що після цього видання, ми трохи вдосконалимо свою роботу і перепишемо передмову, назвавши «нових героїв». Багато працівників «органів» не витримують прямих поглядів. Продовження буде.

Сашко Добровольський

СЛОВО ДО ЧИТАЧА

Коротка довідка про стан української освіти та культури на Донеччині в 1917-1945 роках.

Перша українська книжка – вірші М. Чернявського – вийшла 1895 року у м. Бахмут. До 1917 року діяли окремі групи українофілів, що головним чином займалися поширенням українських п'єс. Спроба 1914 року відкрити «Просвіту» в Бахмутському повіті наштовхнулася на жорстке протистояння з боку царських чиновників. З початком 1917 року під час Лютневої революції, з'явилися можливості для розвитку української мови. У Маріюполі було організовано українознавчі курси, в Бахмуті – «Просвіта» й культурно-освітнє товариство. Були українізовані деякі гімназії, в Маріюполі почала виходити газета «Нове життя». В Маріуполі діяли відділи «Вільного козацтва», навіть у столиці сучасного Донбасу, в Петровському районі міста Донецька при «Просвіті» утворилася невелика група «Вільного козацтва». В селі Шахове, на Батьківщині Миколи Чернявського загін «Вільного козацтва» розігнали білі офіцери з Дружківки.

З приходом Добровольчої армії Денікіна вивчення української мови стало необов'язковим і перестало фінансуватися з місцевого бюджету. Це трапилося в грудні 1918 року в Юзівці – перше відоме розпорядження про дискримінацію щодо української мови після падіння Російської імперії. Почався терор проти українських діячів. На початку 1920 року область загарбали більшовицькі війська Москви.

1920 року виходить «Кобзар» Т. Шевченка (Маріюполь), весною 1920 року проводиться День вшанування поета українськими діячами Донеччини. За цим пильно стежить відділ ГПУ. До 1923 року утворюються «Просвіти» в селах сучасних Слов'янського та Краснолиманського районів. Однак, загальна тенденція влади була спрямована на максимальне придушення всіх проявів українського самовизначення. З 1923 року розпочалася загальна політика «українізації». На цей момент:

- кількість шкіл з українською мовою навчання складала 0, 2 % – 5;
- з російською – 90,75 % – 2250;
- школи з навчанням мовами національних меншин – 8,9 % – 225.

На 01.11.1924 р. з 16 часописів українською мовою виходив 1.

Юзовка. 12—14 ноября. В выборах во Всероссийское Учредительное собрание приняли участие 19 851 избиратель. Из них 9 365 человек (свыше 47 % общего количества) голосовали за большевистский список № 9. Эсеры собрали 3 815, меньшевики — 1 767, украинские эсеры и социал-демократы — 489 голосов. За еврейские националистические партии голосовали 2 647 избирателей.

«Звезда» (Екатеринослав) № 141, 18 ноября 1917 г.; «Донецкий пролетарий» (Харьков) № 17, 21 ноября 1917 г.

Мариуполь. 12—14 ноября. В выборах во Всероссийское Учредительное собрание приняли участие 24 583 избирателя. На первое место вышли большевики, собравшие 7 710 голосов (31,7 % общего количества). 4 826 избирателей голосовали за эсеров, 1 774 — за меньшевиков, 3 325 — за украинских эсеров и социал-демократов, 2 941 — за еврейские националистические партии. Кадеты собрали 1 938 голосов.

«Наша борьба» (Екатеринослав) № 27, 23 ноября 1917 г.

Бахмут. 12—14 ноября. В выборах во Всероссийское Учредительное собрание в городе приняло участие 8 066 избирателей, из которых 2 017 (25 % всех голосовавших) отдали голоса за большевистский список № 9. Эсеры собрали 250, меньшевики — 452, украинские социал-демократы и эсеры — 2 151, еврейские националистические партии — 1 690 голосов.

«Наша борьба» (Екатеринослав) № 27, 23 ноября 1917 г.

Бахмутский уезд. 12—14 ноября. В выборах во Всероссийское Учредительное собрание в уезде приняли участие 210 112 избирателей. Из них 64 817 (около 31 % всех голосовавших) отдали голоса за партию большевиков. За эсеров, меньшевиков, украинских социал-демократов и украинских эсеров соответственно голосовало 64 949, 5 751, 55 220 избирателей. Еврейские националистические партии собрали 3 809 голосов.

«Наша борьба» (Екатеринослав) № 27, 23 ноября 1917 г.

Славяносербский уезд. 12—14 ноября. В выборах во Всероссийское Учредительное собрание в уезде участвовало 126 029 избирателей. Из них 45 207 (35,8 %) голосовало за большевиков. Эсеры, меньшевики, украинские и еврейские националистические партии собрали соответственно 27 151, 4 900, 40 949 и 1 473 голоса.

«Наша борьба» (Екатеринослав) № 27, 23 ноября 1917 г.

Луганск. 12—14 ноября. В выборах во Всероссийское Учредительное собрание участвовало 23 648 избирателей, из которых 11 319 (48% всех избирателей) отдали голоса за большевистский список № 9. За эсеров, меньшевиков, украинские и еврейские националистические партии голосовало соответственно 2 003, 1 710, 2 222 и 2 005 жителей города. 3 303 голоса собрали кадеты.

«Наша борьба» (Екатеринослав) № 27, 23 ноября 1917 г.

Хроніки голосування до Всеросійських Установчих зборів 1917 року

Українізація Донеччини, особливо школи, вперто гальмувалася центральною (московською) владою. Нарком освіти УСРР М. Скрипник пропонував навіть запросити 5 тисяч галичан на посади вчителів Донеччини.

Тим часом, підіймалося з безвісти культурне життя українців. Регулярно відбувалися театральні гастролі українських колективів.

На кінець 1920-х років було українізовано літературний журнал «Забой», організовано в Луганську освітнє товариство ім. Т. Шевченка.

На піку українізації (1933 рік) Донеччина досягла значних успіхів. Була створена система шкільної та вищої освіти українською мовою. Загальна кількість шкіл на 01.10.1933 рік становить 2355. З них:

- українських – 1542;
- російських – 252;
- україно-російських – 252;
- україно-німецьких – 14;
- російсько-національних –37;
- німецьких – 106;
- з навчанням мовами національних меншин – 36.

Було організовано мережу українських газет (загальна кількість не підрахована).

З 1933 року було послідовно ліквідовано усі досягнення попереднього десятилітнього періоду. Так, постановою від 15.08.1938 року, ліквідовано школи національних меншин (152), – абсолютна більшість з них стали російськими. Часописи індустріальних міст були переведені на російську мову.

З приходом німців ситуація змінилася кардинально. До влади в управах прийшли українські націоналісти, які й заклали основи нової, тепер вже німецької, «українізації» області.

Було створено 14 газет, з них 8 друкувалися українською; близько 40 театрів – майже з виключно українським репертуаром. У Волновахському, Ольгинському Костянтинівському, Горлівському та Маріюпольському районах російська мова в установах була заборонена. Авдіївка, Маріюполь, Горлівка, Краматорськ, Слов'янськ видали підручники для шкіл та іншу українську літературу.

Широка мережа «Просвіт» в області не давала можливості русифікувати школи. В Маріюполі бандерівці навіть встигли провести

літературний конкурс. За рік (1941-42) було, фактично, поновлено всі досягнення українізації періоду М. Скрипника.

З поверненням совітської влади перш за все були закриті часописи й розстріляно більшість керівників українських установ та організацій. Відповідно, зменшується й мережа шкіл. За даними 1945 року, в області діяло 1393 школи, з яких:

- українських – 883;
- російських – 382;
- комбінованих –126.

(Слід зауважити, що в період німецької окупації всі школи були виключно українськими).

Ситуація на сьогодні. У 1961 році в області було 877 україномовних шкіл. Це складало 20.4 % від загальної кількості учнів. В 2003 році кількість українських шкіл невизначено. Однак відсоток україномовних учнів складав 22 %.

На 01.07.2003 року – 19 україномовних видань. 652 – 74 % – декларує вживання української мови. Насправді ж, з понад 1000 видань українською є одна «Донеччина».

На сьогодні, за документальними статистичними даними, можна стверджувати, що Донецька обладміністрація по впровадженню української мови в області вийшла на рівень 1961 року по школах, 1918 року – по газетах і 1919 року – по добровільній практиці в провадженні української мови в школах і установах. (Див. Наказ Денікіна, схожий з наказом по двомовності 1996 року).

Це доводить, що Донецька обладміністрація з 1991 по 2004 рік провадила політику російського фашизму по відношенню до корінної української національності.

2009 рік

До 2014 року стан української культури на Донбасі

тільки погіршився ...

"Просвіти" 1922-1923 рр. північної Донеччини

З приходом червоних на початку 1920 р. ставлення до української справи докорінно змінилося. Перше, що створили комуністи в Слов'янську, був концтабір - один з двадцяти п'яти, організованих 1920 р. в Україні. Наказом за № 7 від 1 березня 1920 р. його комісаром було призначено товариша Чевелу (з 28 лютого). Слов'янський район палав у вогні селянського повстання. Згідно повідомлення Губ.ЧК, в Донецькій губернії на серпень 1920 р. діяло лишень організованих постійних загонів повстанців 10 тисяч чоловік. 1200 з них різали комуністів в Слов'янському повіті. В липні 1920 р. в с. Терни (теперішнього Краснолиманського району) вибухнуло повстання селян, в якому брали участь 2000 чоловік. Повстанці повністю знищили загін, що займався "продразверсткой".

У травні 1921 р. на Ізюмщині було ліквідовано петлюрівський повстанський комітет, яким керував агент Петлюри військовий повітовий комісар Фірсов. Організація планувала захопити місто. Вона діяла в тісному зв'язку з аналогічними комітетами Лозової і Павлограду. Основу організації складали колишні учасники "Просвіти" та українських партій. Влітку того ж року слов'янське ЧК подало дані про розповсюдження листівки, спрямованої проти організованого червоними голоду, де чітко видно руку місцевих петлюрівських активістів:

"Червоноармійці, за що ви холодуєте й голодуєте? Що змушує вас плюндрувати і без того вже сплюндровану країну? Не вір комісарам, Україно, вони вчинили з тобою те, що зробили з Поволжям! Люди вбиватимуть одне одного за кусок хліба, а коли хліба забракне, їстимемо мертвих. Ні, не бувати цьому, вдосталь Україна звідала горя, селяни не давайте свого останнього хліба комісарам для відправки в Кацапію..." (Зі звіту ДонгубЧК про розповсюдження даної листівки в Слов'янському повіті в середині 1921 року // Ф. 1. - оп. 1. - спр. 1107. - ст. 137-138).

Задля повної картини наведемо цитату з характеристики Слов'янського району, яку надав у 1950 р. місцевий відділ НКВД своєму донецькому керівництву:

"Город Славянск и район в период 1918-20 гг. был сильно поражен белогвардейскими и другими бандами, оперировавших в то время банд Савонова и других. В районе села значительное количество участников этих банд. В селе Банном находился крупный

Святогорский монастырь, ставший в период Гражданской войны очагом концентрации белогвардейской и церковной контрреволюции... В 1918 году существовала банда под руководством Гонтаря и Дорогана, которая пополнялась за счет кулацкой части сел Райалександровки, Ореховатки и др., насчитивающая до 50 человек. С мая 1919 года до ноября 1919 г. территория г. Славянска была занята Деникиным, а с отступлением последнего помещиком Горбаковым был организован карательний отряд, который формировался в Ореховатке... В селе Маяки существовала банда Савонова, которая охватывала села Маяки, Сидорово, Пришиб, Банно-Татьяновки, Богородичное и частинно села Изюмского района. Банда насчитивала до 500 человек и в конце 1921 года была ликвидирована. Засоренность района вылилась в активное выступление кулацкого элемента. В Хрестищевском сельсовете распространялись к-р листовки, организовывались волынки, два раза ликвидировался колхоз. Аналогичние случаи имели место в Райгородоцком, Никольском и Привольнянском сельсоветах..."

Повстанський рух в районі затих тільки в кінці 1922 року. Товариства "Просвіта" були витіснені з міст і перемістили свою діяльність до сіл. Вони продовжували діяти в межах теперішнього Краснолиманського (с. Шандриголове), Слов'янського (с. Богородичне), Артемівського (с. Федорівка-Два) районів. Ця тема ще не досліджена, тому подаємо нещодавно виявлені в архіві Донецької області матеріали:

«...Богородичанская волость... Есть «Просвита», насчитивающая до 50 членов, помещается в школе.

Шандриголовская волость... В Шандриголовке имеется «Просвита», организованная в июне 1922 г. Членов до 100 человек. Состоит преимущественно из середняков, есть библиотека до 2000 томов.

Николаевская волость... Во второй Федоровке есть "Просвита", которой руководит местный учитель. Работа сводится к постановке спектаклей..."

(Журнал "Просвещение Донбасса". - 1923. - №№ 1-2 (январь-февраль). - с. 134).

Поки що це єдина на сьогодні згадка про легально діючі "Просвіти" в Донецькій губернії на початку 1923 року. Курс на знищення їх владою призвів до їхньої повної ліквідації приблизно до 1925 року.

УАПЦ у 20-х роках на Донбасі

Легально діяти петлюрівський актив не міг вже з 1921 року. Як варіант продовження національної боротьби було обрано можливість створити Українську автокефальну православну церкву й влитися до лав «культурного фронту» - легалізуватись, ставши активним поборником курсу на українізацію.

На прикладі Слов'янська видно як проходив цей процес. Так, вже в грудні 1923 року було подано на реєстрацію Статут громади УАПЦ с. Прелесного. Це була українська церква на Донбасі. Її священиком став о. Микола Нікуліщев, що перейшов з РПЦ до УАПЦ. Близько 1928 р. за надмірну, на думку комсомольців, націоналістичну активність і авторитет серед віруючих будівлю церкви було спалено. 1924-го року Донецька губернська антирелігійна комісія прийняла рішення про передачу в спільне користування тихонівцями і автокефалістами храму в селищі Ново-Слов'янськ.

ПРОТОКОЛ №6

Заседания Донецкой губернской антирелигиозной комиссии от 18-го ноября 1924 года

...Слушали

5.

б) О Ново-Славянской поселковой церкви б) Дать директиву передать церковь в совместное пользование автокефалистам и тихоновцам, согласовать этот вопрос с окружкомом КП(б)У гор. Артемовск Донецкой губ.

Председатель (Ольховій)
Секретарь (Гаврисейко)

(Протоколы закрытых заседаний бюро и секретариата губкома КП(б)У. - Ф1. - Оп. 1. - д. 2274. -л. 6-7).

Керівниками громади УАПЦ стали Марко Ботвін і Полікарп Марапулець. Вони пройдуть через закриття своєї церкви 1930 року, передвоєнний терор, відновлять УАПЦ в 1941 році і будуть розстріляні СД влітку 1943-го.

Кількість приходів УАПЦ на 1929-1930 роки в Донбасі оцінюється близько 30. Найвідоміші: село Прелєсне Слов'янського району, м.Слов'янськ, селище Олексієва-Дружківка (батьківщина Олекси Тихого), м.Костянтинівка, селище Хрещатицьке біля Маріуполя, селище Голубівка Попаснянського району Луганської області. Окремі осередки існували по північній Луганщині. Найпотужнішим вважався у

м.Слов'янську. Коли УАПЦ вже конала в лабетах НКВД, її керівники планували відкрити церкву в Сталіно (Донецьк). Варто зазначити, що тільки в районі Донецька УАПЦ не змогла відкрити свої приходи під час радянської та німецької окупації. Лише в 1990-му було зареєстровано парафію по вулиці Фелікса Кона в шахтарській столиці.

В 1941-1943 роках УАПЦ поновила свою роботу в Слов'янську, Олексієво-Дружківці, Горлівці, Маріуполі та Попаснянському районі. Було випущено накладом 10 тисяч молитовників (2 видання). На Маріупольщині визнали митрополита Феофіла Булдовського з Харкова 17 приходів, кількість ця - приблизно половина нині діючих церков ПЦУ на Донеччині.

Після приходу Совєтів священники Яків Небесний з Горлівки та Кіпріан Оржицький були засуджені НКВД.

Українська церква поновила свою діяльність лишень 1990-х років.

Діяльність Товариства «Просвіта» та Організації Українських націоналістів у 1942 - 43 роках у м. Костянтинівка, Костянтинівському районі, до якого у ті часи територіально належали сучасні Дружківка й Олексієво-Дружківка

Згідно довідки Костянтинівського міського відділу МГБ за 1950 рік місто Костянтинівка і район традиційно ще з 1920-х років вважалися різко антирадянськими. Свого часу частина населення регіону активно підтримувала Симона Петлюру й добровільно пішла на службу до військ Української Народної Республіки. В Костянтинівському районі діяли представники різних українських партій, організацій, Товариство «Просвіта» тощо. Саме це згодом багато в чому визначило політичне ставлення влади до мешканців міста й району.

З середини 1920-х до початку 30-х років в селищі Олексієво-Дружківка та місті Костянтинівка були організовані дві парафії Української Автокефальної Православної церкви. Після їх ліквідації священників та клір було репресовано. Те, що священники вели проповіді українською мовою, а учасники церковного хору співали українських пісень, було їм інкриміновано, як прояви українського буржуазного націоналізму. Колективізація, Голодомор, політичні репресії зробили життя нашого народу в перше двадцятиріччя більшовицького правління нестерпним. Тому переважна більшість

населення сприймала входження німецьких військ не як окупацію, а як зміну влади й очікування поліпшення свого становища.

З початку окупації Костянтинівського району німецькими військами восени 1941 року, місцева влада була повністю взята до своїх рук тамтешніми українськими патріотами. Про це свідчить той факт, що старостат і поліційний загін у Олексієво-Дружківці був упорядкован німцями тільки через рік після окупації.

Колишній сотник УНР Микола Іванович Митрофанов з дозволу німецького командування організував «Український курінь», або, як його офіційно називали в документах, - «Українську зразкову сотню». Аналогічну українську козацьку сотню було створено в Дружківці. Костянтинівською керував Митрофанов, а Дружківською - Матвієнко.

Також українські патріоти почали друкувати часописи «Дружківське слово» у Дружківці й «Костянтинівські вісті» у Костянтинівці. У Дружківці газету випускали й редагували бургомістр Дружківки Тхорівський і начальник відділу культури міської управи Желіба, про якого згадує у своїх споминах Бондар. Головним редактором «Костянтинівських вістей» був місцевий вчитель української мови Анатолій (Прокофій) Прокофієвич Цимбал, завідуючим літературним сектором - член літоб'єднання «Забой» Василь Андрійович Гайворонський.

У Костянтинівці, до якої належала Олексієво-Дружківка, заступником бургомістра й керівником відділу освіти став вчитель медичного училища Андрій Трофимович Кирпенко, який ще 1920 року був заарештований ЧК як учасник підпільного петлюрівського повстанського комітету Переяславщини. Його старшого брата тоді розстріляли, а самого Андрія випустили за недоведеністю звинувачень і неповнолітній вік.

Згідно свідченням бургомістра м. Костянтинівки Вокаря Федора Макаровича, в березні або в квітні 1942 року до нього за рекомендацією перекладача міської управи Стріл звернувся член ОУН Євген Стахів (псевдо Павлюк), який за сприянням бургомістра познайомився з усіма активістами українського руху.

Оскільки українське життя в Костянтинівці частково було відновлене, Євген Стахів лише констатував цей факт, домовивши, що в місті буде відновлено Товариство «Просвіта», під дахом якого легально діятиме ОУН.

Навесні 1942 року на засіданні міської управи було створено правління «Просвіти», куди увійшли керівні співробітники управи:

Кирпенко Андрій Трофимович - голова, вчитель української мови медучилища;

Петрушенко Єфим Кузьмич - завідувач правовим відділом управи

Вокарь Федір Макарович - бургомістр міста Костянтинівка

Олексюк Прокіп Макарович - завідуючий відділом промисловості міської управи;

Цимбал Прокіп Прокопович - редактор «Костянтинівських вістей»;

Штанько Анатолій Федосійович - директор шкіряного заводу;

Решетников Іван Тимофійович - директор костянтинівського українського театру;

Пащенко Володимир Купріянович - секретар товариства «Просвіта»;

Плахотка Олена Дем'янівна - вчителька, секретар «Просвіти».

У міському банку було відкрито рахунок Товариства, в друкарні «Костянтинівських вістей» за сприяння Цимбала надрукували членські квитки Товариства «Просвіта».

Варто зазначити, що за підрахунками автора, з дев'яти членів правління «Просвіти» було заарештовано й засуджено сім осіб. Долю Плахотки й Штанька поки що встановити не вдалося.

До «Просвіти» вступили директори багатьох шкіл: Крячко Дмитро Зосимович (Олексієво-Дружківка), Зейфріт Ніна Михайлівна (с. Миколай-Пілля Костянтинівського району), Чайка Олександр Іванович (Олексієво- Дружківка). Радьковский Василь Павлович (с. Миколаївка Костянтинівського району), Федорко Микола (директор головної гімназії міста Костянтинівка), Федоров Петро (школа № 17 міста) та інші.

Разом з тим члени ОУН Федір Вокарь, Андрій Кирпенко, Іван Решетніков спрямовували свою роботу на подальшу українізацію всього життя міста й району.

Так, у червні 1942 року було прийнято постанову, згідно якої жовто-блакитний прапор з тризубом оголошувався прапором міста Костянтинівки.

1 червня 1942 року іншим наказом Управи Костянтинівської округи було введено українську мову, як обов'язкову в усіх установах, поліції та суді. Урядовці, які не знали української мови, мусили обов'язково відвідувати курси в гуртках українізації (2 години на тиждень).

За рік - з осені 1941 до листопада 1942-го було організовано 49 українських шкіл.

Розмах українського руху в Костянтинівці був таким потужним, що навіть сусідній Добропільський район видав наказ від 6 листопада 1942 року про запровадження української мови, як єдиної в усіх сферах життя на підпорядкованій району території.

З Ясинуватої до Костянтинівни кур'єри ОУН постійно переправляли свою агітаційну літературу, яка йшла на села району, Дружківку, Олексієво-Дружківку, установи, заводи.

Побачивши такі процеси на окупованих ними територіях, німці почали діяти точнісінько як і більшовицька влада 1930-х років на теренах України. Не сподівавшись на такий масовий розмах українського руху, німці розпочали масові репресії проти його керівників і членів. Перший і самий найжорстокіший удар був націлений на актив місцевої ОУН.

Навесні 1942 року було заарештовано оунівського кур'єра Коломійця (псевдо «Муха»), якого згодом розстріляло Гестапо. Влітку того ж року німецька комендатура розформувала «Українську сотню», а замість неї було утворено поліцію.

Восени 1942 року «Костянтинівські вісті» були перейменовані на «Відбудову», тризуб, який з перших номерів друкувався поруч з назвою часопису, зник...

Навесні 1943 року голова «Просвіти» Андрій Кирпенко зник з міста, попереджений своїм учнем, який працював у поліції, про можливість свого арешту.

З приходом у вересні 1943 року Радянської влади, НКВД розпочало свої репресії проти відомих у Костянтинівці українських патріотів.

Було заарештовано абсолютну більшість керівників ОУН (Вокаря, Могилу, Олексюка), директора українського театру Решетнікова, керівників шкіл та вчителів (Олексієво-Дружківці, Чайку, Кулініча).

Останнім заарештованим виявився Андрій Кирпенко - керівник Костянтинівської «Просвіти». НКВД знайшов його 19 січня 1951 року в м. Здолбунові Рівненської області, де останній працював завучем. 18 травня того ж 1951 року його було засуджено на 25 років виправних таборів.

Зазначимо, що навіть сьогодні багато засуджених за членство в ОУН та «Просвіті» не реабілітовано. Причина - сумнозвісна стаття сталінського кримінального кодексу 54, п. 3 (посібник). Вона діє безвідмовно й до сьогодні.

На що надіялися ті просвітяни й ОУНівці, патріоти в часи окупації?

Вважаю, що вони прекрасно розуміли, принаймні вже у 1942-1943 роках, що німецька фашистська влада, як і радянська комуністична, споріднені людожерською жагою тоталітаризму й народовбивства, не допустять розвитку української державності і вільного розвитку нашої нації. Купка людей, що виступила на прю з тією армадою, чи мала вона надію на перемогу? Мабуть, ні. Але, як казав ще у далекі двадцяті полковник Армії УНР Яків Гальчевський, знаменитий отаман Орел: «Нас може і не стати, але залишимо по собі пам'ять, легенду для нових борців!». Так і сталося. Їх боротьба не минула марно. Наші герої породили шістдесятників, дисидентів-інакодумців, гельсінців, які фактично своєю боротьбою, незламністю, жертовністю вибороли, створили умови для ствердження нашої незалежної держави.

Українське відродження в селищі Олексієво-Дружківка у 20-40-х роках XX століття

Українське національне відродження на півночі Донеччини до сьогодні надзвичайно слабо висвітлене в історичній літературі. Жорстокість окупаційного режиму, тотальне знищення комуністами будь-яких згадок про людей, що очолювали цей рух, документів про національно-визвольні змагання призвели до того, що їх майже не залишилося в архівах. Єдине, на що може опиратися дослідник - кримінальні справи з архівів НКВД-КДБ. Окремі імена, факти, події детально висвітлювалися в ході допитів, оскільки чим допит виявлявся «продуктивнішим», тим більше осіб потрапляло в тенета «органів».

Це повідомлення - лишень маленька спроба відновлення історичної правди.

Дерев'яна церква у Олексієво-Дружківці була автокефальною.

Перша згадка про перехід до Української Автокефальної Православної Церкви храму селища Олексієво-Дружківка датується 18 листопада 1924 року. Тоді в протокол за №6 засідання Донецької губернської антирелігійної комісії записано: «Устав автокефалистов утвердить. Признать желательным высказанное некоторыми тихоновцами намерение о переводе богослужения на украинский язык. Дать соответствующую на сей предмет директиву ГПУ и отделению культов».

Практично, це означало, що комуністична влада розпалювала між двома релігійними течіями православ'я непримиримий конфлікт.

Тихонівська (російська) громада с. Олексієво-Дружківка і громада УАПЦ не визнавали один одного, а влада успішно маніпулювала цим фактом.

В архіві не збереглася документація по цій парафії, відомий лише такий промовистий факт: на рубежі 1926-27 років місцева влада селища наказала продати майно церкви, в рахунок боргу за ремонт храму.

Представники громади УАПЦ звернулися через Митрополита Василя Линківського до радянського уряду в Харкові. Вони прохали не знищувати церкви. Влада зупинила процес розпродажу майна, натомість повернувши храм у спільне користування російській та українській церковним громадам. Релігійний конфлікт штучно продовжили знову.

Олексієво-Дружківська парафія УАПЦ підтримувала постійний контакт з Харківсько-Слобожанською Єпархією УАПЦ.

Зокрема, Дружківка була присутня на засіданні зборів у Харкові 30 листопада - 1 грудня 1926 року. З 16 релігійних громад Харківсько-Слобожанської Єпархії УАПЦ Донбас представляли три - Слов'янська, села Прелесного того ж району та Дружківки.

Громада Олексієво-Дружківки діяла активно серед віруючих інших православних конфесій селища й на 1927-28 роки домінувала в Олексієво-Дружківці.

З 1928 року громада УАПЦ Олексієво-Дружківки увійшла до «Районового осередку для тіснішого об'єднання й зміцнення парафій Артемівщини й поширення Української церковної справи», що був утворений на засіданні Харківської Окружної Церковної Ради 19 вересня 1928 року. Керівним центром цього об'єднання була вибрана Микільська парафія м. Ново-Слов'янська (нині місто Слов'янськ), яка діяла на чолі з о. Дмитром Павловським.

Громадам УАПЦ не було притаманне таке явище, як внутрішні конфлікти. Єдиний відомий випадок - це виступ настоятеля Дружківської парафії о. Віктора Білкина проти свого попередника о. Андрія Жорняка. Проте його швидко вдалося погасити.

Олексієво-Дружківська УАПЦ проіснувала до рубежу 1929-1930 рр.

Привертає увагу фігура священика, який, власне, проводив

українізацію церковного життя Олексієво-Дружківки. Про нього відомо лишень з його анкетних даних кримінальної справи, що збереглася в архіві СБУ по Донецькій області:

Єгоров Михайло Пантелійович, 1871 або 1873 року народження Луганська область. Заарештовувався в 1920, 1923, 1931 роках.

Останній арешт тягнувся 5 місяців й. вірогідно, був пов'язаний з релігійною діяльністю М. Єгорова, як автокефального священика. Востаннє Михайла Єгорова заарештували 12 жовтня 1937 року. Разом з ним заарештували парафіян Бордунчика та Дементєєва. Останньому інкримінувалося «виконання націоналістичних пісень». Після короткого слідства українського священика М. П. Єгорова розстріляли. Проте сам храм зруйнований не був і вцілів до приходу німців 1941 року.

Період окупації більш відомий завдяки уцілілій тогочасній пресі та, знову ж таки, кримінальним справам на членів ОУН та місцевої «Просвіти».

В 1941-43 роках на території міст Костянтинівка і Дружківка українці зуміли організувати Товариство «Просвіта», мережу з 49 українських шкіл, видавали два періодичних («Костянтинівські вісті», «Дружківське слово») й одне неперіодичне («Військовий звіт») друковані видання українською мовою, поновили з літа 1942 року діяльність церковної громади Української Автокефальної Православної Церкви в Олексієво-Дружківці.

Так, зокрема, українську школу-гімназію в Олексієво-Дружківці очолив Чайка Олександр Іванович, 1901 року народження с. Воронене, Шосткинський район Сумської області. Завдяки його старанням з 15 серпня 1942 року школа відновила заняття з 12 навчальними класами. На ремонт трьох шкільних приміщень німці виділили 7 тисяч карбованців, завдяки чому його було вчасно проведено. Саме Олександр Чайка був ініціатором створення осередку Костянтинівського Товариства «Просвіта» в Олексієво-Дружківці. За свою патріотичну, культурно-просвітницьку роботу 12 серпня 1944 року Військовий трибунал військ НКВД по Сталінській області засудив Чайку до 10 років таборів. Повернувшись з тюрми, він був змушений виїхати з Донеччини на свою батьківщину в Сумську область. Реабілітація прийшла вже посмертно в 1991 році.

Досі точно не відомо саме з якого часу поновила свою діяльність українська церква в Олексієво-Дружківці: в кінці 1941 року чи в першій

половині 1942-го.

Проте у вересні 1942 року стався конфлікт, а точніше, відновився старий між прихильниками українського та російського православ'я. Ось, як ця подія описана в часописі «Костянтинівські вісті» від 16 вересня 1942 року в статті «Свобода релігій тепер непорушна»;

«... Але знаходяться ще люди, що хотіли б ще силою придушувати свободу релігії, тримати цілі релігійні парафії в своїй владі і спрямовувати парафіян за своїми переконаннями. Характерним у цьому випадку може бути випадок у Архангело-Михайлівській церкві в селі Дружківці нашого району. Там знайшлися прибічники православної церкви підпорядкованої Москві, які вирішили українців позбавити змоги молитися у своєму храмі. Вони силоміць відібрали ключі в старости української автокефальної церкви й проголосили себе хазяїнами храму. Справа дійшла до того, що мусила втрутитися Міська Управа. Вона відрядила на місце заступника голови Міської Управи п. Кирпенка й п. Токаренка, які скликали загальні збори віруючих с. Дружківка. На цих зборах треба було визначити скільки є прихильників тієї й іншої церкви. І голосування дало разючі наслідки. Жоден парафіянин не згодився, щоб служба Божа в Храмі правилася російсько-слов'янською мовою, усі, як один виявили бажання молитися своєю українською мовою.

Так провалилися прибічники московського керівництва й їхнє прагнення до придушення силою бажань віруючих.

Цей факт свідчить про те, що серед нашого народу зростає свідомість, він починає відкидати все штучне, прищеплене йому з країни гнобителів - Московщини».

Автор статті - мешканець міста Костянтинівка Микола Токаренко, член Товариства «Просвіта» 1942-43 рр. в Костянтинівці, близько знайомий з Василем Гайворонським та усією тогочасною українською передовою громадою. Вже після приходу на Донбас радянської армії він був засуджений НКВС. До цього часу не реабілітований.

Українська церква проіснувала до вересня 1943 року, коли була спалена за невідомих обставин. На сьогодні існує дві версії цієї події - підпал німцями, як офіційна, і підпал радянцями, як версія місцевих мешканців.

Останнім священиком Олексієво-Дружківської УАПЦ, який вів службу українською мовою навіть у кінці 1940-х років, довгий час

служив тут і похований на території новозбудованого храму, був отець Петро Сахно.

За о. Петра відомо достатньо багато, тож подаємо його коротку біографію.

САХНО ПЕТРО МИХАЙЛОВИЧ - народився 13 липня 1909 року в місті Чернігові в родині робітника. З 1917 по 1925 рік навчався в школі імені Короленка. З 1925 по 1928 - послушник при Єлецько-Чернігівському монастирі.

З 1929 по 1931 рік - український автокефальний священик, рукоположений у Софійському соборі міста Києва єпископом Костянтином Малишкевичем.

З 1931 по 1935 знаходився під арештом в будівельній колонії Маріуполя та в частинах тилового ополчення.

Перед початком війни 1941 року Петро Сахно жив у Слов'янську, де працював охоронцем на пошті. Разом з декількома свідомими українцями 4 грудня 1941 року відновив роботу українського храму на залізничному вокзалі у Слов'янську.

З 21 вересня 1942 року правив службу в Олексієво-Дружківці, звідки 21 вересня 1943 року мобілізований до Червоної Армії. Отримавши поранення, був комісований.

Далі до початку 80-х років XX століття - священик Російської Православної церкви. Користувався надзвичайною любов'ю та повагою парафіян.

Збереглися спогади о. Сарма-Соколовського про о. Петра Сахна 1947-48 рр. Ховаючись від переслідувань НКВД, Микола Сарма-Соколовський тікає. На Донбасі першим, хто дав йому прихисток та допомогу, був Петро Сахно.

Така коротка історія національно- культурного руху в Костянтинівському та Дружківському регіонах у першій половині XX століття. Активність й різнобарвність тих подій, напевне, вплинула на формування світогляду українського патріота-дисидента, вчителя Олекси Тихого. Отже можна говорити про неперервність визвольних змагань українців за свою державність в нашому Донецькому краї.

Вплив ОУН(б) на культурне відродження Донеччини і Луганщини в 1941-43 роках

1. Накази про українську мову (до 8 в Донецькій області, один загальний для Луганщини)
2. Бандерівське вітання для Ольгинського району – 1942 рік
3. Перейменування вулиць іменами українських героїв (Костянтинівка, слов'янськ, Ольгинка тощо)
4. Пам'ятник на честь борців за визволення України в Луганську (початок 1943 р.)
5. Встановлення Золотого Тризубу в Краматорську жовтень (27???) 1942 року
6. Українські Прапор та Тризуб як символи Костянтинівки (літо 1942 року)
7. Відновлення Української Автокефальної Православної церкви (17 приходів)
8. Відновлення «Просвіт» у Слов'янську, Краматорську, Дружківці, Костянтинівці, Ольгинському, Волноваському, Мар'їнському (Красногорівка), Овдіївському районах. Заборона німцями «Просвіт» у Ясинуватій та Донецьку.
9. Поновлення мережі українських шкіл:
   - Костянтинівка – 49,
   - Слов'янськ – 52,
   - Краматорськ – 24/25,
   - Горлівка – 33/?,
   - Овдіївка – 43,
   - Селідове – 48,
   - Ольгинка – 40,
   - Волноваха – 47,
   - Маріуполь – 32/?,
   - Мангуш – 15,
   - Макіївка – 10 (семирічки)

Загалом близько 400 шкіл.

10. Діяльність видавництва ім. Івана Франка (друк Молитовників накладом 10 тис. примірників, два видання нот «Ще не вмерла Україна

...» накладом 400 примірників альбомного формату, видання підручників)
11. Видання українських газет
12. Друк українських підручників у Горлівці, Краматорську, Слов'янську. Забезпечення ними півдня і півночі Донеччини. Поява підручників зі Слов'янська в Луганську.

Додаток: статті з українських газет

Товариство «Просвіта» в селі

Ольгинський відділ народної освіти і культури заснував товариство «Просвіта» в районному центрі – в селі Ольгинці – і поширив його діяльність на села району й жваво взявся до роботи по вихованню народних мас в напрямку національному.

Зараз відремонтовані будинки клюбів, а де їх не було, влаштовані в спеціально підшуканих за допомогою сільських старост помешканнях.

В простенькому, невеличкому клюбі почало кипіти життя. Силами аматорських драматичних гуртків готувались українські п'єси, вивчалися українські пісні, українські танки, забуті за большевицьких часів, а після вистав улаштовувалися вечірки.

Чимало було заслухано доповідів з історії України (загальні нариси), про виховання національної свідомості серед молоді, про життя найкращих діячів українського народу – Т.Г. Шевченка, Л. Українки, Котляревського.

Школи Ольгинки

В селах и рудниках Ольгинского района в настоящее время работает 40 начальных школ, охватывающих около 3.600 учеников. Особое внимание учителя уделяют воспитанию и дисциплине.

Для удовлетворения потребностей промышленности и главным образом сельского хозяйства в квалифицированных рабочих в районе организовано 7 ремесленных школ, из них шесть технических (срок обучения – 2 года) и одна сельскохозяйственная (срок обучения – 3 года). Для ремесленных школ заблаговременно были подготовлены помещения и инструменты, что позволилоначать занятия в достоточно нормальных условиях и продолжать их без перерывов.

Школы готовят электромоонтеров, слесарей, токарей, заместителей шоферов и трактористов.

А. Бездомный

Подготовка к шевченковским дням

Проезжая по селам Ольгинского района, Волновахского округа, Сталинской области, мы не раз встречали людей, которые, рассказывая о своих буднях и работе, напоминали нам о великом украинском поэте Т.Г. Шевченко, юбилейные дни которого будет праздновать в этом месяце весь народ Украины. Они охотно информировали нас о ходе подготовки к этим дням. Это были в большинстве случаев активные работники сельских товариществ «Просвиты» - учителя, врачи, агрономы и просто молодежь.

Для лучшего проведения шевченковских праздников в районном центре – селе Ольгинке при отделе народного воспитания и культуры организован шевченковский комитет, возглавляемый гг. Терещенко и Полищук. Работа, руководимая этим комитетом, в настоящее время, несмотря наразные панические слухи о фронте, в полном разгаре. Драматические кружки готовят к постановке пьесы «Назар Стодоля», «Наймичка» (по поэме Шевченко) и другие драматические отрывки. Хоровые отделения, имеющиеся в каждом селе, разучивают песни поэта – «Думи мої, думи ...», «Заповіт», «Така її доля», «Літи орел, літи сизий», «Реве та стогне Дніпр широкий». По вечерам в клубах читаются лекции о жизни и творчестве Т.Г. Шевченко; на эти лекции приходят не только хлопцы и девчата, но и старики.

9 марта в художественной школе села Ольгинки откроется выставка произведений молодых художников, посвященная гениальному украинскому поэту. Учащиеся различных групп и отделений энергично готовятся к этой выставке. Выставка в основном будет состоять из 3 разделов; первый раздер – картины, показывающие жизнь поэта, второй – разные иллюстрационные материалы к произведениям поэта и третий – картины самого Шевченко, воспроизведенные учениками и их учителями.

10 марта в селе Ольгинке состоится торжественный вечер, на который приглашены не только местные руководители и крестьяне, но и военные чины германской армии.

А. Бездомный

Розбудова культурного життя

Поряд з відбудовою народнього господарства та поліпшення загального добробуту, відбувається й широка розбудова національно-культурного життя Волновахщини.

Завдяки турботам Німецького командування, в районі утворено 47 початкових шкіл, що охоплюють до 5.000 дітей молодшого віку.

Незважаючи на те, що більшість шкільних приміщень було зруйновано в часи відступу більшовиків, багато з них відбудовано, а в тих місцях, де руйнування набрали значних розмірів, для шкіл пристосовано інші приміщення громадського значення.

Враховуючи потреби народнього господарства в кваліфікованих ремісничих кадрах, у районі вже утворено 7 ремісничих шкіл, що мають 16 кляс та охоплюють до 500 учнів.

Ремісничі школи будуть готувати: майстрів по дереву (столярів, теслярів, бондарів), майстрів по металу (слюсарів, бляхарів, ковалів і т. ін.), а також кравців, майстрів художньої вишивки.

Ряд шкіл розраховано на підготовку робітників для залізничного транспорту.

Переборюючи труднощі, ремісничі школи поступово обладнують майстерні, де учні мають відбувати виробничу практику.

Крім ремісничих шкіл, у районі мають бути організовані професійні школи (типу технікумів). Сільськогосподарча школа вже почала навчання

Культурну роботу серед дорослого населення ведуть осередки т-ва «Просвіта», що організовані в більшості сіл.

Найбільш популярною формою роботи осередків т-ва «Просвіта» є мистецька робота. Драматичні й співочі гуртки працюють над кращими творами української драматургії та української пісенної творчості.

Репертуар гуртків складається з таких п'єс: «Наталка-Полтавка» - Котляревського, «Запорожець за Дунаєм» - Артемівського, «Назар Стодоля» - Шевченка, «Мати-наймичка» за Шевченком, «Мартин Боруля», «Безталанна» - І. Тобілевича, класичні українські водевілі «По ревізії» - Кропивницького, «Бувальщина», «Як ковбаса та чарка» т. ін.

У відділі освіти обмірковується питання про утворення при одній із середніх шкіл однорічної кляси, для підготовки режисерів та диригентів в просвітянських гуртках.

Для утворення такої кляси вже підібрані кваліфіковані педагоги, що мають значний досвід роботи в театральних учбових закладах.

У місті Волновасі вже кілька місяців працює стаціонарна кіноустановка. За цей час показано багато чудових німецьких фільмів: «Баль у опері», «Кревна дружба», Генеральна чистка» та інші.

К. Сокольський

Село в наши дни

Въезжаем в большое украинское село Волновахского района, Сталинской области, - Ново-Троицкое. Сразу чувствуется тихая деревенская жизнь: слышатся крики петухов, кряканье домашних уток, мычание коров.

Ново-Троицкое – большое село. Оно насчитывает 1600 дворов с населением в 5967 человек. Староста этого села, энергичный, веселый человек А.В, Тверезый, подробно рассказал нам о жизни села в новое время, новой жизни. Узнаем, что через село проходит государственная дорога Сталино – Мариуполь. Эта дорога в зимний период времени требует тщательного наблюдения за собой, а именно – своевременной расчистки от снежных заносов. Поэтому за государственной дорогой закреплено на зимний период времени 200 рабочих села Ново-Троицкого, которые содержат свой участок дороги протяжением в 16 км в надлежащем состоянии.

Село Ново-Троицкое имеет у себя две большие общины – имени Чапаева и «Прапор». Общины в настоящее время заняты подготовкой к весеннему севу. Государственные поставки селом выполнены на 100 %. Весной в селе предполагается установить 70 ульев. В селе 25 декабря 1941 года открыт храм православной общины. Храм имеет у себя хороший хор в составе 14 человек во главе с регентом.

В 1943 году в храме обвенчаны две пары молодых – первый почин.

Хороша поставлена в селе культурно-массовая работа. Село имеет большой клуб, где выступают кружки самодеятельности: драматический – в составе 30 человек и вокальный – 35 человек. С 1 ноября 1942 года по 1 января 1943 в клубе было дано 12 концертов, из них один – в районном центре Ольгинке, и 13 вечеров самодеятельности с танцами и играми.

Вот программа одного концерта, данного в селе Ново-Троицком 31 декабря 1942 года: «Ще не вмерла Україна» - гимн, «ой у полі вітер віє» - дуэт, «Дівчина Полтавка» - соло, «Вечірній дзвін» - хор, «Сонце низенько» - хор, танцы, «Яблучко» - танцы, «Мы на лодочке катались» - соло, «Невинная жертва» - старинная русская песня, «Отворите окно» - цыганский романс, «Отрада» - цыганский романс.

Хроніка

Маріупільське видавництво ім. Франка протягом серпня-вересня має випустити підручники:

1. Буквар (III рік навчання) 7 друкованих аркушів, ціна 10 крб.;
2. Читанка (III рік навчання) 6 друкованих аркушів, ціна 10 крб.;
3. Читанка (IV рік навчання) 6 друкованих аркушів, ціна 10 крб.;
4. Підручник німецької мови в 5 розділах по 2 аркуші в розділі. Вартість окремого розділу 5 крб.

Кооператив «Освітянин»

З метою кращого постачання продуктами вчительства й культосвітніх працівників, за ініціативою відділу народної освіти й торгового відділу організовано кооперативне споживче товариство «Освітянин», яке має біля 400 членів.

Ноти «Ще не вмерла Україна»

Маріупільське видавництво ім. Франка видало ноти українського гімну «Ще не вмерла Україна», музика Кошиця, для духової оркестри. Ноти видані тиражем 500 екземплярів на твердому доброму папері.

Будівництво собору в Маріюполі

МАРІЮПІЛЬ. Як повідомляє «Маріюпільська газета», в м. Маріюпілі архітектор Крамаренко Г.А. склав проекта кафедрального собору в візантійському стилі. Він буде оздоблений українським орнаментом. Оформлення будови робиться підбором цегли різного кольору. Будівля має в височину 50 метрів і розрахована на 2000 чоловік. Обсяг будівлі – 27000 куб. м. Приблизна вартість в цінах, що існували до 8/X-1941 року, - біля 25 млн. карбованців. Будувати собор вже почато.

Бандерівське підпілля. Німецький терор проти оунівців

Влітку 1942 р. на території Слов'янського, Краматорського, Андріївського районів було утворено Краматорський районний провід ОУН (б). Діяв він під легальним дахом товариств «Просвіта» Краматорська, Слов'янська і можливо оунівці контролювали «Просвіту» в селі Сергіївка - районному центрі Андріївського району.

Краматорський районний Провід ОУН (б) організував Євген Стахів - керівник оунівського підпілля Донбасу 1942-1943 рр. (після II Світової війни мешкав у Нью-Джерсі).

Головні провідники по містам Краматорську і Слов'янську.

М. Краматорськ.

Данило Гиляка, до війни працівник Старокраматорського заводу, народився поблизу Нової Каховки Херсонської області. Його батьки були розкуркулені 1930 року і вислані в Красноярський край. Влітку 1942 р. організував Краматорську «Просвіту» з філіалом в Сергіївці. Був керівником Краматорського районного проводу ОУН (б). Допоміг організувати мережу підпілля в Слов'янську. НКВД мало дані, що за допомогою Гиляки оунівська мережа була поширена і на Андріївський район. Арештований і засуджений не був. За агентурними даними працював на заводі в Дніпропетровську. Подальша доля невідома.

М.Слов'янськ.

Шинкар Петро Михайлович, до війни інспектор шкіл і викладач в м. Слов'янськ. Народився в Переяславському районі Черкаської області (с. Харківці). Організатор «Просвіти» у Слов'янську в серпні І942 р. Редактор «Донецької газети» (березень-травень 1943 р.). В 1941-1943 рр. - зав. відділу освіти Слов'янська. Арештований німцями на початку травня 1943 р. Утримувався в тюрмі СД м. Горлівка. Звільнений на початку вересня 1943 р. Виїхав на Захід. Помер в 1984 р. в Філадельфії.

В чому полягала робота підпілля ОУН(б) в Слов'янську? Як свідчить той масив інформації, що вже став доступним, Слов'янськ відігравав роль запілля з Краматорського районного проводу ОУН(б). Тут зберігалася нелегальна література, зокрема, на території садиби Петра Шинкаря (вул. Тургенівська, 31). Також є дані, що подібний сховок оунівської літератури можливо і досі існує на території однієї з садиб по вулиці Куп'янській. Слов'янська міська друкарня під керівництвом Ореста Гладкого і Дмитра Михайловського виконувала замовлення на друк членських квитків «Просвіта» Краматорська і Слов'янська. Також допитаний на слідстві НКВД у справі голови «Просвіти» С. Посунька зав. здороввідділу міської управи А. М'якушко стверджував, що разом з ним влітку 1943 р. до концтабору Дахау було

відправлено залізничника, якого гестапо звинувачувало в переправці нелегальної оунівської літератури з Дніпропетровська на Донбас (ім'я залізничника невідоме).

У Слов'янську перебував на нелегальному становищі для координації роботи деякий час Євген Стахів. Він же встановив контакт зі співробітником абвергрупи 203, яка проводила свою роботу в північних районах Донеччини. Даний співробітник, що діяв під псевдонімом «Роман Романович Романів» повідомляв Стахіва про оперативну роботу німців щодо оунівців (зараз цей працівник абверу мешкає в Канаді).

Також у Слов'янську перебували керівник проводу Північного Донбасу Остап (В'ячеслав) Майченко, член ОУН(б) Маріуполя Георгій Литвиненко, зв'язкова ОУН (б) на півночі Донеччини Нюра Верчук. Двох останніх поліція заарештувала, але за хабар незабаром випустила.

Актив організації ОУН(б) у Слов'янську окрім Петра Шинкаря складався з наступних осіб.

1. Семен Лукич Посунько – голова «Просвіти», головний лікар міської поліклініки.
2. Артем Калістратович М'якушко – завідуючий здороввідділом міської управи.
3. Дмитро Олександрович Михайловський – зав. друкарнею, редактор «Донецької газети».
4. Федір Сергійович Черник – заступник голови «Просвіти», організатор та ініціатор відновлення парафії Української автокефальної православної церкви на залізничному вокзалі.
5. Сестри Марія та Клавдія Квітки – укладачі підручників для шкіл, члени «Просвіти» 1917-1918 рр.
6. Полікарп Петрович Марапулець – церковний староста УАПЦ.
7. Марко Якович Ботвін(ов) – голова громади УАПЦ.
8. Капітоліна Іванівна М'ятович-Левицька – вчителька, активістка «Просвіти».
9. Клавдія Миколаївна Сіренко – секретар «Просвіти».
10. Тихін Іванович Рибчанський – зав. відділу пропаганди, член правління «Просвіти».
11. Сергій Антонович Войтенко – голова Окружного райпотребсоюзу.
12. Петро Степанович Лук'янов – священик УАПЦ в 20-х рр, вчитель, активіст «Просвіти».
13. Олександр Олексійович Гелетько – зав. швидкої допомоги.
14. Макар Михайлович Шинкар – мировий суддя.

Також можливо до ОУН(б) належав вчитель української мови школи № 44 Яків Антонович Кравцов, розстріляний німцями в 1942 р. за агітацію на підтримку утворення Самостійної Української Держави.

Можна припустити, що осередків підпілля в місті було двоє - в центрі (відділ наросвіти і «Просвіта») та на залізничному вокзалі (громада відновленої УАПЦ).

Але оскільки головний фігурант справи ОУН по Слов'янську Петро Шинкар не потрапив до рук чекістів, органи радянської держбезпеки після війни не змогли засудити жодної особи по звинуваченню в прямій причетності до ОУН(б). Як правило, місцевих оунівців засуджено за участь у «Просвіті».

Саме тому члени ОУН(б) «засвітилися» лишень по документації місцевого відділу гестапо, яку має в своєму розпорядженні автор. Це, зокрема, журнал реєстрації арештованих з березня по серпень 1943 р. Саме за ним можна чітко реконструювати події літа 1943 р. – часу німецьких репресій проти оунівців.

Першим заарештували Петра Шинкаря (не пізніше 3 травня 1943 р.). Спочатку його вивезли до Краматорська, а потім разом з іншими арештованими, що звинувачувалися в приналежності до ОУН, було відправлено в центральну тюрму СД Північного Донбасу, що розташовувалася в Горлівці.

Також про цей факт повідомляв у своєму звіті оунівський нелегал, що діяв в Краматорську на псевдо «Дуб». У травні 1943 р. СД заарештовує члена кооперативу «Просвіта» Федора Стародуба (Стародубова). Німці його відправили до табору в Німеччину. Приблизно в той же час гестапо взяло члена «Просвіти» вчителя Сергія Кіттеля. Його протримали близько місяця у в'язниці, але врешті-решт випустили.

Бургомістр Слов'янська Ф. С. Виноградов не зміг протидіяти ефективно діяльності оунівських структур, за що був теж заарештований німцями. Незабаром його вивезли до Німеччини. Тимчасово виконуючим обов'язки голови управи з 9 липня 1943 р. призначено зам. бургомістра В.С. Олешкевича.

В період травня-червня було заарештовано члена кооперативу «Просвіта» Зінаїду Каун. Кульмінацією арештів оунівців позначився червень 1943 р.

17 червня 1943 р. заарештовуються М'якушко, 18 числа – Посунько, у тому ж місяці СД Слов'янська разом з абвергрупою 203 проводить арешти членів громади УАПЦ Ботвіна, Марапульця, Черника.

Черника, Посунька й М'якушка було відправлено до таборів, зокрема Посунько і Мякушко до Дахау, а щодо долі Ботвіна і Марапульця джерела не дають достовірної відповіді. Найвірогідніше їх розстріляли після арешту, як це й подає том другий «Книги Скорботи» по Донецькій області. Принаймні, їх більше ніколи не допитувало НКВД.

Посунько після німецького концтабору потрапив 1945 року до радянського, М'якушко не був заарештований облуправлінням НКВД через меркантильні міркування – відсутність кваліфікованих лікарів. Доля Черника лишається загадкою.

Встановлено, що на початку 50-х влада міста виділила йому ділянку в центрі під забудову. Де він був до цього і як склалася його доля потім – невідомо.

Ліквідація підпілля та "Просвіти" радянськими органами

Ліквідація "Просвіт" почалася з того, що радянські війська на початку 1943 року, прорвавши німецьку оборону зайняли Північний Донбас. Вони пробули лишень два тижні, але встигли достатньо налякати місцеве населення як своєю поведінкою, так і терором. Водночас, співробітники НКВД опитували залишену 1941 року агентуру, одночасно поповнюючи й розширюючи мережу своїх сексотів. За тими документами, що їх має в своєму розпорядженні автор, після того, як совєти були відкинуті за Донець, число їх "людей" у Слов'янському районі збільшилося по деяким селам на 150-300%. Саме "доброжелатєлі" з місцевих видали голову "Просвіти" Семена Посунька та секретаря "Просвіти" Клавдію Сіренко. 26 лютого їх було заарештовано й тоді ж допитано.

Ми маємо обидва тексти допитів, тому можна сказати, що крім загальних характеристик організації й головного активу (вже й так добре відомого), ні Посунько, ні Сіренко нічого суттєвого не назвали й нікого не здали чекістам.

Доля цих двох просвітян склалася по-різному тоді, на початку ранньої весни 1943: Посунько під час відступу радянських військ у ніч на 3 березня (дата приблизна) з-під конвою втік, а Сіренко було випущено на волю. Тоді, в перший прихід 43-го, НКВД часто так чинило з арештованими за не дуже суттєві злочини перед владою. А можливо, ми чогось і не знаємо...

Тим не менш перші матеріали по слов'янським патріотам опери вже отримали. Свідчення Посунько і Сіренко піддали аналізу й перевірці.

На початку березня радянські війська спішно відступили. Не

змігши вивести з оточеного німцями Слов'янська біля 700 в'язнів місцевої в'язниці, їх розстріляли прямо на Слов'янському курорті. Саме після цих страт дуже багатьох не дорахувалися родини міста. Ще невідоме число в'язнів пропало за Дінцем в фільтраційних таборах. Лиманський район став місцем, де швидко судили й стріляли. Там зафіксували факти розстрілу дівчат, що мали інтимні стосунки з німцями, їх було вбито в першу чергу разом з немовлятами, хоча тоді цим малюкам було не більше року. Частину чоловіків і жінок мобілізували до війська. Необмундированих і ненавчених їх зразу ж кидали у бій де вони й у більшості загинули. Зокрема, така доля спіткала директора Прилеснянської школи Мірошниченка, який загинув майже одразу після свого призову до Радянської армії.

Саме розстріли й мобілізація надзвичайно прорідили лави просвітян. Але випробування лишень почалися...

Другий дзвіночок продзвенів, коли заарештували Олександра Олексійовича Гелетька, активіста "Просвіти", якого НКВД підозрювала у приналежності до ОУН.

Треба сказати, що лікарня імені Леніна в Слов'янську поза всякими нормами була перенасичена радянськими сексотами. Всі ці "Максимови", "Жанни", "Майкопські" не занадто піклуючись про результат своєї роботи у якості лікарів і медсестер, дуже ретельно фіксували роботу своїх перших керівників. Коли війська радянців вперше зайняли Слов'янськ, частину "Жанн" і "Максимових" мобілізували на фронт. Але інформацію про "зрадників" вони передати встигли.

Гелетька "здала" його ж співробітниця по роботі на швидкій допомозі, де останній був керівником. Ця особа назвала лікарів, що були в "Просвіті". Андрій Волошко, Віталій Чигиринець, Олена Олександрова. Автору невідомо, як склалася доля цих трьох просвітян, але Гелетько тоді ж отримав свою першу "десятку" за зраду Батьківщини й націоналістичну контрреволюційну роботу.

І хоча нічого суттєвого НКВД з нього по діяльності в "Просвіті" не витягнуто, довідка з його свідчень теж лягла в "дело" Слов'янської "Просвіти".

На початку вересня 1943 р. до Слов'янська вступили частини Червоної армії. Буквально наступного дня НКВД почало збирати повідомлення своєї агентури. По "Просвіті" найбільшу кількість доносів написала агент "Соловйова". Її ім'я та прізвище невідоме, знаємо тільки, що ця особа мала доступ до документації міськвно і швидше за все там працювала.

Спочатку вона подала на двох сторінках «Список учителей, которые всеми способами помогали немецким оккупантам» (7.10.1943 р.). З названих десяти прізвищ семеро мали відношення до «Просвіти» та УАПЦ. Цей донос спричинив арешт Дмитра Граховецького.

Далі агент "Соловйова" подала ще два, датовані дванадцятим та тринадцятим жовтня. У першому вона назвала просвітян Мартиненко Т.Т., Бенько А.І., Іннокову А.А., надавши їм самих негативних характеристик з точки зору радвлади, а у другому подала, на її думку, коротку характеристику самої організації:

"Просвіта" це фашистсько-націоналістична організація, до якої приймали тільки українців. Коли подала заяву вчителька Тороганесова Е.И., то Граховецький заявив, що приймають лише українців. Ця організація мала на увазі виховувати молодь в націоналістичному дусі, розвести ворожнечу між націями, розбити спаяність народів СРСР.

Німці давали всі плани, вказівки як працювати. Було спеціально видано брошуру під заголовком "Основні принципи навчання" в допомогу вчителеві. Німці вважали себе, як вища раса народності, проводили агітацію і пропонували це розповсюджувати через членів "Просвіти", що українці є далекі родичі німців, трудолюбиві, багато чого запозичено від німців, як-то святкування ялинки і інше, і що німці найкраще поважають українців і вони в першу чергу повинні за це відплачувати своєю працею для німців. «Просвіта» часто збирала збори і ставила собі якісь завдання, були виступи.

Спеціально було встановлено, що кожен член "Просвіти" повинен чимсь допомогти для проведення національної пропаганди. А саме всі члени "Просвіти" повинні зробити доповідь на зазначені теми які вироблялись верхівними особами і роздавались членам "Просвіти".

Особливо часто виступав Веселовський і проводив націоналістичну політику.

До цього прикладаю брошуру "Основні принципи навчання"
13.10.1943 р.

«Соловйова»

Задля розробки широко розгалуженої, на думку чекістів, української націоналістичної організації було завербовано декілька осіб, що діяли під псевдонімами "Петрова", "Степанов", "Невская", «Тургенєва». Як правило це були рядові вчителі, що далі встановлення місця проживання розшукуваних просвітян не пішли, тому ми і не називаємо їх прізвищ.

Але задля історії, і для роздумів колишніх сексотів друкуємо їх доноси повністю.

«Дополнительно установлено члены «Просвиты»: Белинская Мария Николаевна, пенсионерка, проживает ул.Бытовая, против базара, Веселовский - сейчас работает на вокзале в какой-то школе. При немцах работал бухгалтером при учительском кооперативе.

Довожу до сведения, что член «Просвиты» Рыбчанский Тихон Иванович, зав. учебной частью Пединститута до оккупации города Славянска, а во время оккупации - инспектор школ. Летом 1943 года за два месяца до отступления немцев - выехал в Полтавскую область.

Михайловский появился в г. Славянске во время оккупации, проживал на хуторе Черевковке, был редактором газеты «Донецкая газета». Кроме того читал на учительских курсах летом 1942 года об украинских писателях, главным образом, о репрессированных писателях.

Шинкарь Петр Михайлович до оккупации преподаватель химии в транспортной школе и инспектор школ. Во время оккупации - завгороно, член городской управы, член «Просвиты», арестовывался немцами и увозился в г. Сталино.

Онищенко Юрий Павлович до первого отступления немцев - был редактором газеты «Донецкая газета», член «Просвиты», читал на учительских курсах украинскую мову, выехал в г.Киев в феврале 1943 г.

Черник - проживал на вокзале, работник транспорта, член правления «Просвиты», из гор. Славянска выехал.

Стародуб при оккупации работал в учительском кооперативе системы снабжения, был арестован немцами и увезен.

Мною установлено, что членами «Просвиты» были:

1) Грудзинская Екатерина Федоровна - зав НОШ № 6
2) Белобаба Мария Григорьевна -учительница 5 школы и Педшколы
3) Федина Зоя Акимовна - не работает
4) Мартыненко Татьяна Тимофеевна - зав. хоз. школы № 15
5) Бабура Иван Иванович - место работы не знаю
6) Кемарский Сергей Михайлович - работал в школе № 15
7) Александрова - врач
8) Штефан Галина Михайловна - живет по пер.Почтовый №3 или 5.

В обществе «Просвита» устраивались литературные вечера, разбирали украинскую литературу».

"... Установлена работающей в г. Славянске в артеле «20 лет Октября» Мартыненко Татьяна Тимофеевна, которая входила в украинско-националистическое общество «Просвита». Мартыненко работала при немцах зав. магазином, зав. рестораном и затем горуправой была выдвинута на должность заведующей женским

отделом биржи... Как член националистического общества, антисоветски себя проявляла..."

На бік НКВД перейшов голова кооперативу Анатолій Веселовський, отримавший псевдо "Веселий". Непрямі докази говорять про те, що книгу складу просвітянського кооперативу НКВД передав саме він. Веселовський не був засуджений і був після закінчення ліквідації українських патріотів на початку 50-х переселений невідомо куди.

Агент "Іванов" - особа, що керувала певний час міськвно Слов'янська в часи окупації, теж почав працювати на чекістів. Він брав найактивнішу участь в написанні різноманітних біографій, резюме, використовувався як довірена особа в розкритті "злочинних намірів" залишених на свободі просвітян.

Цим двом сексотам просвітяни завдячують своїй подальшій мученицькій долі. Їх юдина робота принесла найбільше шкоди, бо навіть архів міськвно у повному обсязі був збережений і виданий чекістам.

Але не всі ставали юдами.

Ми маємо в своєму розпорядженні рапорт старшого лейтенанта міліції Цупікова про фактичний саботаж щодо видачі документів кооперативу "Просвіта" з боку одного з його керівників Пархоменка Петра Пимоновича. На пропозицію опера видати списки організації, Пархоменко, прикинувшись дурником віддав Цупікову список 28 осіб працівників типографії на отримання борошна. Зрозумівши, що він пошився в дурні, і зазначивши в рапорті, що Пархоменко не може бути використаний у якості донощика, Цупіков прохав своє керівництво дати "дальнєйшиє указанія" щодо кандидата на ув'язнення.

Але старшому лейтенантові не повезло. Поки два місяці тягнувся розгляд рапорту, 16 травня 1944 р. Петро Пархоменко помер. Йому вдалося вийти чистим і не стати черговою жертвою або черговим "стукачом".

Слідство над заарештованими Дмитром Граховецьким та Юрієм Онищенко не дало чекістам нових імен. Розкрити організацію ОУН (б) їм не вдалося. Ба, вони навіть не здогадувалися про її існування до 1945 року. Справа "Просвіти" Слов'янська вважалася завершеною. Лишень довгий язик Олександра Гелетька, що мав дурість спочатку розпатякати про організацію, сидячи в таборах, а потім клюнувши на чекістську агентурно-оперативну комбінацію, відкрив нову серію в історії знищення українського патріотичного активу Слов'янська.

14 квітня 1945 року Оперативним відділом Кривощоківського

табору м. Новосибірська за контрреволюційну терористичну діяльність в цьому таборі був заарештований з/к Гелетько Олександр Олексійович.

На слідстві окрім проведення контрреволюційної діяльності і створення в таборі антирадянської організації, що вилилося у спробі зв'язатися з емігрантською групою "Спасение России", яка дійсно існувала на той час в м. Харбіні, та утворенням сталого зв'язку між таборами Сибіру і Харбіном, виплили інші не менш цікаві обставини стосовно зв'язків Гелетько з Україною.

Знаходячись в ув'язненні, О.Гелетько спробував протягом 1944-45 рр. зв'язатися через свою знайому в Слов'янську Ольгу Діцьку з членами "Просвіти", які на його думку продовжували боротися за Самостійну Україну і не були розкриті органами НКВД.

Розповідаючи своїм друзям про зв'язки на Україні, Гелетько особливу увагу звернув на факт повернення у Слов'янськ з концтабору, куди його запроторили німці, лікаря А.К.М'якушка. Гелетько стверджував що М'якушко - старий український діяч періоду петлюрівщини і гетьманщини. Він створював "Просвіти" ще у 1917-18 рр., був активним поборником Самостійної України, членом ОУН, співорганізатором "Просвіти" в Слов'янську. Головне, що зацікавило НКВД зі змісту розмов Гелетька - твердження останнього, що повернення М'якушко до Слов'янська пов'язане з продовженням діяльності оунівського підпілля в Донбасі.

Не треба пояснювати, який дарунок зробив своїми розмовами Олександр Гелетько "органам". Слідча машина запрацювала на повну котушку. Із в'язня вибили все: про підпільну українську організацію Дніпропетровського медичного університету, в яку начебто завербував Гелетька його однокурсник Григорій Бортник, і що начебто сам Гелетько залучив до неї мешканців Дніпропетровська Ф.Г. Пробий-Голову та Леоніда Голуба в середині 1937 року (це в самий "урожайний" рік репресій в Радянському Союзі!), але головне - Гелетька змусили дати свідчення проти фігурантів справи Слов'янської "Просвіти", яких саме у цей час розробляли як українців, підозрюваних в приналежності до ОУН.

О.Гелетько назвав членами правління товариства С.Посунька, Ю.Онищенка, С. Потєхіна (співредактора "Донецької газети"), Чернявського (особа не встановлена), підтвердив причетність до організації Волошка Андрія (лікаря), Савелія Шевченка (вчителя школи № 2, лектора на курсах для учнів 8-10 класів), Квітку, Олександрову.

Також, в ході слідства виявилося, що Олександр Гелетько

передав через особу, яка не була встановлена, 5 листів на Україну. Три з них було призначено мешканцям Слов'янська - Клавдії Квітці, А.М'якушкові, С.Л. Посуньку, й два до Дніпропетровська - своєму братові Павлові Гелетькові і Григорію Бортнику.

Слідство йшло неспішно декілька місяців. За цей час обставини докорінно змінилися в Слов'янську. Треба зазначити, що міськвідділ НКВД з невідомих причин працював над свідченнями Гелетька, що пересилалися з Новосибірська до Слов'янська дуже повільно. Та й чого їм власне було поспішати? Багатьох просвітян було засуджено ще 1944 року (зокрема Д.Граховецького та Ю.Онищенка), на С. Посунька і С. Войтенка місцева агентура вже надала інформацію, інші, як О. Олександрова, були мобілізовані і зникли у вирі війни (до речі долю сестер Олександрових Олени Миколаївни - лікаря, відповідальної за збір членських внесків в "Просвіті", та Марії Миколаївни - шкільної вчительки, авторові так і не вдалося встановити).

Одна з головних фігурантів справи - Квітко Клавдія Миколаївна, після тяжкої хвороби померла влітку 1945 в самий пік розвитку подій. А мертвих до в'язниці посадити не могли навіть чекісти.

В цьому ряду одинокою фігурою лишилася постать лікаря Артема Калістратовича М'якушка, за яким НКВД вело нагляд ще з початку 30-х рр. Але М'якушко вів себе надзвичайно обережно, матеріалу на себе не давав, й поступово, після кількох невдалих спроб вибити санкцію на його арешт так і лишився під наглядом, але на волі майже до самої смерті. Ретельно розроблена операція, що розтягнулася по території між Україною і Сибіром на Слов'янському відтинку для чекістів закінчилась майже нічим в сенсі нових присудів щодо членів 'Просвіти" і ліквідації осередку ОУН (б).

Варто сказати на закінчення цієї історії ще декілька слів. Гелетьку, на відміну від своїх побратимів з "Просвіти", повезло менше. Після жахів табірного слідства він отримав новий строк. Смерть Сталіна його звільнила як і багатьох інших. 1958 року Олександр звернувся в прокуратуру з проханням переглянути новосибірську справу. У ході перевірки виявилось, що замість зв'язку з Харбіном й емігрантською організацією "Спасенне России" Олександру Гелетькові табірний опервідділ "організував" зустріч зі своїм агентом, який і спровокував останнього на листи в Україну, мотивуючи це тим, що в нього є людина, яка передасть їх адресатам. Стало відомо також, що копії цих листів акуратно лягали в табірну справу в'язня, яку вів опервідділ паралельно з оперативною комбінацією по виявленню небезпечних елементів в середовищі політв'язнів. Сама спецоперація проводилась з масштабом,

але по суті своїй була ще однією дутою "справою" зразка 30-х років.

Олександра Гелетька реабілітували з формулюванням за недоведеністю звинувачення. У тому ж 1958 його реабілітували і по справі 1943 року. До 1991 року він лишався єдиним з членів товариства "Просвіта" Слов'янська, реабілітованим ще до падіння комуністичного режиму в СРСР. Однак О.Гелетько все ж таки від гріха подалі виїхав до Білорусі, де прес на оунівців був не таким щільним. Це врятувало його від переслідувань в подальшому з боку органів КГБ СРСР (Джерела: карна справа О.Гелетька 1943 року - Полтавське СБУ, оперативна справа «Мрія», "Список по учету:"... - архів автора).

Українська націонал-соціалістична партія Макіївки

В кінці 1941 року в майбутніх членів українського підпілля Макіївки виникла думка організуватися в партію, яка б боролася за Самостійну Україну. Висунув цю ідею міський голова Іванисенко Йосип Якович. Організаційний процес узяв на себе Литвиненко Микола Георгійович, 1891 року народження, село Олексіївка Селидівського району. Перед війною він відмотав строк по політичним мотивам. Членами організації стали:

1. Превроцький Петро Олександрович - заступник завідуючого відділом народної освіти міської управи Макіївки.
2. Стоян Андрій Борисович – директор школи № 5 при німцях;
3. Томашевський Євген Андронікович (помер при німцях);
4. Шалеко – колишній директор школи № 29 при німцях. Виїхав до Києва, отримавши перепустку на виїзд;
5. Матвєєв Микола Георгієвич – колишній директор школи № 1, в серпні 1942 року виїхав до Гуляй-Поля;
6. Юрченко М. Іванович – колишній директор школи № 2;
7. Іваницький Григорій Васильович – директор школи № 8 при німцях (на Іванівці);
8. Мірошниченко Іван Потапович – директор школи № 6 при німцях;
9. Хабло Дмитро Петрович – директор школи № 9 при німцях;
10. Доценко – директор школи в Грузько-Зорянці;
11. Новак Сава Семенович – староста Криничанської сільської управи;
12. Ващенко Борис Семенович – староста Пантелеймоновської

сільської управи;

13. Стрюк Павло Іванович – заступник міської голови, а з лютого 1943 року міський голова Макіївки;
14. Сорокопуд Григорій Петрович – заввідділом прізрення міської управи Макіївки;
15. Накозенко Олександр Прохорович – староста Моспинської міської міської управи;
16. Гончаренко – староста Ясинуватської сільської управи;
17. Коваль-Труш Петро Єлисеєвич – начальник земельного відділу міської управи Макіївки;
18. Степанюк Єфрем Іванович – директор держгоспу «Лінива Криниця» (радгосп «Диктатура пролетаріата»);
19. Вербовський Михайло Афанасович – агроном держгоспу «Лінива Криниця»;
20. Первак Олександр Ігнатович – директор радгоспу «Ганзовка»;
21. Габелюк Андрій Сидорович – директор держгоспу «Грузький»;
22. Бунаков Іван Михайлович – лікар, завідуючий медико-саніторного відділу міської управи Макіївки;
23. Скуратов Гнат Карпович – керівник земельного товариства «Кооператор» (колгосп ім. Ворошилова);
24. Васильченко – агроном опорного пункту в «Грузько-Зорянці»;
25. Іщук Андрій Григорович – зоотехник земельного відділу міської управи Макіївки;
26. Будник Іван Іванович – агроном контрольно-насіннєвої лабораторії земельного відділу міської управи Макіївки в селі Землянки, заступник старости Землянської громади;
27. Гуляєв Андрій Іванович – агроном земельного відділу міської управи Макіївки;
28. Вельямінов-Чернов Микола А. – завідувач відділу міської управи Макіївки.
29. (Прізвище в документі неможливо розібрати)

В 1944 році відбувся процес над учасниками УНСП. Литвиненка засудили до розстрілу, водночас звинувачуючи його в керівництві ОУН(б) Макіївки. Ще трьох членів партії засуджено до великих термінів

ув'язнення в таборах.

На теперішній час всі члени УНСП реабілітовані.

Радянська агентура в лавах ОУН на Донеччині

Відходячи, чекісти залишили 667 осіб агентури: від диверсантів до агентів. Вони зайняли різного роду посади в адміністрації фашистів, редакторами газет, керівниками заводів тощо.

Цікавило завжди, хто ці люди? Власне, тема була висвітлена в першому томі «ОУН на Донеччині». Додаємо ще деякі прізвища.

Найбільшою з оперативних справ середини 40-років XX століття була справа «Мечта» на обласну організацію ОУН Донецької області: 216 фігурантів, з них на 14 червня 1944 року заарештованих було 37 осіб, розроблялося 29, розшукувалося 150. Розробка велася в 14 осередках: Горлівці, Сталіно, Рутченково (район м. Сталіно), Маріїнці, Ольгинці, Красноармійську...

Справа народилася на матеріалі агента «Дорошенко» - Головатого Романа Микитовича, професора Донецького мединституту. У цьому томі друкуються матеріали з його робочої справи, що стосується його діяльності в 1941-1943 роках у Донецьку. Роман Головатий народився на Дніпропетровщині, довгий час працював як агент ЧК (приблизно з 1920 року). Його інформація допомогла ліквідувати Сталінський міський та Сталінський обласний проводи, Овдіївський, Мар'їнський, Ольгинський, Маріупольський, Красноармійський районні проводи ОУН(б).

В 1945 році перекинутий на Західну Україну. До 1977 року був живий.

В першому томі «ОУН на Донеччині», що вийшов ще до війни, автор частково торкнувся теми агентурної роботи НКВД по лінії Луганськ - Сталіно. Тепер, після семи років, маючи на руках цілу купу документів Донецького СБУ, хотілось би коротко викласти історію провала великої частини східноукраїнського підпілля Кривого Рогу – Сталіно.

Отже, тезово. В Кривому Розі було залишено чекістську оперативну групу з декількох осіб. Вони мали різні оперативні легенди від героїв-націоналістів (колишній політв'язень Михайло Кривошапка) до просто ідейних патріотів (Михайло Захаржевський). Як наслідок, ці

агенти очолили міське та районне підпілля ОУН(б). Після приходу радянської влади Криворіжжя втратило від 200 до 300 членів ОУН та їх симпатиків.

Але і це було б не так страшне, коли б агентурна робота Кривого Рогу не з'єдналася із агентурою НКВД міста Сталіно. Трагедія донецького підпілля була найвражаючою. З провідників обласного Проводу ОУН(б) агентами були Володимир Гладкий («Добровольський»), Михайло Захаржевський, Роман Головатий («Дорошенко»), секретар управи міста Комсомольська (нині район Горлівки) Чеховський, бургомістр Костянтинівки Коротков, заступник керівника «Просвіти» Маріуполя Марина Оношко (завербована військовою розвідкою). І врешті решт, частина редакторів німецьких окупаційних газет. Після того, як гестапо в Кривому Розі провело арешти бандерівців, на Сталіно переїхали їх керівники Кривошапка та Захаржевський. Знаючи один одного по агентурній роботі, вони перебрали на себе всі контакти з організацями Ясинуватої, Донецька, Авдіївки, Красногорівки, Ольгінки, Новотроїцького тощо. Як наслідок, при приході СМЕРШа місцевих підпільників заарештовували пачками. У Луганську український театр був перенасичений агентурою до такого ступеню, що до цього часу списки і довідки про їхню роботу недоступні нікому. Луганському підпіллю провалитись допомогла одна людина – агент «Квітко» родом з Переяславщини. Процитуємо одне з джерел.

«... Понад 30 років був активним секретним співробітником органів ГПУ-НКВД-МҐБ-КҐБ на Київщині, Запоріжжі й у Донбасі «Квітко». Уродженець Київщини, він з 20 років брав активну участь в українському національно-визвольному русі на Переяславщині. Навчаючись у Київському інституті народного господарства, вперше в 1925 р. був заарештований органами ҐПУ й умовно засуджений до 5 років. Мабуть, тоді ж і почалося його співробітництво з ҐПУ. Після закінчення юридичного факультету КІНГ він працював кореспондентом газет «Більшовик», «Вісті» і часопису «Студент революції». У своїх статтях і художніх нарисах викривав «український націоналізм». У 1927-1929 рр. працював слідчим. Отримавши педагогічну освіту, у 1929 р. повністю перейшов на педагогічну роботу. Про його активність свідчить той факт, що тільки в 1927 р. він дав органам ҐПУ цінні відомості на 27 розроблюваних фігурантів. Незважаючи на те, що майже всі його та його дружини близькі й далекі родичі були репресовані органами

НКВД, за поданими ним матеріалами Ворошиловградський обласний відділ УНКВД розробив і реалізував справи «Ніжинців» (1936 р.), «Плісняви» (1937-1939 рр.), «Покидьків» (1940-1941 рр.), справи на окремих представників української інтелігенції Донбасу, Харківщини, Київщини, Запоріжжя тощо. Залишений на окупованій німецько-нацистськими загарбниками території України органами НКВД, він розкрив систему підпілля ОУН(б) у Ворошиловградській, Київській та Кам'янець-Подільській областях, так звані групи «Просвітян», «Геологів» та інші. Як винагорода за послуги, зроблені органам ҐПУ-НКВД, йому була надана можливість поєднати посади завідувача кафедри літератури та декана літературного факультету в одному з найбільших педагогічних вузів України. Переведений на роботу у вузи Західної України, він посідав керівні посади, залишаючись активним секретним співробітником органів МҐБ-КҐБ».

Як стверджує В.Ф.Семистяга, цей вуз мав назву – Луганський педагогічний інститут імені Т.Г.Шевченка (зараз – Луганський національний університет імені Т.Г.Шевченка).

Вібе Абрам Якович («Ганс») – нащадок німців-колоністів із села Катеринівка Костянтинівського району, завербований у 1935 році, залишений для боротьби з «німецькою контрреволюцією», секретар міської управи м.Сталіно. Працював перекладачем у обласному гестапо, а також на керівних посадах у газеті «Донецкий вестник». Із характеристики агента: «Даёт исключительно ценные сведения об агентуре немецких контрразведывательных органов на Украине. Назвал целый ряд крупных агентов немецкой разведки, скрывающихся в Черновицкой области, бежавших из восточных областей Украины, по розыску которых он сейчас используется...», «в апреле 44-го года установил связь с МКГБ Черновицкой области, и был включен в группу для работы в тылу противника. Затем, по распоряжению наркома тов.Савченко, Вибе был направлен УНКГБ по Сталинской области. Оттуда 31 января 1945 года в КГБ УССР сообщалось, что он изобличен на следствии как изменник Родины и подлежит военному трибуналу». «Рідні» чекисти його ж і розстріляли, а реабілітували лише 1985 року за особистою вказівкою Андропова.

Сам агент «Ганс» у своїй доповіді розписав діяльність мельниківської групи Зибачинського в Сталіно 1941 року і уточнив

перший факт боротьби місцевих етнічних росіян в поліції проти оунівців руками німців.

Одним із самих «довгограючих» агентів був Олексій Вальчик – керівник Тернопільської екзекутиви ОУН до листопада 1941 року. Потрапивши до рук НКВД на конспіративній квартирі у Львові, почав активно співпрацювати, і був включений як перекладач, і, вірогідно, агент абверу вже до війська Німеччини. Влітку 1943 року особисто увійшов у контакт зі Стахівим у Маріуполі і видав два десятки місцевих підпільників. Після 1944 року легалізувався у Львові, працював вже проти місцевих оунівців, встановивши контакт із НКВД. Був заарештований, через деякий час випущений. Бандерівці розшифрували зрадника, була невдала спроба його ліквідації. Помер наприкінці 1970-х років.

... Євген Стахів звинувачував його у знищенні бандерівського підпілля Маріуполя.

Ми назвали головних агентів. Можна говорити про дрібноту, але цікаво було кого радянська влада залишила на окупованій території, а не завербовала за допомогою тортур. Про це вже буде іншим разом.

Донецьке підпілля (Сталіно)

Де працювали підпільники:

1. Обласне агроуправління
2. Газета «Донецький вісник», виходила українською та російською мовами
3. Донецький металургійний завод
4. Обласний відділ народної освіти
5. Міський відділ народної освіти
6. Трест «Хлібопечення», хлібозаводи №№ 4, 5 м. Сталіно
7. Керівництво сел. Рутченково
8. Обласне гестапо
9. Донецька поліція

Райони та адреси де діяли явки оунівців по м. Сталіно

Куйбишевський район: вул. Первомайська, 45.

Ленінський район: с. Закоп, вул. Огородня, 22;

Інститутський проспект, 6 (25 річчя РККА)

Сел. Рутченково, Маріупольське шосе, 11

Першою групою у листопаді 1941 року зайшли мельниківці на чолі з Орестом Зибачинським. Майже одночасно зайшла група бандерівців на чолі з Болгарським-Булавським. Їх обидві німці вислали навесні 1942 року. Організатором міської ОУН(б) став Іван Павлович Свічинський. Він зв'язався з агроуправлінням на чолі з їх керівником Морозом і на їх базі сформував підпілля. Організація не була чисельною і діяла в декількох районах міста, зокрема в селищі Рутченково. Економічною базою стало село Новотроїцьке Ольгинського району. Звідти йшли продукти, причому їх кількість була необмеженою.

Фінанси поступали з завода Ілліча (Маріуполь), агроуправління, від Волноваського сільськогосподарського округу, Слов'янського окружного сільгоспуправління тощо.

Група Авдіївки, очолювана бургомістром Борисом Кудрею (за фахом учитель української мови), в основному займалась просвітницькою діяльністю і українізацією шкіл.

В групу підпілля Мар'їнки-Красногорівки входило до 60 осіб. Вони співпрацювали частково з комуністичними групами м.Сталіно з таким відомим підпільником як Олександр Шведов.

Радгоспом Піски керівав етнічний росіянин Тимофій Зімін родом із Рязанської області. Він допомагав підпіллю харчами, водночас будучи в групі Шведова. Радгосп «Комсомолець», який належав до Ясинуватського району, на чолі з його заступником голови Чорним переховував у себе до 50 дезертирів з німецьких військ у приміщеннях, які знаходяться у теперешньому селищі Спартак.

В Покровську (Красноармійську) підпілля очолював бургомістр Якубович. Група налічувала до 50 осіб. Якубович одночасно керував і підпіллям Селідового, де організація налічувала від 50 до 70 осіб, якою керував Юрій Голик, працівник українського театру.

Бандерівці Костянтинівки врятували етнічного єврея, Шаргородського Григорія Романовича, уродженця Гуляй-Поля, 1916 року народження, зробивши йому документи на етнічного поляка, тим самим врятувавши йому життя. 3 роки він працював як художній керівник костянтинівського художнього театру. Був виданий агентом НКВД по Костянтинівському району «Вікторовим» в лютому 1944 року, і 1946 року загримів до Бахмутської в'язниці.

Наскільки жорстоко діяла радіянська влада до «просвітян», які водночас були членами ОУН можна зрозуміти на прикладі Костянтинівської організації «Просвіти», де з 10 членів правління організації посадили 8, а в Олексієво-Дружківці директора української гімназії Чайку засудили до 10 років ув'язнення лише за те, що зачитав у школі на зборах Статут «Просвіти».

Загалом осередки ОУН діяли в Іловайську (радгосп «Третяки»), Єнакієвому, Торезі і районі Сніжного. На Центральному Донбасі, не охопленому мережею ОУН(б) лишилися теперешній Бойківський (Тельманівський) район, де проживали етнічні німці, та грецькі райони західної частини Донецької області (Великоновосілківський та Старомлинівський райони)

Начальнику
Транспортного отдела
НКГБ Южно-Донец. ж.-д.
гор. Ясиноватая

От
Комсорга 1 стр. б-ка
255 гвард. стр. полка
65 гвардейск. стр.
Сталинской дивиз.
кавалера ордена
„Слава" 3ст. и двух
медалей „За отвагу"
гвардии старшины
Бобкова
Филиппа Денисовича

Заявление.

10 августа 1944 г. я получил от командования 65 гвард. стр. Сталинской дивизии краткосрочный отпуск. Ввиду сложившихся семейных обстоятельств – гибели отца, смерти матери и братишки – я решил провести отпуск у своей тети (сестры матери) Сенцовой Надежды Дементьевны, проживающей в г. Ясиноватая, Красноармейская, 31, куда и прибыл 17 августа 1944 г.

Из разговоров, имевших место 18-20 августа, я узнал от Сенцовой, что её муж – Колесник Иван Алексеевич – умышленно оставшийся в оккупации, в период оккупации вел себя преступно по отношению к советской власти. Из рассказов Сенцовой я понял следующее о жизни и деятельности Колесника: в первый период оккупации он считал себя за одно с немцами, верил их обещаниям, восторгался их властью, ожидая от них выделения „самостійної України". Но, когда он увидел истинное лицо немецкой власти, Колесник отошел от них, а через некоторое время в доме Колесника начали появляться люди, неизвестные до сих пор. Особенно часто, как будто бы бывал некий пожилой уже Василь и девушка, говорившая на украинском языке с галицким акцентом. Очень часто на квартире у Колесника проводились собрания этих людей, в дом стали приносить литературу, ко-

Заява красноармійця Філіпа Денисовича Бобкова на свою тітку та її чоловіка Івана Колесника. Ясинувата, 1944 рік (початок)

торую затем раздавали участникам организации для распространения среди населения.

Как говорит Сенцова, очень чисто у нее возникали споры с Колесник, на почве нежелания первой, чтобы он участвовал в этой работе. Но Колесник стоял на своем, часто бросая ей: „Тоже мне советская патриотка и как я раньше об этом не знал".

С приближением к Ясиноватой фронта, Колесник заявил: „мне оставаться нельзя здесь, я буду уходить". С отступлением немцев Колесник ушел.

Год спустя, в 1944 г. от Колесника было получено письмо с обратным адресом „Полевая почта".

О деятельности Колесника я узнал также из рассказов брата Сенцовой, моего дяди – Сенцова Василия Дементьевича. Он также рассказывал об дружеском отношении Колесника к немцам, затем периода охлаждения этой дружбы и связи с организацией украинских националистов. Очень часто Сенцов ходил с Колесником в села менять вещи на продукты, и в дороге Колесник неустанно рассказывал ему о своих „идеях". Зачастую Сенцов вступал в спор с ним, и эти споры обычно [illegible] [illegible], причем Колесник обзывал Сенцова „большевистским патриотом" и грозил даже выдать его полиции. Когда Колесник уходил, то при прощании он сказал Сенцову: „Пойдем со мной. Здесь мне оставаться нельзя, я устроюсь в другом месте и ты, со мной не пропадешь".

Выслушав все эти рассказы Сенцовых я, уезжая 20 августа в [illegible] ке, в Кутейниково, посоветовал Сенцов[illegible]

Заява красноармійця Філіпа Денисовича Бобкова на свою тітку та її чоловіка Івана Колесника. Ясинувата, 1944 рік (продовження)

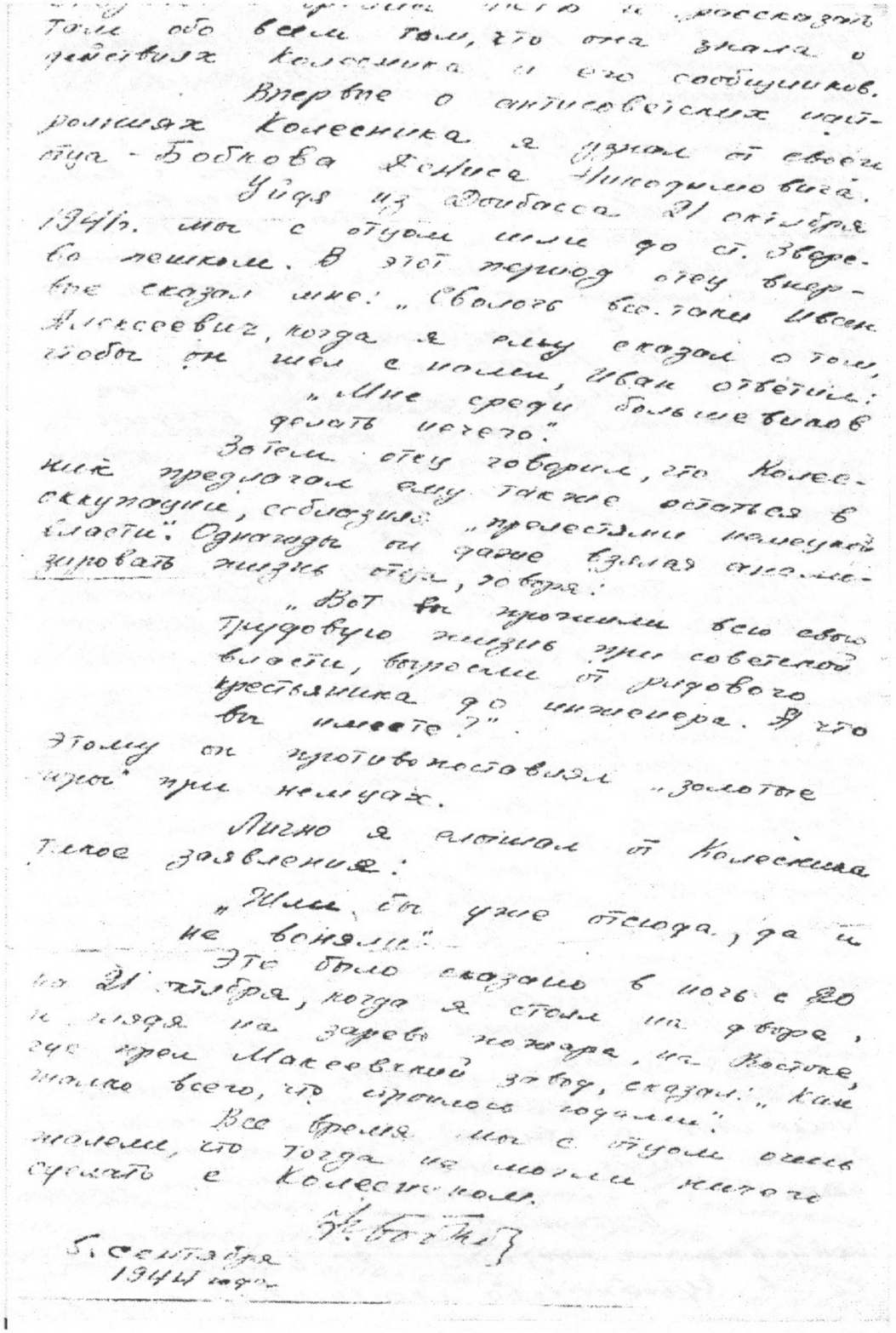

Заява красноармійця Філіпа Денисовича Бобкова на свою тітку та її чоловіка Івана Колесника. Ясинувата, 1944 рік (закінчення)

Розвал червоних загонів

Ситуація з комуністичним підпіллям, особливо з партизанськими загонами в області, була теж не блискучою. З наближенням фронту наступила повна деморалізація в середовищі керівників та організаторів червоних партизан. Крім того, становище погіршили дії окремих командирів відступаючих частин Червоної Армії.

Так, за наказом представника 18-ї армії Могилевича партизанські загони центральних районів Донбасу, за винятком Сталіно, в наказовому порядку були виведені зі своїх районів разом з армійським підрозділами і зупинилися лишень на лінії фронту. Добропільський, краматорський, слов'янський партизанські загони відійшли на територію Краснолиманського району, який на той час не був окупований німцями. Південна частина Донецької області, окупована в жовтні 1941 року, через панічну евакуацію, взагалі не встигла передати дані навіть на командирів партизанських загонів, не говорячи вже про їх персональний склад (Мангушський, Амвросіївський та деякі інші райони).

Як наслідок, загони, змінивши дислокацію, не подали про себе ніякої інформації і лишилися без будь-якого централізованого керівництва. В такому стані партизанський рух Донеччини перебував близько півроку.

За весь період німецької окупації області радянські підпільники таки не спромоглися зупинити хоча б на якийсь час рух на Донецькій залізниці. Через відсутність підготовлених диверсійних груп ця частина партизанської діяльності (одна з найважливіших і найвідповідальніших за своїми результатами) була повністю провалена.

За останніми офіційними дослідженнями у нашому краї партизанські втрати нараховують 200-300 осіб. В той час як втрати німецьких окупантів становлять 25-30 тисяч вояків, з цього числа партизани Донеччини «приписали» собі 10 тисяч убитих. Порівнюючи таку фантастичну статистику, приходиш до висновку, що 15-20 тисяч окупантів радянські війська знищили не під час кровопролитних боїв, а випадково, внаслідок нещасних випадків, аварії на дорогах, необережному поводженні зі зброєю самих німецьких військових і т.д.

УКРАЇНА

ДОНЕЦЬКА ОБЛАСНА ДЕРЖАВНА АДМІНІСТРАЦІЯ

КОМІСІЯ З ДОДАТКОВОГО ВИВЧЕННЯ

МАТЕРІАЛІВ ПРО ПАРТИЗАН ТА ПІДПІЛЬНИКІВ

83103, м. Донецьк, вул. Кобозєва, 3 тел.:337-34-70, 305-42-46

№ 2 від 3 января 2009 р.

Заместителю председателя облгосадминистрации, председателю комиссии по дополнительному изучению материалов на бывших партизан и подпольщиков
Третьяку А.Л.

ДОКЛАДНАЯ ЗАПИСКА

Уважаемый Александр Леонидович!

Ставлю вас в известность, что в ходе подготовки к изданию книги «Освобождение» старший научный работник областного краеведческого музея В.А. Анденок и бывший работник облвоенкомата Д.И. Негрило, рецензируя рукопись книги, отметили, что в годы оккупации Сталинской (Донецкой) области существующие партизанские отряды не вели журналов боевых действий, не имели своих штабов и что это не отвечает международным требованиям, определенным Брюссельской декларацией (1874 г.) и Гаагской конференцией в 1907 г. (см. стр. 157 книги «Донетчина в годы Великой Отечественной войны 1941-1945»), поэтому их надо считать просто патриотическими отрядами, участниками антифашистского сопротивления.

Представленные командирами отрядов и партизанами после 1943 года и ныне хранящиеся в Донецком государственном архиве данные вызывают у Анденка и Негрило сомнения и не могут быть основанием для подтверждения практической деятельности патриотов (хотя и утвержденных партийными органами) и что действия партизанских отрядов не подтверждены Украинским штабом партизанского движения, что в Донецком государственном архиве отсутствуют донесения об их деятельности. Имеющиеся в

архиве отчеты составлены после освобождения и не отвечают формальности общепринятым в военное время.

Д. Негрило в рецензии (прилагается) на статью В.А. Шевченко «Партийное и подпольное движение в Сталинской (Донецкой) области» в заключении отметил: «Данный материал автора Шевченко В.А. не годится. Нужно писать правду на основании подтвержденных фактов, а не придумывать или заимствовать чужие сведения и поступки из других регионов и приписывать лицам, которых нет даже в черновых списках согласно архиву ГАДО».

Я официально заявляю, что В.А. Шевченко представлял материалы, ссылаясь на фонды, хранящиеся в архиве, и ничего не выдумывал, тем более что он был архивным работником и одним из составителей сборника документов «Донецкая область в годы Великой Отечественной войны (1941-1945 гг.)» (См.: Донецкая область в годы Великой Отечественной войны (1941-1945 гг.): Сб. документов и материалов). Ред. Клерфон Е.Д. (отв. ред.) и др. Парт. архив Донецкого обкома Компартии Украины, Донецк. обл. гос. архив.- Донецк: Донбасс, 1980 – 311 с.).

Дать новое определение о народных мстителях со стороны Анденка и Негрило надо понимать как попытки о пересмотре понятия о партизанском движении в Донбассе.

Одновременно с этим ставлю вас в известность, что В. Анденок издание Книги Памяти называет ненужным хламом. При вручении ему 18-го тома «Книги Памяти» сотруднице агентства Л.А. Юркиной сказал буквально следующее: «Зачем вы принесли это г...?»

Сообщая о вышеизложенном, считаю необходимым назначит специальную комиссию по рассмотрению измышлений Анденка и Негрило и имеют ли они правовую основу для внесения изменений в понятие о партизанском и подпольном движении в годы оккупации Донецкой области.

На мой взгляд, комиссию следует создать в составе В.Ф. Вовенко (председателя), В.А. Шевченко, Н.Д. Буценко и Л.А. Семенова.

Вношу предложение исключить В.А. Анденка из состава областной редакционной коллегии «Книга Памяти Украины».

Ответственный секретарь комиссии **И.И. Кулага**

«Чем дальше в лес, тем толще партизаны»

Фашистская народная поговорка

Щоби зрозуміти, що зробили українські патріоти, наприклад в тому ж Слов'янську в період окупації варто розглянути чим займалися їх завзяті «друзі» – створені Сталінським обкомом партії партизанські загони. Не потрібно аналізувати їх дії на терені всієї області. Розберемося з сусідами – партизанами, що дислокувалися за Дінцем, в Красному Лимані.

Згідно доповідної записки «О состоянии и действиях отрядов красных партизан, оставленных в районах Сталинской области» датованої 26 січня 1942 р. виявляється справжня картина повного розвалу партизанського руху. З утворених 167 загонів 47 втекло за лінію фронту, 25 загонів розпалося, невідомими залишалася доля 84. Згідно даних записки ще 25 загонів діяло в тилу німців.

Красний Лиман став районом куди збіглися партизанські загони Добропілля, Селидова, Краматорська і Слов'янська. Найвідоміший з них - це загін Карнаухова. Спробуємо документально реконструювати події, що відбувалися в 1941-1942 рр., тобто тоді, коли німецькі війська ще не прорвали радянську оборону маршем на Сталінград.

Загін товариша Цимбала.

В Краматорському районі було створено 4 партизанські загони, з числа яких 3 розбіглися ще до приходу німців, а загін нашого героя переможно втік в село Маслаковку Краснолиманського району в тил радянським військам. Завдяки працівникам спецслужб вдалося добути документальні матеріали щодо «подвигів» цього загону та керівників.

Ось одна з заяв партизана Ч..., зроблена в ході допиту працівником управління НКВД в с. Привілля.

Действия партизанского отряда под командою Ц(ымбала)

«Числа 13 октября 1941 г. был собран (партизанский отряд) командиром и комиссаром в Краматорске в помещении ясель (сад Ленина) и жил на казарменном положении. С начала жизни отряда начались некоторые нездоровые явления, как например: тов. Томах стал давать спирт (приготовленный отряду) сотрудницам ясель (которые готовили пищу отряду) и спать с ними, а также рассказывать, что у нас за отряд. Примерно числа 20-22 октября отряд достиг своей точки в лесу под ст. Красный Лиман и начал рассредотачивать свое боепитание и продовольствие. За (время) пребывания меня в

госпитале, отряд проделал две или три операции в тылу врага (за Донцом) из которых одна была успешной, а остальные неудачные. При стоянке отряда в Красном Лимане каждый член отряда имел себе женщину. Об этом известно было командиру и замполиту. Больше того, они сами первые подавали этому пример. Когда мной было сказано командиру и комиссару, что это может приводить отряд к разложению, следует проводить политико-воспитательную работу среди бойцов, которая отсутствовала, то мне командир и комиссар ответили, что они ничего преступного в этом не видят...

...Комиссар, как политический руководитель, не сумел воспитать стойкость и железную дисциплину отряда, что справедливые замечания бойцов запрещались комиссаром, как например: на замечание т. Белова что со стороны т. Гашуты и т. Томаха бывают часты пьянки, т. Закипный запретил ему говорить...».

Але щоб зрозуміти всю глибину морального падіння цих «героїв» варто все ж таки фанатам Комуністичної партії для просвітління прочитати ще декілька описів «героїчних» дій цього загону. Я не знаю кращих документів, які так явно дискредитують партизанський рух Донеччини, як документи з Партизанського архіву СБУ по Донецькій області. Тому, оскільки він став недоступним для дослідників Донецька, будемо цитувати його якомога частіше.

На початку 1942 р. місцевий відділ НКВД за наказом зверху проводить розслідування дій загону Цимбала. Із усієї маси матеріалу цього розслідування процитуємо повністю лише один протокол. З етичних міркувань прізвище допитуваного та рядових партизан ми не наводимо.

ПРОТОКОЛ ДОПРОСА

1942 года февраля месяца 28 дня

Я зам. нач. Краматорского горотдела НКВД мл. лейтенант госбезопасности Калугин допросил в качестве свидетеля ... Анатолия Харитоновича 1914 г. рождения, родился в г. Краматорске Сталинской области, украинец, проживающий в г. Краматорске ... кандидат в члены ВКП (б), работает на заводе Орджоникидзе мастером, в настоящее время партизан.

Вопрос: Находясь в отряде партизан вы производили обмен вещей?

Ответ: Да, будучи партизаном и находясь в селе Маслаковка Краснолиманского района на квартире у хозяйки фамилии которой я

не знаю, жена кондуктора ж.д. муж с ее слов эвакуирован с ж.д. составом вглубь страны я променял этой гражданке на часы теплую фуфайку и ботинки.
Вопрос: Где вы взяли фуфайку и ботинки?
Ответ: Будучи старшиной партизанского отряда я взял фуфайку и ботинки из партизанского фонда.
Вопрос: Куда вы дели часы, которые вы выменяли за фуфайку и ботинки?
Ответ: Эти часы я возвратил хозяйке у которой выменял, а фуфайку и ботинки забрал у нее и сдал в склад отряда.
Вопрос: С кем из женщин вы были знакомы находясь в городе Красный Лиман и селе Маслаковке?
Ответ: Находясь в Красном Лимане я близко познакомился с гр-кой Т... Анастасией, отчества не знаю, проживающей недалеко от хлебзавода в (квартире)..., название улицы не помню. Ходил к этой гражданке и сожительствовал с ней. После Красного Лимана наш отряд переместился с. Маслаковку откуда я также посещал Т... Анастасию...
Вопрос: Кто из вашего отряда имел знакомых женщин кроме вас?
Ответ: Знакомых женщин имели и сожительствовали с ними все бойцы и командиры нашего партизанского отряда за исключением партизан Б..., Ч.... Первое время я воздерживался от знакомства и связи с женщинами, да потом видя, что все бойцы и командиры имеют связь с женщинами втянулся и я в это дело.
Вопрос: Какой характер имела связь с женщинами бойцов и командиров вашего отряда?
Ответ: Связь и сожительство с женщинами бойцов и командиров нашего отряда имели нездоровый характер, по существу были массовое или поголовное морально-политическое разложение бойцов и командиров нашего отряда за исключением нескольких вышеуказанных лиц. К тому же разложение отряда было как бы узаконено самим командованием отряда, командиром отряда Цымбалом, комиссаром отряда Закипным и его помощниками Гашутой и Томахом. Они первые начали иметь связь и сожительствовать с женщинами, так например: когда мы находились еще в лесу командир отряда Цымбал и его помощник Томах привезли из Красного Лимана женщину в партизанский лагерь под видом медсестры. с этой женщиной, с первого же дня Томах открыто сожительствовал до тех

пор пока партизаны заметили и начали смеяться, что эта женщина не сестра, а проститутка, тогда эту женщину выгнали из лагеря. Находясь в Красном Лимане командир отряда Цымбал имел связь с женщиной по имени Вита, кулачка. Об этой связи было известно всему отряду и несмотря на то, что Цымбал был предупрежден о том, что он имеет связь с социальной-чуждым элементом – кулачкой, он долгое время не порвал этой связи и когда мы из Красного Лимана выехали в село Маслаковку, несмотря на то, что сам Цымбал предупреждал всех партизан о том, чтобы из местных жителей никто не знал куда мы выезжаем, кулачка Вита вскоре явилась к Цымбалу в село, а Цымбал систематически ходил к Вите в Красный Лиман.
О поголовной связи с женщинами в отряде всем партизанам и командирам было известно, все командиры знали кто и с кем имеет связь, кто куда и к кому ходит. И это не только никем не пресекалось, а наоборот считалось вполне нормальным и поощрялось. Партизаны охотно отпускались руководителями отряда к женщинам. Комиссар отряда имел также связь с женщинами в Красном Лимане, ходил туда из села, причём одно время сожительствовал с женщиной одновременно с Томахом. Личности этой женщины я не знаю.
Вопрос: Проводилась ли в отряде партийно-воспитательная работа?
Ответ: Никакой партийной-воспитательной работы в отряде не было, за время существования отряда в нём было одно лишь партийное собрание, на котором был принят в кандидаты партии Нестеренко, да периодически читались газеты.
Вопрос: Обсуждались ли в отряде боевые действия партизан?
Ответ: Нет. Боевая деятельность партизан в нашем отряде никогда не обсуждалась и не разбиралась. Боевые задания, которые ставились нашему отряду командованием военных частей, при которых мы тогда действовали, до сведения всех партизан не доводились и не изучались. В таких случаях отдавались приказания приготовиться, взять с собой боеприпасы и на этом (все) кончалось.
Вопрос: Как вы считаете, оправдывает ваш отряд доверие народа в борьбе с врагами родины?
Ответ: Я считаю, что наш отряд не оправдал доверие народа, которое было ему оказано при его организации. Отряд не вел борьбы с врагом в его тылу, к чему призваны партизаны. Это зависело только от руководителей отряда.

Протокол мною прочтен записано все с моих слов правильно в чём и расписался.

Справка: К числу лиц, не имеющих связь с женщинами кроме вышеназванных нужно также отнести партизан Рудь и Нестеренко Ивана. В отношении зам. комиссара Гашуты нужно считать, что он не был инициатором связи с женщинами и иногда как зам. комиссара предупреждал партизан, чтобы они не ходили к женщинам...

І нарешті, грім фанфар: звучить проект рішення від 13 березня 1942 р. за підписом зам. начальника 4-го відділу НКВД Шнуренка. Комісара загону Закіпного було знято з посади, але Цимбал залишився на місці. З проекту рішення випливає банальна «битовуха», оригінальний стиль і методи боротьби з німцями: «партизанский отряд зачастую делает никому ненужные бесцельные вылазки в тыл противника и вместо выполнения конкретных заданий по борьбе с немецкими захватчиками, проводит «вообще» операции, не дающие никаких результатов.

Вместо помощи частям РККА, из-за преступно-халатного отношения руководство отряда имеют место факты, когда отряд в направлении Краматорска перерезал 40 метров полевого кабеля, связывающие отдельные подразделения РККА по линии фронта. Отрядом командует кто заблагорассудится, что в итоге дезорганизирует работу отряда как боевой единицы...»

Таких партизанських героїв досі прославляє влада Донеччини. Цікаво, за що?

Мало кому відомо, як Сталінський обком готував партизан. Так, зокрема, перед самим відступом зі Сталіно було організовано загальні збори випускників спецшколи партизан в спільному приміщенні (майбутні утримувачі конспіративних квартир, агенти, резиденти). Їм там провели спільний інструктаж і більшість, як це завжди буває перезнайомилась. Після приходу німців частина підпільників зразу зрадила і масово почала видавати своїх «подільників» з червоного підпілля. Рівень організації партизан дуже добре характеризує інструкція щодо набору до партизанських загонів. Було рекомендовано набирати в першу чергу самих близьких знайомих – родичів та найближчих друзів. Звичайно, сама елементарна конспірація у таких загонах була відсутня і їх учасники були приречені.

Масло у вогонь додало Сталінське управління НКВД, яке постріляло успішно лишень в'язнів тюрем. Як реквієм агентурі і партизанам звучать слова з доповідної записки від 29 січня 1942 року: «Дислокация диверсионных групп и одиночек, оставленных на территории, временно оккупированных районов Сталинской области, отсутствует. Связи с группами и одиночками нет.»

В документі від 4 серпня 1943 року по факту розслідування залишених без зв'язку двох резидентур по Сталінській області сказано, що «по вине бывшего заместителя Шнуренко были утеряны адреса квартир на которых были обустроены резидентуры». На додаток, ремарка: залишені агенти були не знайомі з роботою на раціях. Тому зовсім не дивно, що сьогодні продаються списки і документи радянської агентури Сталінської області. Адже їх здали ще 1941 року.

А ось ще більш героїчніший партизан, «великий из великих и мудрейший из мудрейших» товариш Карнаухов. У слов'янській газеті «Злагода» у 2003 р. друкувалися матеріали колишнього секретаря партії Г. Попкова з його власного архіву де повністю міф про цей загін було розвіяно. Але газета таємничо зникла і її ви не знайдете у слов'янських бібліотеках. Тож варто нагадати деякі факти з найбільш вражаючих «подвигів» цього загону.

Партизанський загін Карнаухова ніколи не перебував на території, окупованій фашистами. Як свідчив один з командирів груп близько 2-х днів вони простояли між радянською і німецької оборонами на нейтральній території в Сановій Балці Теплінського лісу. Німці 3-го листопада 1941 р. з метою провести зачистку цієї частини лісового масиву підвели близько півбатальйону піхоти. Як свідчив Попков, Карнаухов утік на коні за Дінець разом з Бородавченко (директором хлібокомбінату), на самому початку бою. Після його завершення, покинувши майже все майно і вбитих загін «героїчно» змінив дислокацію і з'явився в тилу радянських військ. Не будемо без документів стверджувати, що партизани пили, ходили до жінок і т.д., тобто займалися усім тим, чим їх сусідній брат по боротьбі товариш Цимбал. Достатньо навести лишень рапорт зам. нач. Слов'янського МВ НКВД молодшого лейтенанта Панюшкіна про результати засилки бійців загону зі спецзавданням, щоби стало зрозуміло, що боєздатність як і моральний дух партизан був явно не на висоті.

РАПОРТ

О выполнении специального задания партизанским отрядом «К» (Карнаухова)

С получением вашего задания направить в тыл к немецким оккупантам партизан для оповещения и предупреждения агентуры Александровского района командир партизанского отряда Карнаухов выделил 4-х партизан в моё распоряжение для инструктажа и соответствующей подготовки на случай задержки. Все подготовительные работы мною были проведены в течение суток. Выделенные партизаны К..., А..., Ф..., Г... мной были озадачены и соответствующим образом подготовлены к выполнению специального задания.

2 июня с/г группа партизан была полностью подготовлена к выброске. О месте переправы и об осуществлении таковой в тот же (день) было договорено с командованием 296 с/д и 964 с/п.

По линии командования 964 с/п в свою очередь была проведена соответствующая подготовительная работа к предстоящей переправе. В этот день переправа была сорвана в виду того что кто-то из разведчиков в/ч проколол лодку. Об этом случае были поставлены в известность командование... НКВД 964 с/п и 296 с/д.

Было решено переправу осуществить в ночь с 3 на 4 июня с/г. Но (и) после этого переправа 4-х партизан срывалась в течение 4-х раз. После проведенных 10-х суток как на берегу Донца в сырости подготовленные партизаны просили несколько дней отдыха для поддержания своего здоровья. Командир отряда т. Карнаухов с моего согласия разрешил подготовленным партизанам 2-х дневный отдых, а мы тем временем опять договорились с командованием воинских частей о беспрепятственной переправе партизан в районе с. Студенок, откуда наилучший путь следования в Александровский район.

19 июня 42 года я ещё раз выехал к месту переправы и вновь обратился за содействием в особый отдел НКВД и командиру 23 с/п. 5 с/д (т-к в это время на том участке воинские части поменялись). Вся подготовка с активным участием ст. Оперуполн. 23 с/п т. Гурбы проведена в течении 24-х часов. В ночь с 14 го на 15 июня с/г должна была состояться переправа партизан.

Но несмотря на хорошую подготовительную работу переправа была сорвана. Сорвана она была и в последующие два дня.

Рассматривая срыв переправы исключительно только по причинам зависящим от воинских частей, мною об этом было доведено до сведения представителей командования и политотдела 9-ой армии, а также через ст. Опер. ОО НКВД т. Гурбы – особый отдел 5 с/д ...

После 8-и срывов переправы партизан я не захотел больше в том (месте) переправлять, а стал отыскивать новую переправу.

Посещая ежедневно переправу и находясь там в течении 10-15 дней выделенные партизаны стали жаловаться на простуду, общее недомогание, усталость и под этим предлогом отказались идти в тыл к (немцам) для выполнения поставленной задачи. Учитывая исключительную важность вашего задания, я добился от командира партизанского отряда выделить новых 3-х партизан...

Личные дела на переброшенних в тыл противника 3-х партизан (Золотарева, Пархоменко и Шалашная) мною сданы нач. Главянского ГО НКВД для хранения.

25 июня 1942 года Зам. Нач. Славянского ГО НКВД мл. Лейтенант г/безопасности (ПАНЮШКИН)

Через місяць німці прорвуть фронт... Загін розбіжиться у двох напрямках: на Кавказ і на Волгу. Там, вже на Волзі, Карнаухову запропонують очолити нову групу. Десь у грудні 1942 р. на території Краснолиманського району за досі нерозголошених, міфічних обставин його заарештували німці. Незабаром його розстріляли. Вже після війни було складено міф про те, що радянські патріоти знайшли його тіло і переховували в таємній могилі до приходу червоних.

А ось і справжня історія: тіло Михайла Карнаухова ніхто і ніколи не ховав як від німців, так і від своїх. В обласному архіві Донецької області є документ за підписом начальника УНКВД по Сталінській області полковника держбезпеки Чечкова датований 11 липня 1943 р. Про хід виконання розпорядження про виявлення місць поховання німецьких солдат та замордованих радянських громадян.

«...23/III 1943 г. В яру около села Шандриголово найден был труп замученного гестаповцами командира партизанского отряда Карнаухова Михаила Ивановича.

Труп перезахоронен. Акт об обнаружении трупа составлялся партизанами и работниками УГБ УНКВД по СТАЛИНСКОЙ области».

л.3

Копія
(Д2?) НЕГАЙНО

ВСЕУКРАЇНСЬКИЙ ЦЕНТРАЛЬНИЙ ВИКОНАВЧИЙ КОМІТЕТ
Рад Робітниче-Селянських та Червоноармійських Депутатів

До Найвищого СУДУ УСРР
До Прокуратури Республіки
Сталинському окр. прокуророві

До відому й виконання

Витяг з протоколу 4.106
30 листопаду

Засідання Президії ЦВК УСРР

Обговорювали
Прохання членів ВУЦВК про помилування Карнаухова Михайли Івановича засудженого Стал. Окрсудом 4-7 жовтня 1926 р.
За арт. арт. 105 ч.1, 113 ч.1 КК за зловживання владою, разтрату й службову підробку до позбавлення волі на 6 років з суворою ізоляцією, звільненням з посади і позбавленням прав на 3 роки
Справа ч.5685-26р

Постановили
гр. Каранаухову Михайлові захід соц'ального захисту РАХУВАТИ УМОВНИМ, АЛЕ НАДАТИ ЙОМУ МОЖЛИВІСТЬ ПРАЦЮВАТИ

Оригинал за належними підписами
Відповідно: ТВО зав.п/відділ. Приватньої Амністії ЦВК УСРР
Пелічий

Додаток: Справа
№ А-5685і/о

30 листопаду 1926 р.

Згідно: Секретар Окрпрокуратури
/Юхманович/

л.2 Выписка из протокола № 68
Заседания Партколлегии Сталинской Окружной Контрольной Комиссии КП(б)У от 22/XI-1926 г.
Присутствовали: члены Партколлегии т.т. Графов, Леонов, члены ОКК т.т.
Атанов и Киреев - полн. ОКК Буденовского р-на
Партзаседатели т.т. Горчаков Мартеновского цеха
и Кабаков Доменного цеха ОГЗиГ
Председатель тов. Графов

Слушали:
П.10 Дело № 261 Карнаухова Михаила Ивановича, 33 лет, русский, образование нисшее, женат – семья из 3-х человек, член КП(б)У с 1917 г. п.б. № 258127, рабочий-фрезеровщик. В момент совершения преступления Нач. Админ. Отдела и Нач. Сталинской Окружной Милиции и УРО. Тов. Карнаухов состоял под судом Ревтребунала 13 армии от 18/XI-1920 г. был приговорен к одному году общ. принудительных работ, но в честь амнистии 3-Годовщины Октябрьской Революции от наказания освобожден. В Красной Армии служил с 1917 года по 1922 г., все время в командном составе, участвовал в боях.
Обвиняется: Будучи Начсталокрмилиции тов. Карнаухов относился очень небрежно к своим обязанностям. как то: в отношении заключения договора с промышленными предприятиями и торговыми учреждениями в качестве охраны таковых, а также небрежное и частью преступное ведение денежной отчетности. что было установлено при ревизии Инспектором милиции и розыском УССР, а также экспертизой произведенной по всей сделанной отчетности за 24/25 операционный год, например 16/X-24 г. т. Карнаухов получил 200 рублей с азотного завода, в счет причитающихся, согласно договора сумм, но таковые денежными книгами милиции не заприходовал.
аналогичное явление произошло с суммами: в 150 рублей полученных в декабре от химзавода на обмундирование милиции и 500 рублей с Мак. Комбината и 399 рублей с других предприятий не установленных судом и установить их не представляется возможным, вследствие царящего хаоса в отчетности. Все указанные суммы были получены в декабре 1924 года и по кассовой книге не заприходованы. Осенью 24 года Карнауховым было получено на пользование автомобилем под "отчет 160 рублей, которые по кассовой книге не заприходованы. 3 мая 1924 года Карнаухов взял лично для себя из Сталинского НРК из сумм, причитающихся на оплату проммилиции. которые и не возвратил. Доншвейтрест передал Карнаухову просроченный вексель 2000 рублей с поручением получить по этому векселю, который и записал в счет Окрмилиции. В момент получения векселя Окрмилиция была должником Доншвейтреста за разные товары 1247 рублей 10 коп., после целого ряда переговоров, последний согласился оплатить пред"явленный вексель с условием на остальную сумму 752 руб. должен забрать товарами. По кассовой книге Окрмилиции с наложением штампа счет оплачен и утвержден Карнауховым. который разновременно набрал товаров в ВАКОТ"е для себя на 219 рублей 85 коп.
Кроме вышеуказанных фактов экспертом было обнаружено не заприходованных по книгам милиции 63725 рублей 97 коп. кроме сумм поступивших за охрану с разных предприятий Сталинского округа за расстрату этой суммы привлечено ряд должностных лиц к уголовной ответственности по важнейшим делам при Верхсуде УССР, но некоторая часть вышеуказанной суммы также растрачена Карнауховым. но за отсутствием надлежащей записи по книгам сумму как следствием , а также и судом не представляется возможным. При том, кроме всего этого тов. Карнаухов брал личное кредитование в Сталинском НРК 80 рублей и ВАКОТЕ"е 219 рублей 27 коп. которые погасил суммой учреждения. а также полученные деньги из Госбанка в сентябре 1924 в сумме 475 рублей за пользование автомобилем также растратил. Теперь совместно с гр. Жемчужиновым присвоил в свою личную пользу сумму по счетам в 453 рубля 80 коп и 752 рубля 10коп. путем проводки указанных счетов по расходной книге Окрмилиции. тогда как ни первый ни второй такой проводке не подлежали. ввиду того. что на 453 рубля 80коп. было выдано.. в счет охраны СГЗ проммилиции, а второй на 752 рубля 10 коп входил в общую сумму векселя 2000 рублей, который формальным путем Карнаухов получил с ВАКОТА"а. Всего 3358 рублей 92 коп. кроме той части из 63725 рублей 97 коп.
На основании вышеуказанного Сталинский окрсуд приговорил тов. Карнаухова к шести годам лишения свободы со строгой изоляцией и поражением гражданских прав на три года. считая таковые с момента отбытия наказания.

л.2 оборот
Кроме всего этого имеется в Окрсуде дело за ложное обвинение т. Твердохлебова, которого он обвинил в службе убандитов.
Тов. Карнаухов по вызову телефонограммой не явился.

Постановили:
10. Как уголовно осужденного с поражением гражданских прав из партии исключить.

С подлинным верно и препровождается
Серетарь Партколлегии Потапов

Сталинская окружная контрольная комиссия КП(б)У
Дело №261
Карнаухов Михаил Иванович
31/III-1927 г.

л.1

ЦКК КП(б)У

Гор. Харьков

Партколлегия Сталинской Окружной Контрольной Комиссии при сем препровождает апелляцию тов. Карнаухова Михаила Ивановича, исключенного из партии постановлением Партколлегии Сталинской Окружной Контрольной Комиссии 22 ноября 1926 пр. № 68

Секретарь Партколлегии

Карна справа Карнаухова М.І., 1926-1927 рр.

Як і міф, озвучений одним зі слов'янських істориків про вбивство підпільниками бургомістра Виноградова, історія з партизанським командиром виявилися черговою легендою. В Слов'янську до березня 2002 року в міськвідділі СБУ зберігався взагалі унікальний документ щодо наслідків розслідування дій загону Карнаухова за підписом начальника 4-го відділу НКВД Гершкевича. Гершкевич запропонував загін ліквідувати як не боєздатну одиницю і тільки німецький наступ найвірогідніше не дав можливості зробити цього влітку 1942 р. До речі, подібний звіт за логікою має бути і у Партизанському архіві, що зберігався донедавна в Донецькому СБУ.

Ніхто не героїзував слов'янських партизан зразу після визволення Донеччини від фашистів. Так, згідно виписки з протоколу №16 засідання Бюро Слов'янського горкома КП(б)У від 19.01.1944 р. Констатувалося:

«1. Недостаточно была организована связь между группами, что послужило розвалу группы Третьякова.

2. Командование отряда недостаточно вело борьбу с отдельными проявлениями недисциплинирования отдельных партизан, а также не вело строгой борьбы с отдельными проявлениями пьянки со стороны отдельных руководителей групп ...

3. Командование отряда не всегда своевременно выполняло указания Сталинского обкома КП(б)У и представителей штаба армии по ликвидации имеющихся недостатков в отряде.

4. Отметить, что командование отряда в июне месяце 1942 г. не интенсивно, организационно готовила отряд для борьбы с немцами в их глубоком тылу, что послужило основной причиной отхода отряда вместе с Красной Армией при наступлении немцев в июле 1942 года».

Документ підписав секретар Слов'янського горкома Ф. Іванов. Ніяких заперечень він не викликав аж до 1962 року, коли у Донецьку вийшла книга В. Белявця «Донецкие мстители».

Таких фактів можна навести безліч. Наприклад, у Луганську управління НКВД не знищило картотеки обласного адресного столу, міліцейську картотеку, у тому числі картки на залишених агентів. Німці все це наказали перекласти на 5 мов і через місяць агенти потрапили під ковпак СД та абверу. Наче знущаючись, відступаючи з Луганська в 1943 р. СД залишило повністю розшифровану радянську документацію зразка 1942 року в спадок СМЕРШу.

Про це розповідає колишній співробітник КГБ, а нині відомий луганський історик Володимир Семистяга.

«Грандіозні» досягнення партизан Донеччини дуже добре характеризує резолюція на звіті від 11 лютого 1942 року начальника НКВД по Сталінській області Зачепи за підписом новопризначеного наркома внутрішніх справ Сергієнка. Наведемо цю унікальну резолюцію в первозданному вигляді: «Неважно выглядят партизанские отряды Сталинской области. Бездеятельность, трусость, распад – это характерные черты отношения к отбору, организации и руководству.

Видимо, лучшую честь отрядов и баз перехватили политотделы. 14 февраля 1942 года».

Можна цитувати партизанський подвиги без кінця. Наприклад в одному з південних районів області, місцевий начальник НКВД, вочевидь, будучи сильно п'яним, загубив списки партизанів і підпільників всього району. Декілька днів вони валялися по колгоспному полю і селяни збирали і зносили їх в сільраду. Партизанський рух, звичайно, діяв в цьому районі на висоті!

А ось і ще більші прояви радянського патріотизму в партизанському загоні №1 міста Дебальцева. «Часть бывших партизан, Орижко Иосиф, Новодранов сдезертировали из отряда и перешли на сторону врага. Орижко поступил старшиной волостным в Ямском районе (Северск), а Новодранов секретарем управы в том же Ямском районе... Бывший партизан Шишко Леонид, в прошлом петлюровец, тоже перешел на сторону врага и поступил в Ямский район городским головой». (ДОДА; Р – 1136, оп. 3 спр. 176, стор. 15).

Тому не дивно, що НКВД в повоєнних звітах часто вказувало, що залишені партизанські групи (південь Донеччини) замість боротьби з німцями включалися в організацію німецької окупаційної адміністрації в районах.

Саме оприлюднення таких фактів і боїться Донецька влада.

Німцям протистояли спецгрупи НКВД (їх було декілька) і самоорганізовані групи червоних підпільників. Останні часто контактували з оунівським підпіллям Донеччини. Саме вони, утворені за власною ініціативою та діявші згідно обставин, врятували честь мундира Донецького обкому КП(б)У після закінчення війни.

Контакти з місцевими комуністичними групами

У списку складу кооперативу товариства «Просвіта» 1942-1943 рр. є принаймні 4 прізвища осіб, що проходять водночас по спискам підпільної групи «Форпост», підпільно-патріотичної групи В. С. Єсипова (підпільний госпіталь та «Народный мститель»).

1. Фрунзе Любов Родіонівна – група «Форпост».
2. Семейко Зінаїда Костянтинівна – підпільний госпіталь
3. Степко Марія Іванівна – підпільний госпіталь
4. Крилова Лариса Іванівна – група «Народный мститель».

Водночас відомо, що в 1974 та 1976 роках ці жінки були визнані на місцевому та донецькому рівнях учасниками комуністичного підпілля.

В чому ж тут річ?

Зараз вже не є сенсацією той факт, що підпілля ОУН і комуністи на терені області пішли на співпрацю одне з одним. Така ситуація спостерігалася у Маріуполі й Ольгінці (теперішній Волноваський район). Не був виключенням і Слов'янськ. На сьогодні з документів відомо, що керівники «Просвіти» знали про наявність в їх рядах комуністів і комсомольців. Однак не тільки не видавали їх німцям, а й активно допомагали перш за все в забезпеченні різного роду продуктами. Так, зокрема, секретар Войтенка Олена Деретич у своїй пояснювальній записці до НКВД стверджувала, що її перший керівник ручався за колишніх комуністів перед німецькими органами влади. Це ж стверджував і на першому своєму допиті 26 лютого 1943 року голова «Просвіти» Семен Посунько. На вимогу німців назвати хто є в «Просвіті» з колишніх червоних ні Посунько, ні його заступник Федір Черник нікого не виказали.

Слідчим НКВД було це відомо з самого початку оперативної розробки просвітян, одначе українська громада дізнається про цей факт лишень тепер.

І оунівське, і самоорганізоване більшовицьке підпілля діяли у Слов'янську не заважаючи і не підставляючи одне одного. Їх керівники чітко розуміли чим закінчиться міжусобиця. Можливо, після цієї публікації в архівах СБУ знайдуться документи про певні кулуарні домовленості між ідеологічно різними підпіллями, а можливо, захочуть поділитися спогадами останні ще живі учасники обох рухів. Приклад Маріуполя, де в справі М. Фененка знайшлися підтвердження про таємні домовленості на місцевому рівні між групою ОУН і комуністами дає нам право підозрювати про існування аналогічної домовленості і в Слов'янську.

Поки ж що точно відомо одне: ніхто із слов'янських активістів комуністичного підпілля не свідчив на процесах проти заарештованих просвітян. Таких матеріалів не виявлено в карних справах С. Посунька, Д. Граховецького, Ю. Онищенко, С. Войтенка, О. Гелетька та коректора «Донецької газети» Литвинової.

Це робить їм честь.

Повоєнні організації українського націоналістичного напряму

Умовно українські групи поділяють на 2 складові: місцеві та немісцеві.

До місцевих належать осередок «Друзів українського народу», який організували брати Лихі та Ушкварок приблизно 1948 року. Вони знайшли бандерівську листівку, яка спонукала їх випустити рукописний журнал з однойменною назвою. Група була швидко виявлена і ліквідована. Один з її учасників Микола Ушкварок дожив до нашого часу.

В 1955 році на території Шахтарська учень 10-го класа Іван Доніченко організував групу «Союз борців за визволення України». Групу було викрито пртягом півроку, матеріали друкуються в цьому збірнику.

На території міста Дзержинськ (теперешній Торецьк) було написано «Листи до сина» (біографія Євгена Коновальця) Володимиром Карловичем Янковським. Автора було засуджено на декілька років ув'язнення у 1959 році.

Щодо груп, організованих бандерівцями на території області, то одна з них діяла у Андріївському (теперешньому Олександрівському) районі у 1951 році. Велика бандерівська організація діяла в Маріуполі (18 осіб) на початку 1950-х років; 1953 року було викрито мережу в Донецьку та Макіївці – учасник Василь Підгородецький.

Остання організація – 1955 рік, Горлівка, Андрунника-Сіберанця. Справа була недоступною досліднику, тому користуючись радянською літературою, можна говорити про агітаційну роботу.

Яскравим прикладом терористичної роботи бандерівців була спроба підриву потягу недалеко міста Алчевська групою з 2 осіб, що прямував на станцію Міллерово у 1951 році. Вибухівка спрацювала після проходу вагонів. Колишні члени мережі ОУН були розстріляні.

В 1959 році було заарештовано за бандерівську агітацію у Слов'янському районі підпільника Цюцюру, а в Донецьку Вітра. Це останні арешти бандерівців на Донеччині.

Сашко Добровольський

Українське життя Донбасу від часів Української революції до початку ІІ Світової війни

ПРОГРАММА.

Станція Лиманъ,

Сѣверо-Донец. желѣзной дор.

ВЪ ПОМѢЩЕНІИ ДЕПО.

Въ Воскресенье 9-го февраля 1914 г.

ДАНЪ БУДЕТЪ

СВѢТСКІЙ КОНЦЕРТЪ

Хоромъ Воскресенской церкви гор. Славянска.

подъ управленіемъ М. Ѳ. АКИМОВА.

Отдѣленіе 1-е.

1. Слава Дому Романовыхъ... муз. Красностовскаго исп. хоръ.
2. Жаворонокъ..... муз. Калинникова исп. хоръ.
3. Солопушко..... муз. Чайковскаго исп. хоръ.
4. Поченька, (народная)..... аранж. Архангельскаго исп. хоръ.
5. Андалузское болеро..... муз. Архангельскаго. (соло бар. Бѣльченко).
6. Вечеръ на Савѣ (серб. пѣсня) аранж. Архангельскаго исп. хоръ.
7. Сербскій маршъ..... муз. *** исп. хоръ.

Отдѣленіе 2-е.

8. Туман хвилями лягае..... муз. Лисенко исп. хоръ.
9. Та не сам же я оженився.. аранж. М. Ѳ. Акимова. (соло басъ Кравцовъ съ хоромъ).
10. Бандура..... муз. Г. Давидовскаго. (Фантазія на украинскія темы).
    а) Вступленіе.
    б) Взяв би я бандуру..... соло Квитко.
    в) Зібралися всі бурлаки
    г) Ніхав козак за Дунай
    д) Постій мій козаче
    е) Покидаю тебе Богу..... соло Бѣльченко.
    ж) Ніхав козак за Дунай
    з) В чарах кохання..... соло Захарова и Квитко.
    и) Шкода розмови..... соло Бѣльченко.
    к) Ой лопнув обруч
    л) Дівка в сінях стояла
    м) Стелися барвінку.

Начало концерта въ 8 час. вечера.

Отвѣтствен. респ. Нач. 3 уч. Тяги Сѣв.-Дон. ж. д.
Инженеръ РУПИНСКІЙ.

Печатать разрѣшено. Тип. Л. Н. Залѣсскаго, Славянскъ

Оголошення про концерт хору Воскресенської церкви 9-го лютого 1914 р.
Майже все 2-ге відділення –це українські пісні. Через сто років внаслідок русифікації Воскресенська церква стала головною базою терористів Ігоря Гіркіна.

Артисти самодіяльного українського театру м. Кремінна на Луганщині (1910-1917 рр.)

Старобільськ. У м. Старобільську зорганізувалась 17 березоля сього року українська громада учнів старших класів середніх шкіл: мужської й женської гімназії та учительської семінарії. Поки що наша громада існує тільки як секція московського гуртка учнів, який з`явився ще до часів революції, але Українська громада вже має більш 100 членів. Хоч средства її складаються тільки з членських внесків та пожертвувань і громада не бере ні копійки спільних грошей із гуртка, але все ж громада має зараз своїх власних грошей більш ніж 150 карб. За недовгі часи, які пройшли зо дня заснування громади, відбулось 5 збірок, на яких окрім розгляду ділових питань була декламація, співи та доклади. Досі прочитані ось які доклади: «Мисливець» (Герасімова), «Як розвивалась українська культура» (Вітченко), «Українські думи» (Царевський), «Розмова про мову» – по Чикаленку (М. Доровський), «Ідеї Кирило-Мефодіївського братства» (Лень). Уже через декілька днів після свого заснування 25 березоля українська громада приймала участь у святі свободи, і тільки дякуючи їй було внесено в це свято дещо українське: були, наприклад, українські прапори, чимало членів громади було в національнім убранні, був також організований громадою збір «На українську школу». Недавно заснувався при громаді ще один фонд «На пам`ятник Шевченкові в Старобільську». Громада також приймала участь в благодійній вечірчі, яку організував гурток учнів м. Старобільська 25 квітня. В програмі цієї вечірки були й українські співи, музика та декламація. У фойе, громада устроіла український буфет, убраний у національному стилі. Там продавались українські страви. Ми хотіли організувати український ярмарок, але ж не могли добути з Харькова картин, книжок та карток. Тому окрім українських страв продавалися тільки національні стрічки та картки. Далі громада завела українську частину в журналі «Прометей», який старобільські учні досі видавали цілком на російській мові. От й все, що й досі зробила громада, але коли звернути увагу на недовгий час її існування, то можна сказати, що зроблено не мало. Літом робота повинна припинитися. Але восени ми її знов розпочнемо і першим нашим завданням буде добитись того, щоб наша громада була не секцією московського гуртка, але щоб гурток ділився на дві рівноправні й внутрішнім життю незалежні одна од другої частини: українську й московську.

Голова громади І. Лень

Старобільськ, Харьківська 13.

«Рідне слово» 13 травня 1917 р.

Олексіївка (Катеринославщина Слав`яносербського повіту). Заснувалося у нас товариство «Просвіта» в хаті Х.О. Алчевської 7-го травня. Перед молебнем священик сказав промову на рідній українській мові про значіння «Просвіти». Потім одслужили молебень і панахиду по умерлому співцеві України І. О. Алчевському, а далі вели розмови про потрібність нам федеративної автономії, читали часописи, співали «Заповіт» і ухвалили послати телеграму пригніченій великим горем по втраті сина і брата сем`ї Алчевських. Уже з перших днів почали багато приходити до нашої «Просвіти» охочих учитися читати і писати, багато книжок розібрали з нашої небагатої бібліотеки. Бракує у нас освіченої людини Української, є у нас грошей карб. з 200, а не знаємо яких би найкращих книжок дістать і відкіля. Зараз у нас членів душ 150 і все прибувають, внесок членський 50 коп. і чимало пожертвувано: жертвують од рубля до двадцяти п`яти.

«Рідне слово» 27 травня 1917 р.

Олексієво-Леонова (на Донщині). Наприкінці минулого квітня у селі Олексієво-Леоновій (Чистяковій), на Донщині заснувалось товариство «Просвіта». На Загальних Установчих Зборах, що одбулись 23 квітня у помешканні 2-х класової школи, був ухвалений зразковий статут «Рідного Слова»; зробили тільки до нього деякі маленькі додатки, а саме по своєму статуту Чистяківська «Просвіта» має на меті по більших селах Чистяківської округи одчинять філії, а у самій Чистяковій, окрім книгозбірні і Народнього Дому –одчинить книгарню. Рада «Просвіти», що складається з 12 чоловік, розбилась на секції: Бібліотечну, Агітаційно-лекційну, Театральну і Господарську.

У неділю ввечері 7-го травня «Просвіта» улаштувала першу читально-співучу вечірку, а на перший день Зелених Свят 21 травня улаштовує Шевченківське Свято з вселюдною маніфестацією. Збірка грошей од сього свята піде на користь Українського Національного Фонду.

Місцевий громадянин І. О. Чередниченко оддає «Просвіті» безплатно на один рік пристосоване до народних зібрань помешкання разом з кінематографічним апаратом, дінамо-машиною, меблями й іншими приладдями. У цім помешканні «Просвіта» має на меті улаштовувать читанки, вистави, концерти і демонструвати кінематографічні картини,

коли можливо буде діставати такі з них, що змістом своїм не будуть суперечити з завданнями «Просвіти».

«Рідне слово» 27 травня 1917 р.

Микитівка. (Південні залізниці). Вже три тижні існує у нас «Просвіта», до якої щиро поставилися місцеві Українці. Вона одчинила книгозбірню і заснувала кілька комісій. Діяльність іде по аркасовому статуту, принятому від «Рідного Слова».

28 травня відбулося українське свято з панахидою по Т.Г. Шевченкові біля залізничної школи. Рада «Просвіти» склала програму, із котрого перше слово про нашого батька Шевченка, як борця за волю і правду, ... панотець (священик) Кащенко. ...

Далі виступав представник Катеринославської Губернської Ради д. Труба дуже гарно і вправно повідавши про сучасне життя і бажаний устрій України. Скінчив промову під гучні оплески громадян

Після панахиди і молебня хор під орудою д. Посельського з Горловки і шахти №5 виконував «Заповіт», «Український гімн» і інші вільні, як широкий степ, наші пісні. Між піснями вмступали промовці, які знакомили громадян з історією України, її життям і сучасними подіями, закликали до гуртування до праці, заснування товариств і «Просвіт».

Складаємо щиру подяку горлівським і рудничним співцям за їх участь в нашім святі. Привіт всім громадянам що завітали на се свято.

Голова «Просвіти» Левченко

Писар Патютко

«Рідне слово» 10 червня 1917 р.

Варвароподь. (Славяносербського повіту. Катеринославщина. Рудник «Пет.-Марьев. І Варвар. О-во»). На перший день Зелених Свят місцева «Просвіта» улаштувала Шевченківське Свято.

Народу різних національностей зібралось дуже багато, але видко було, що всі щиро шанували пам`ять Великого Кобзаря.

О. Григорій перш усього виступав з промовою, котрою пояснив: хто такий був Тарас Григорович і що він зробив для свого рідного краю. Після промови він одслужив панахиду.

Після панахиди почалося віче, на якому виступали з промовами д. д. Чорненко, Волоріз, депут. другої держ. думи, Сайко й інші.

Віче скінчилося маніфестацією з портретом Тар. Гр. і жовто-блакитними прапорами на чолі маніфестантів. Хор маніфестантів співав «Заповіт» і інші пісні в Кобзаря Шевченко.

Маніфестація направилась до будинку комісаріята де урочисто при міцних згуках «Слава Великому Кобзареві», внесла портрет Шевченка і постановила його на почеснім місці кімнати, де засідає місцевий совіт роб. депутатів.

В день свята «Просвітою» була улаштована збірка грошей на користь Українського Національного Фонда.

Петро Вдовиченко

«Рідне слово» 10 червня 1917 р.

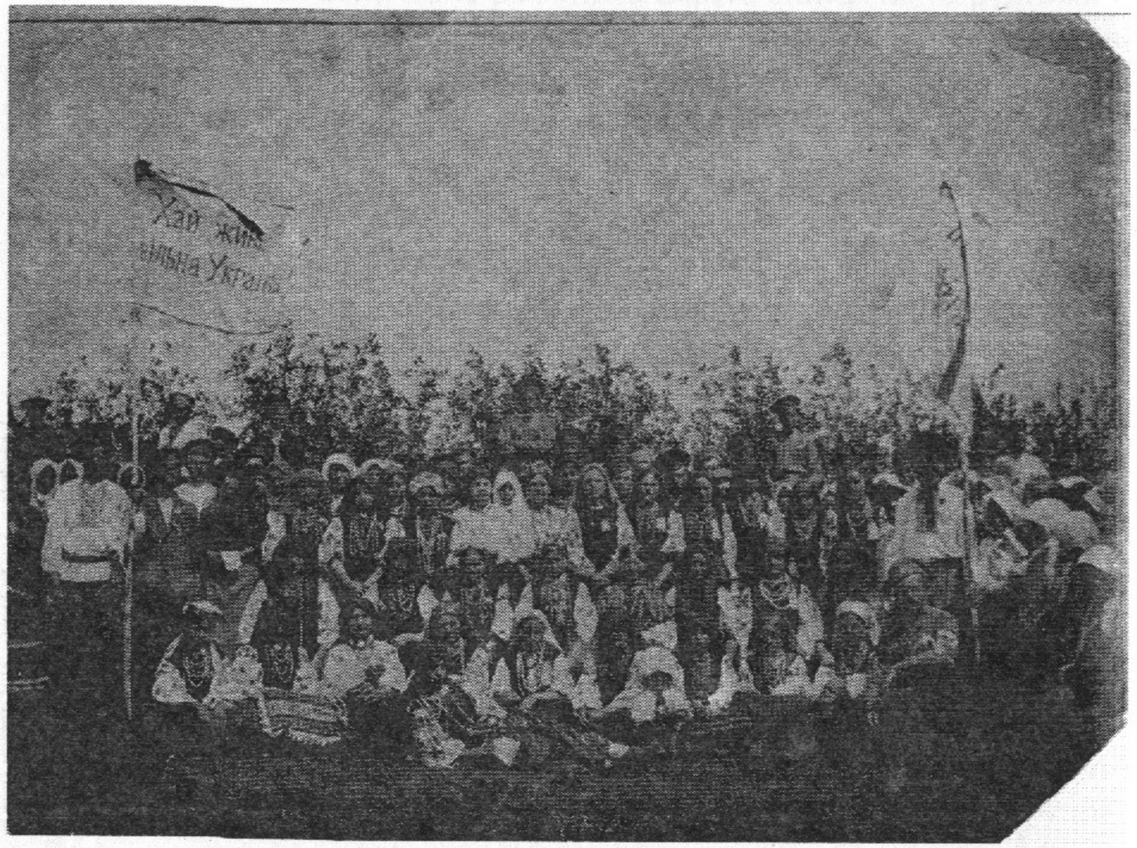

Харківщина. Літо 1917 р. На прапорі зліва напис «Хай живе вільна Україна». На прапорі зправа читається напис «Ще не вмерла Україна». Його тримає, ймовірно, Максим Скорописов зі Слов'янська

Бахмутське селянство

Селяни двадцяти восьми волостей Бахмутського повіту на Катеринославщині постановили прилучитись до автономної України й виконувати всі накази Центральної Української Ради

«Нова Рада» 12 жовтня 1917 року

Визнання Ц. Ради

Юзівська міська дума цілком визнала Центральну Раду і третій Універсал.

«Рідне слово» 23 грудня 1917 р.

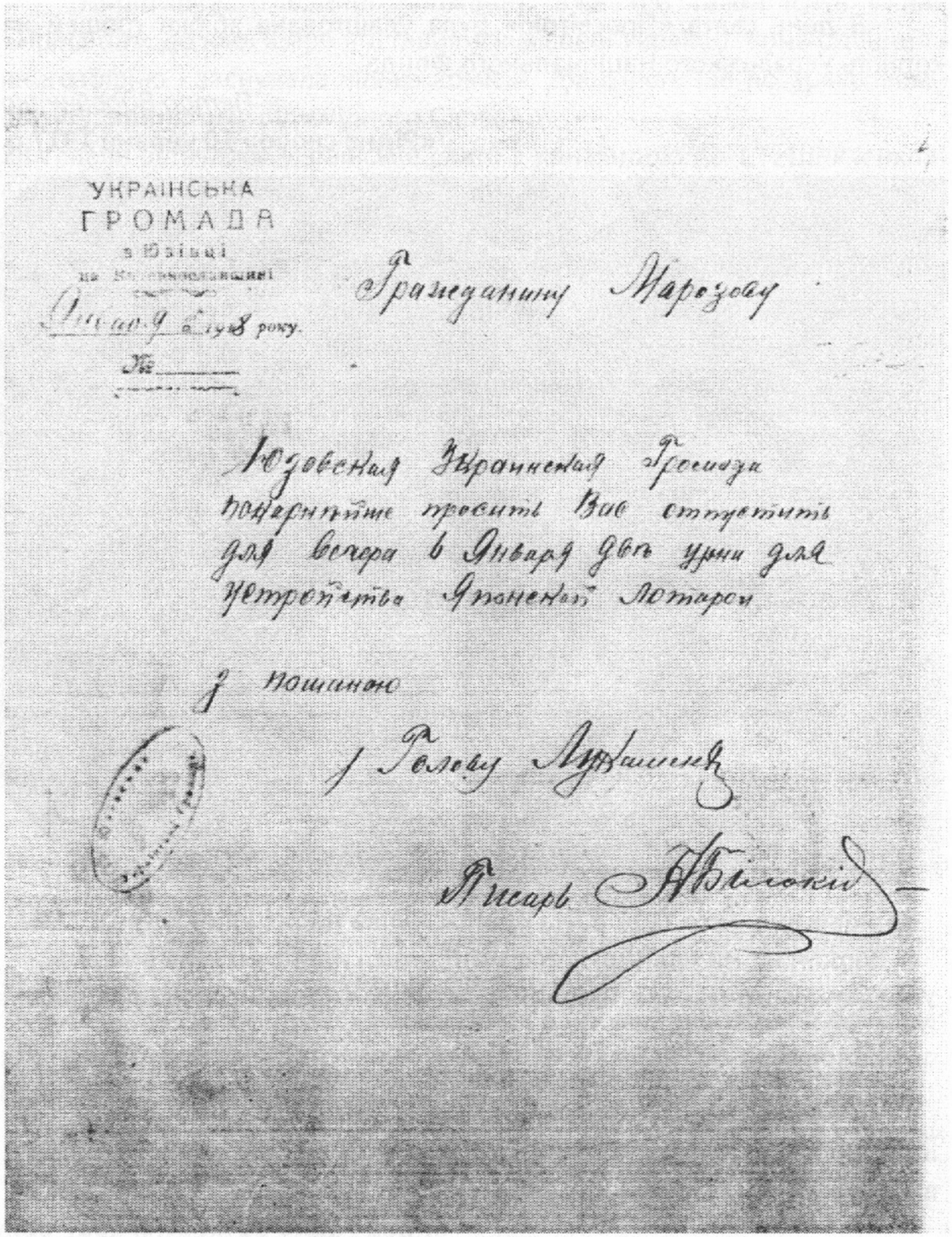
УКРАЇНСЬКА
ГРОМАДА
в Юзівці
на Катеринославщині
Января 6 1918 року.
№

Гражданину Марозову

Юзовская Украинская Громада
покорнейше просить Вас отпустить
для вечера 6 Января двѣ урны для
устройства Японской лотареи

з пошаною

Голову Лукашенко

Писарь А. Білокій

Заява до Міської Думи Юзівки від Української Громади. 1918 р.

Ст. Микитівка, півд.-зах. зал.

З перших днів революції в Микитівці пробивсь струмок українського демократичного руху. Була заложена «Просвіта», котра зразу проявила чималу впливову діяльність. Було улаштовано кілька вистав, свят і т.п., але ж все-таки тих величезних… потреб робітництва вона не могла задовольнити за браком свідомих і культурних сил. Так справа тяглась до останнього часу. Коли розігрались Петроградські події в осіні, то вся величезна робітнича округа станції як то рудники і заводи майже вся була під впливом большевизму. Сей вплив став також помічатись і серед залізничних робітників і став їх мало-помалу коверкати. Але ж нарешті, коли почалась братовбивча війна Пар. Комісарів з Україною, то розвій большевизму досяг найвищого апогею. Се нарешті закінчилось одним сумним випадком.

Місцева організація «Просвіта», бачучи як грунт з-під її ніг вдирясає, як деякі зайди на численних мітингах та зібраннях обливали помиями український рух та настроювали вороже людей проти українців –задумали улаштувати прилюдне зібрання Українців і прихильних їм, щоб обміркувати своє становище. Таке зібрання і було улаштовано у неділю 17 грудня. Докеладчиком по сучасному моменту виступив тов. Жицький. Але ж тут трапилось щось таке незрозуміле, брудне і дике. З ворожого українцям табору була підіслана ціла банда п`яних і один з них Наливайко, солідаризуючі большевикам і незгоджуючись з докладчиком, на кожному слові заважав йому, перебивав і не давав провадить промову. На прохання голови зборів утихомиритись він відповідав грубо і образливо, сиплючи безглузді догани по адресі Ц.Р. та Г.С. і т.п. Зчинився лемент. Голова нічого не міг вдіяти. Частина аудиторії прохала вивести п`яного, але друга частина аудиторії цому підтакувала і була навіть рада що зібрання зривається. Бунтар в свою чергу заявляв, що він не один незадоволений докладчиком і що їх в залі більшість, то виводить «попробуйте». Були при сім і представники революційного Комітету, також большовики, котрі так гарно розписують про себе, що стоять «на стражі революції» і як тут сю революцію топтали ногами.То вони ніяких рішучих заходів не зробили, і не дали волі слова, хоч в їх розпорядженні була красна гвардія. Зібрання дальше проводить було не можна, бо врешті-решт могло закінчитись кров`ю, бо були навіть погрози стріляниною. Тов. Жицький, бачучи таке становище перекричуючи шамотню в залі міг

VI. ІСТОРИЧНІ ВІДОМОСТІ

а) для пам'ятників археології — історія виникнення, ким і коли проводились розвідки і розкопки, місце зберігання колекцій

для пам'ятників історії — історія виникнення: коротка характеристика подій і осіб, в зв'язку з якими об'єкт набув значення пам'ятника

для пам'ятників архітектури і монументального мистецтва — автор, будівник, замовник, історія створення

15 апреля 1916 года в одной из балок, прилегающей к Горловской шахте № 5 состоялась массовка, на которой присутствовало до 150 человек, в основном горняки Пятого и Курсовского рудников. Они решили начать стачку, чтобы добиться прибавки к зарплате, уменьшения рабочего дня, улучшения жилищных условий, медицинской помощи и другое.

Руководил борьбой представитель Петербургского комитета РСДРП Сергей Лапин. По предложению Михаила Острогорского, присланного из Петрограда для политической работы среди шахтеров, балка стала местом сбора бастующих.

Второго мая 1916 года рабочие с женами и детьми направились в балку на митинг. По пути полицейские и казаки встретили их нагайками и прикладами винтовок. Нескольким сотням бастующих удалось прорваться через заслон полицейских. На выручку избиваемым бросилось до двух тысяч рабочих, но полицейские и казаки открыли огонь и рассеяли бастующих. Были убиты К.А.Касаткин, Г.Г.Карманиц, И.Д.Маликов, М.Д.Римшевский, более двадцати человек ранено.

Погибших похоронили недалеко от шахты "Рудут".

Первого мая 1917 года на их могиле участники первой свободной маевки, воздвигнули памятник.

б) перебудови і втрати, що змінили первинний вигляд пам'ятника

Не было.

в) реставраційні роботи (загальна характеристика, час, автор, місце зберігання документації).

Не проводились.

Облікова картка на пам'ятний знак загиблим шахтарям у м. Горлівці 1917 р.

ОБЛІКОВА КАРТКА (зворотна сторона)

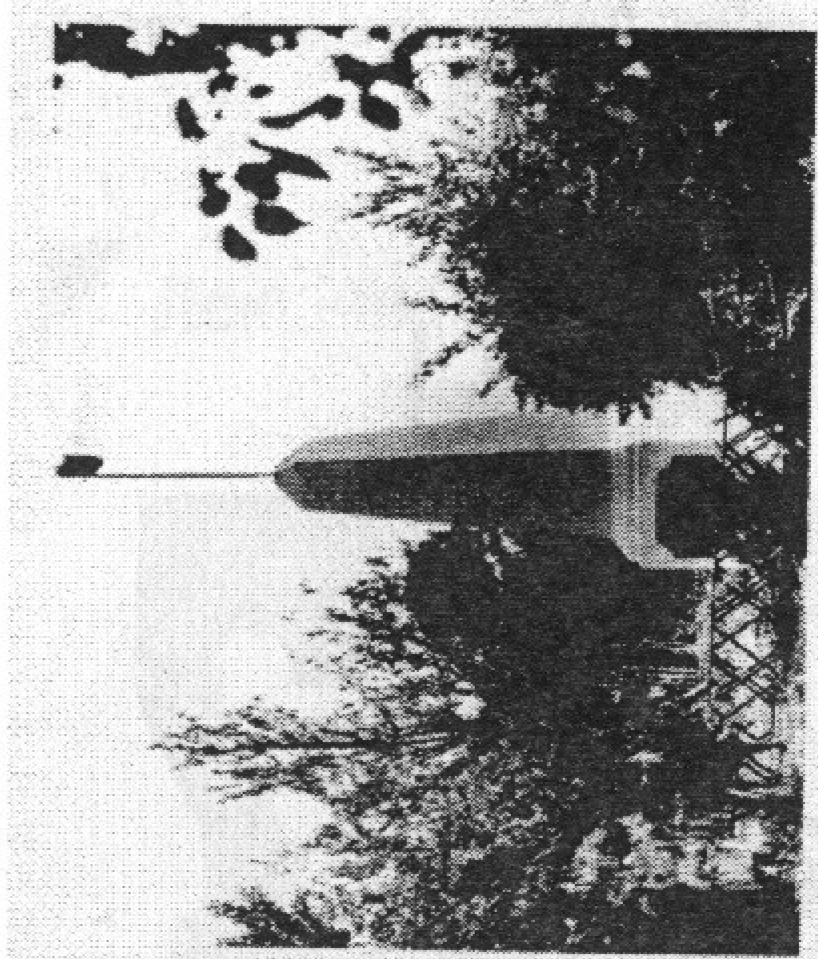

Короткий опис

Второго мая 1916 года в балке возле рудника № 5 произошла стычка бастующих с несколькими ротами царских солдат и сотне полицейских. В память о погибших в этой схватке рабочих, участники маевки 1917 го воздвигли на этом месте обелиск.

Обелиск имеет пирамидальную четырехгранную форму. Выполнен из кирпича. Увенчан металлическим шпилем. Высота 5 м.

В нижней части обелиска доска с надписы "Борцям забитим 2-го травня 1916 року Касаткіну Кирилу, Караниці Єгору, Маліков Ільї, Римішевському Маркелу.

Від українців товариства "просвіт" рудника № 5 П.Р.О.

Згадувать станем, що року боїв і в віках прославим на віки".

Шахтерская типогр. Зак. № 901—1500 21-2-76 г.

Облікова картка на пам'ятний знак загиблим шахтарям у м. Горлівці 1917 р (зворотня сторона)

тільки сказать: «Всі ці утиски, що чините нам і не даєте нам вимовить же що накипіло на душі, умаляють вашу вартість як людей і ще дужче нас зріднюєте і об`єднаєте». Головою було…зібрання закритим.

Що се таке? Сон чи дійсність. Де воля слова, воля зібрань і агітації? Кому се не дали вимовить те, що може іржою сидіть на серці? Се робітники-українці зазнають утиски. Для них нема волі, нема революції; для них єсть тільки «большевики», котрі затикають рот їм і хочуть, щоб українці знов були мовчазні і покірливі як при Миколі другім. Се не дали волю слові та зібранню не жандарми та поліцаї, ті, що зовуть себе большевиками. Сором їм!

В. Е-ій

Прохаю, співчуваючих сьому, всіх газет передрукувати.

В. Е.

«Нова Громада» 28 грудня 1917 р.

Наступні шість листівок –з фондів захопленого росіянами Донецького Обласного Державного Архіву. Документи датуються 1917-1918 рр.

ГОЛОСУЙТЕ ЗА № 7

Громадяне міста Маріуполя

Голосуйте за список об'єднаних українських организацій (Просвіти, Війська, Заводів, Рибацькоі і залізниці)

7 № 7

В цьому списку стоять кандідати-представники працюючого люду, котрі й будуть обстоювать іх інтереси.

7

Бахмутською Українською Громадою

Організовано

„Вокально-Музикально-Драматичне Товариство"

з ВІДДІЛАМИ

1) Драматичний,
2) Дутий орхестръ,
3) Смичковий орхестръ
и 4) Хоръ.

Бажаючих взяти участь в тім товаристві прохаем зібраться в неділю 4-го Червня о 8 годині вечером в будинку українського

клюбу

(САД ЧЕПУРКОВСЬКОГО).

Тамже ведетьця щоденно від 7 години вечером вписи в члени сказаного Товариства.

Коміссія

№588

ОГОЛОШЕННЯ.

Лекційна комісія т-ва „ПРОСВІТА" улаштовує для всіх бажаючих

ДВОХТИЖНЕВІ ВЕЧІРНІ КУРСИ УКРАІНСЬКОІ МОВІ ТА ПИСЬМА

Курсі роспочнуться з 20 травня (мая) нов. ст.

і одбуватимуться що-дня з 6 до 8 г. вечора.

Плата за курси 5 карб.

Записуватися на курси треба в Земському Інвалідному Домі (Георгіевська 12) що-дня з 10-12 г. дня і з 5 до 7 год. вечора.

ОСТАННІЙ СТРОК для ЗАПИСУ-18 ТРАВНЯ (мая).

БРАТТЯ УКРАЇНЦІ!!!

[illegible]

Народе український!

[illegible]

Земляки українці!

Закликаємо вас усіх молодих і старих на віче

МІТІНГ-КОНЦЕРТ

який відбуде ся заходом Українськой С.-Д. Р. П. въ Бахмуті

дня 29 червня с. р. о годині 1 з полудня

В САДІ ЧЕПУРКОВСЬКОГО.

Час нам зібрати ся до праці а вперед всего треба нам знати що і як треба нам робити.

[illegible]

Порядок дня:

1) Відчітання Універсалу У. Ц. Р.
2) Муніціпіальна программа У. С.-Д. Р. П.
3) Промова бесідника Харьковской С. Д. У. Р. П. тов. Петренко і промова бесідника Петроградської У. С.-Д. Р. С. тов. Шевченко.

Українська Соціал-Демократична Робітнича Партія.

Друкарня Бахмутського Земства.

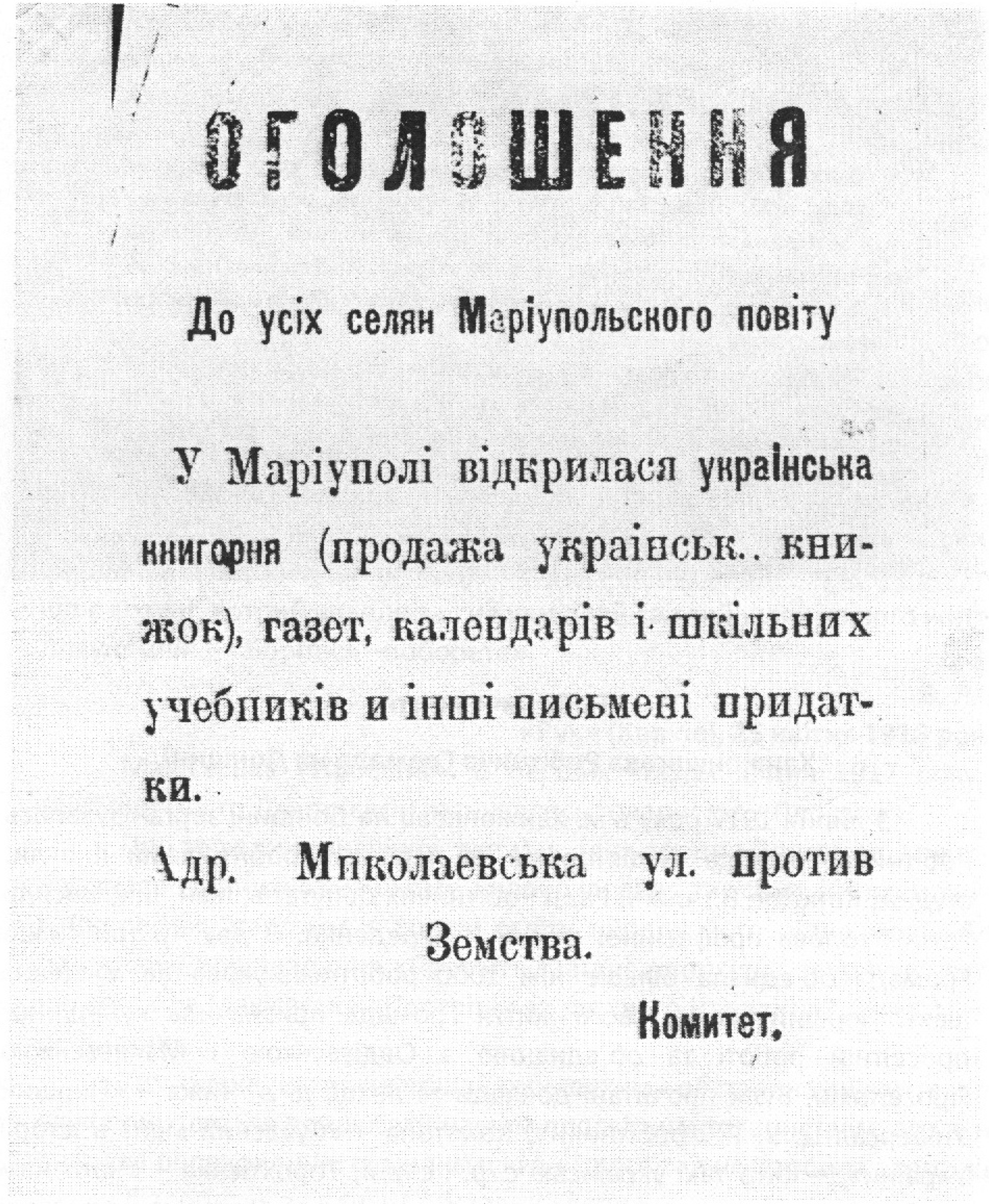

ОГОЛОШЕННЯ

До усіх селян Маріупольского повіту

У Маріуполі відкрилася українська книгарня (продажа українськ.. книжок), газет, календарів і шкільних учебпиків и інші письмені придатки.

Адр. Миколаевська ул. против Земства.

Комитет.

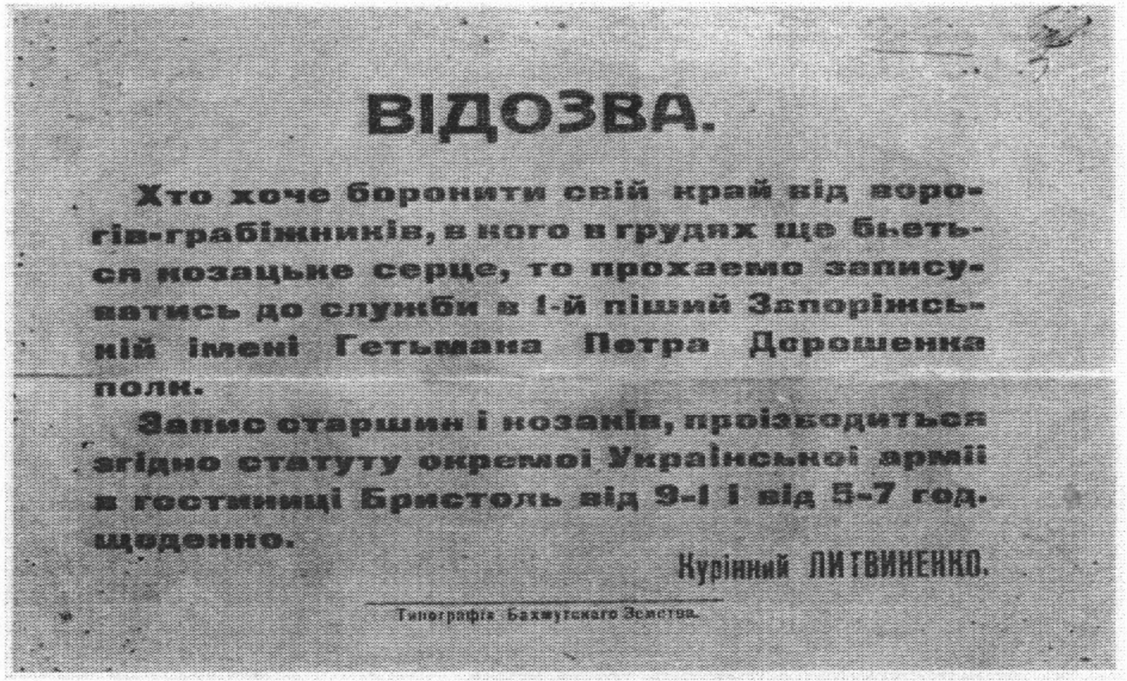

ВІДОЗВА.

Хто хоче боронити свій край від ворогів-грабіжників, в кого в грудях ще б'ється козацьке серце, то прохаємо записуватись до служби в І-й піший Запоріжській імені Гетьмана Петра Дорошенка полк.

Запис старшин і козаків, производиться згідно статуту окремої Української армії в гостиниці Бристоль від 9-11 і від 5-7 год. щоденно.

Курінний ЛИТВИНЕНКО.

Типографія Бахмутского Земства.

Робітниче життя.

Ханжонківська Робітнича Громада на Донщині

5 липня 1917 року в м. Ханжонково на Донщині зорганізувалась Робітнича Громада. Ініціяторами та першими робітниками її були: студент Конотоп В., члени Ради Робітничих Депутатів, Іван Чиж, Василь Гетін і голова професійної спілки І. Середенко. В два чи три тижні Громада об`єднала більше ніж 1000 робітників-українців місцевих шахт. Перший місяць свого життя Громада призначила культурно-просвітній роботі та об`єднанню з Овдієвською і Макеєвською Просвітами. Були прочитані доклади та лекції д. д. Чижа – «Перший Універсал Ц. У. Р. і робітники», Конотопа – «Сучасний мент в історії України», – «Хто такі українські с.-р. і с.-д.», Торохтієнка – «Чого нам треба», Чімченка – «Що таке соціалізм» та інші. Природничій школі одкрились курси української мови і читались лекції по історії, географії та етнографії України; організованим при Громаді гуртком українських акторів під орудою режисерів Марченка і Конотопа відбулись слідуючі вистави: «Батраки», «Труд та капітал», «За волю і правду», «Борці за мрії», «Катерина –мужичка», «Гетьман Дорошенко», «Брехня», «Чорна

пантера» і «Казка старого млина». Була открита книгарня при котрій находилась «Робітнича безплатна книгозбірня».

Взагалі українці за межами своєї рідної України мали місто, мали рідну організацію, де вони після тяжкої праці слухали рідну українську мову, а не панський «руській язик». Харківська організація Укр. С.-Д. Роб. Партії посилала дурно в Ханжонково «Робітничу Газету» по 25 прим. кожний день. Кращого більш було не треба. Але студент Конотоп поїхав до школи, члени Ради Робітничіх Депутатів зробились російськими більшовиками і Громада зробилася хворою немощною... А все ж робітники мали свій куток. Тепер же на місті Українського будинка лежить груда цегли і сміття. Большевики зробили своє «інтернаціональне діло» розваливши куток контр-революціонерів, себто українців, котрі не признають «совдепів», а згожуються з наказами Центральної Ради. Бідні українські робітники Ханжоновки у вас немає тепер ні кутка, ні шматка хліба. Але не падайте духом і знайте, що є лозунг, котрий виведе вас на широкий світлий шлях нашого життя. Лозунг цей: – «Борітеся –поборете».

В. Я. К.

«Рух» (Харків), 25 квітня 1918 року.

Макієвська «Просвіта». В перших числах квітня 1917 року в Макієвці (місто Дмитрієвск) заснувалось товариство «Просвіта».

Про те велике значіння, яке має для народу «Просвіта», кожен з нас знає і зупинитися на цьому, навряд чи варт, так само нічого мовити і про те, яку вагу має в справі освіти народу його рідна мова. Але балакаючи про завдання «Просвіт» взагалі, необхідно звернути увагу, що зробила Макієвська «Просвіта» за рік свого існування? Дуже сумне це питання.

Тим сумне, що як не втішай себе лихими обставинами життя, при яких приходиться працювати нашим просвітним товариствам, все ж не виникає переконання, що макєївська «Просвіта» не зробила і того, що могла б зробити і за «лихих обставин життя».

Може будуть казати, що раніш донські козаки, а потім російські більшовики не давали працювати як слід? Ні, це не причина безкорисної діяльності «Просвіти», це проста оговорка! В тім роді, коли не було ні козаків, ні більшовиків вожаки «Просвіти» робили тільки те що лаялись з другою українською трупою з-за помешкання для вистав.

Зараз в Макієвці панствують «наркоми» Криворожскої республіки, але близький час коли робітників-українців прийдуть виручити українці-юнаки. Почекайте!

«Рух» 27 квітня 1918 р.

Статут української громади м. Слов'янськ Донецької області від липня 1917 р.

СТАТУТ СЛАВЯНСЬКОЇ УКРАЇНСЬКОЇ ГРОМАДИ

1/ Громада ставе своєю метою об'єднання всіх українців для здобуття національно-територіальної автономії України в федеративно-демократічної республіці Росії.

2/ Для цього Громада упоряджае широку агітацію, лекції, вистави, влаштовуе безплатно книгозбірню.

3/ В члени Громади мае право записуватися всяка людина української національності за порукою одного члена громади.

4/ Усима справами порядкуе загальне зібрання громади, для цього складаеться «РАДА».

5/ Голова Ради, писарь, скарбник і кандідати на їх місця вибірае загальне зібрання.

6/ Правомочними збори мусять лічитися при половині членів громади, а позаяк перші збори не утворяться то другі збори можуть бути при кількості членів.

7/ Рада мусить утворяти всі постанови Громади, а коли члени Ради ухиляються від своіх обов'язкив, то мусять бути перевибори сих членів загальним зібранием Громади.

8/ Коли одержиться яка заява о недбайлісті члена Ради до діла 3-ма членами громади, то такий член належить до правничої комісії, і коли комісія найде його винним, то такий член заміняеться.

9/ При громадській Раді складается правнича комісія з 3-х чоловік. В состав ціэі комісії входять члени не зацікавлені в правничій справі.

10/ Вся Рада збираеться не менш 4-х раз на місяць.

11/ Усі постанови Ради рішаються простою більшністю голосів.

12/ Рада мае право посилати свого приставника як на загальні з'їзди до Центральної Ради в Київі, до Губерніяльної і Повітової Ради, також на з'їзди: селянські і військові.

13/ Рада мае право з агітаційною метою, чі на який з'їзд посилати свого приставника, хто б він не був чі вояка, чі робітник, чі селянин.

14/ Приставник посилаеться на кошти Громади.

15/ Приставнику даеться свідотство Громади за печаткою Громади і за підписом голови, і писаря, або іх замістників.

16/ Всякий приставник, належний до якої небудь адміністрації, чі військової, чі робітничої, мусить бути відпущений адміністрацією на відповідь Ради.

17/ Загаяний час приставника не відбірае права від нього на одержування кошту від адміністрації, в котрій працюе.

18/ Всякий належний від адміністрації приставник доводиться до відомства тіеі адміністрації о його подорожі.

19/ Приставник, котрий вертаеться, мусить приставить посвідчення про свою працю.

20/ Членський податок мусить бути один карбованець ,а щомісяця 50 коп.

Примітка: - при уході члена із Громади, членський взнесок не вертаеться.

21/ Всі прибутки належать до скарбника, котрий видае іх під росписку, на всі потреби Громади.

22/ При Раді мусить бути ревизійна комісія із 3-х членів.

16 липня 1917 року.

ГОЛОВА: ЛИТВИНЕНКО

ПИСАРЬ: МІЛЮТЕНКО

ЦДАВО. – Фонд 1409. – Оп. 1 – Спр. 15 - Арк.

Оголошення про відкриття безкоштовних загальноосвітніх курсів при гуртку учнів-членів «Просвіти» м. Слов'янська в будинку сьогоднішнього хімічного технікуму

Оголошення

Славяньскій українській гурток учнів «Просвіта» першого серпня (августа) відчіняе безплатні українські загального-освічені курси, на котрих будуть читаться лекції:

1) По історії літератури, України буде читати приват. доц. Харківск. університета Микола Плевако.
2) По історії мови (граматіка і сінтаксіс превад. доц Харьковскаго університета Олексій Сенявській
3) Історія харьківщіни прочітае професс. Хар. ун. Багалій.
4) Історія України прочітае інжінер Гнат Хоткевич.
   Він же буде вести історію іскусства: ігра на бандурі і українськи пісні
5) Географія України прочитае ~~інжінер~~ інспектор народних учіліщ Аксентій Ткаченко.
6) Доклад начальниці Харківських курсів Настя Шаверніва про жіночу спілку і діятельності жінок на Україні.
7) Викладае общий погляд на українські школи: початкови, середні і вищії проф. Харьк. Унів Данілевський він же українській комисар при Харьківськім учебнім округі.

Прохаемо, всякого хто спочува українському руху допомогти хто чім зможе.

Для ціеї мети влаштовуеться кружечний збор.

ГОЛОВА:

ЛИТВИНЕНКО

ПИСАРЬ:

МІЛЮТЕНКО

ЦДАВО. – Фонд 1409. – Оп. 1 – Спр. 15 - Арк.

Максим Скорописов –діяч українського національного відродження на Слобожанщині в роки Визвольних Змагань. У 1942-1943 роках – член товариства «Просвіта» м. Слов'янськ

Начальнику Канцеляріи
Генералъ-Губернатора
Екатеринсл. губ.,
занятой частями
добровольческой Арміи.
г. Юзовка.
№ 36.

Декабря 24 дня 1918 года.

Инспектору Юзовскаго Высшаго начальнаг
училища.

По приказанію Генералъ-Губернатора предлагаю Вамъ прекратить преподаваніе малороссійскаго /такъ называемаго украинскаго/ языка, какъ обязательнаго предмета. Какъ необязательный предметъ малороссійскій языкъ можетъ быть преподаваемъ безъ затратъ со стороны казны, лишь для желающихъ.

Настоящее приказаніе прошу сообщить всѣмъ низшимъ учебнымъ заведеніямъ г. Юзовки.

Начальникъ Канцеляріи полковникъ/подп./

И.о. помощника Начальника Канцеляріи поручикъ/подп./

Съ подлиннымъ вѣрно: И.о. инспектора Юзовскаго
Высшаго начальнаго училища Д.Шакинъ.

Наказ про заборону викладати українську мову як обов'язковий предмет у м. Юзівка 24 грудня 1918 р.

С Т А Т У Т /Устав/

Українського Т-ва " ПРОСВІТА " у Маріуполі.

§ 1. Т-во прагне для розвитку просвіти, добробуту та політичного виховання українського народу і вважає для розвитку української національної культури, а також обстоює національно- політичні права українського народу.-

§ 2. Для того Т-во одкриває школи, дитячі садки, народні доми, музеї, бібліотеки, читальні й інші просвітні заклади для дошкільної, шкільної та позашкільної освіти народу; закладає товариські крамниці, хліборобські й інші сільськогосподарські та кредитові спілки, організації для тілесного розвитку-спортивні, гімнастичні, пожарні дружки і т.п., улаштовує спеціяльні курси, лекції, читання, подорожі, концерти, вистави, базари, лотереї, виставки і т.інш., організовує співочі дружки, оркестри, видає наукові просвітні книжки і твори красного письменства, газети, журнали. Видає допомоги діячам на рідній ниві, закладає стіпендії, скликає просвітні, економічні, політичні з"їзди, і т.інш.

§ 3. Філії Т-ва можуть закладатись або заходами Ради Т-ва, або самостійно, на підставі загального статуту "Просвіти".-

§ 4. Філії, які заклались самостійно, щоб приключитись до Т-ва, повинні подати до Ради відповідну заяву.-

§ 5. Закриття філії можуть загальні збори філії, або загальні збори головного Т-ва.

§ 6. Т-во та його філії мають право набувати у власність рухоме й нерухоме майно, відділяти його у заставу, робити юридичні умови, боронити свої права у суді через уповноважених

Статут українського товариства «Просвіта» м. Маріуполя. 1917 р.

00004

§ 7. Членами Т-ва можуть бути всі, хто бажає сприяти діяльності Т-ва.-

§ 8. Нових членів приймає Рада, діставши від кандидатів відповідну заяву і членську вкладку. Членська вкладка 3 крб. на рік.-

§ 9. Члени поділяються на дійсних, довічних та почесних. Почесних членів вибирають загальні збори /звичайного більшістю голосів/ за особливі заслуги перед Т-вом, або перед українською національною справою. Довічними членами можуть бути ті, які заплатять одноразово не менш, як 50 крб.

§ 10. Члени Т-ва, які шкодять його інтересам, постановою загальних зборів можуть бути виключені з Т-ва.-

§ 11. Для порядкування справами Т-ва загальні збори що-року обирають Раду Т-ва з 9 членів та 3 кандидатів.-

§ 12. Щоб постанови Ради мали законну силу, на зборах Ради повинно бути не менш 3 членів її. Рада з поміж своїх членів [illegible] Голову Ради, його заступника, скарбника та писаря.-

§ 13. Для ревізії справ Т-ва загальні збори щороку обирають Ревізійну комісію з 3-х членів та 1 кандидата.-

§ 14. Обрання Ради Т-ва, Голови Ради, його заступника, скарбника, писаря, а також членів Ревізійної комісії одбувається закритою болотіровкою.-

§ 15. Т-во має свою печать з написом: "Українське Товариство "[illegible] у Маріуполі".

§ 16. Для допомоги у своїй діяльности Рада закладає при Т-ві ріжні комісії, виробляючи для них відповідні інструкції. Голови комісій мають однакове з членами Ради право го[illegible]

Перенос

Статут українського товариства «Просвіта» м. Маріуполя. 1917 р. (продовження)

00005

по справах своїх комісій.

§ 17. Найвище право порядкувати всіма справами Т-ва належить загальним зборам, постанови яких ухвалені звичайною більшістю голосів, обов'язкові для всіх членів Т-ва.-

§ 18. Щоб постанови загальних зборів мали закону силу, на зборах повинно бути не менш 1/5 частини членів Т-ва з числа тих, живуть у Маріуполі. Якщо на перші збори такого числа не прибуде, то не пізніше як через 2 тижні Рада скликає другі збори, постанови яких законні при всякому числі чл[illegible]

§ 19. Загальні збори скликає Рада сама, або по заяві Ревізійної комісії, або по заяві не менш 15 членів Т-ва.-

§ 20. Рокові загальні збори рада скликає що-року не пізніше 1-го Травня.-

§ 21. Кошти Т-ва складаються: а) з членських вкладок, б) з прибутків од капіталів та майна Т-ва, в) з жертв членів Т-ва, сторонніх осіб та ріжних інституцій, а також от спадщини по духовним заповітам, г) субсідій од ріжних громадських та урядових установ, товариств і закладів, д) з прибутків од вечорів, концертів, вистав, лекцій, розваг і т.інш. е) із збору по підписним листам і т.інш.

§ 22. Гроші Т-ва скарбник повинен оддавати на схованку у банок який визначить Рада. На руках у скарбника на біжучі справи може бути готівкою не більш тої суми, яку визначить Рада.-

§ 23. На випадок ліквідації Т-ва все майно з постанови ліквідних загальних зборів повинно бути передано Українському Т-ву якому призначать збори.-

З Оригіналом згідно:

Статут українського товариства «Просвіта» м. Маріуполя. 1917 р. (закінчення)

Копия 00001

ПРОТОКОЛ

Ми, нижчепідписані учні Маріупільської вчительської семинарії, зібравшись в помешканні її в семинарії року 1917 вересня 1.. і обміркувавши справу українізації вчительської семинарії, постановили.

1. Прохати Педагогичну Раду Маріупільської вчительської семинарії ввести для нас учнів українців українознавства, а для цього ухвалено:

1. Прохати Педагогичну Раду Маріупільської вчительської семинарії звернутись до Маріупільської "Просвіти" /яка міститься по Георгіївській вулиці, інвалідний будинок / в пропонуванням дати нам учням семинарії, вчителя українознавства, в яке повинні входити: а) історія України, в) українська мова і с) історія письменства, як найбільш необхідні; крім сих що бажано географію або етнографію України.-

2. Прохати Педагогичну Раду цієї семинарії виклопотати у Маріупільської Повітової земської управи грошей для оплати праці вчителя українознавства, а коли не дасть, то у Київської Центральної Ради.-

II. За неимением возможности ввести українознавство в ряд інших наук, постановити збіратись на уроки українознавства перед вечером за 1 годину раніш.-

III. Науки яких ми доходимось, викладати мовою українською, щоб звикнути ... і розуміти її, і через те легче користуватись нею, і навчання дітей на кращими методом, с тотожним.-

IV. Науки українознавства для всіх учнів не есть обов"язкові.

V. Щоб допомогти семинарії у справі українізації її, ухвалено прибутки від спектаклів, які будуть поставлені вечірніми тих гуртком, віддавати на українські підручники і книгов

Протокол засідання учнів Маріупольської вчительської семінарії від 7 вересня 1918 р.

00002

- 2 -

VI. Книгозбирня, щоб містилась у семинарії і керував нею дотепний учень, настановлений самими ж учнями.-

Голова /Підпис/

Писар /Підпис/

Підписи присутніх учнів семинарії /не розбірливі./

З оригіналом згідно:

Протокол засідання учнів Маріупольської вчительської семінарії від 7 вересня 1918 р. (закінчення)

Бюро Бахмутскаго Уѣзднаго Учительскаго Союза.

АНКЕТА

въ цѣляхъ дальнѣйшей организаціи учительства Бахмутскаго у., согласно постановленію Бахмутскаго учительскаго съѣзда 4—5 января 1918 г.

Отвѣтъ по адресу: Бахмутъ, Реальное Училище, Уѣздное Бюро.

1. Какое Вы окончили учебное заведеніе?
2. Какой Вы національности?
3. Есть-ли при школѣ родительскій комитетъ?
4. Если нѣтъ, то по какой причинѣ?
5. Можете-ли вести преподаваніе въ школѣ на украинскомъ языкѣ?
6. Не считаете-ли необходимымъ устройство для учителей лѣтнихъ курсовъ: педагогическихъ, общеобразовательныхъ по украиновѣдѣнію?
7. Какое, по Вашему мнѣнію, время является наиболѣе удобнымъ для созыва ближайшаго учительскаго съѣзда?
8. Состоите-ли членомъ Бахмутскаго уѣзднаго учительскаго союза?
9. Если нѣтъ, то почему?
10. Намѣрены-ли вступить въ организацію Бахмутскаго уѣздн. учит. союза?
11. Состоите-ли членомъ какой либо другой учительск. профессіональн. организаціи?
12. Какой именно?

На оборотѣ сего можно подробно излагать отвѣты на вопросы анкеты, а также сообщать и другія, интересныя, по Вашему мнѣнію, свѣдѣнія, не предусмотрѣнныя вопросами настоящей анкеты.

Примѣчаніе къ вопр. 8—12. 1. Не давшіе отвѣта въ недѣльный срокъ со дня полученія настоящей анкеты, согласно постановленію учительскаго съѣзда 4—5 января 1918 г., будутъ считаться принципіальными противниками учительской организаціи, въ отношеніи каковыхъ названный съѣздъ рѣшилъ принять мѣры.

2. По постановленію Іюньскаго делегатскаго учительскаго съѣзда 1917 г. учительскія мѣста должны представляться лишь тѣмъ лицамъ, которыя состоятъ или обязуются вступить въ Бахмутскій Уѣздный Учительскій Союзъ.

Анкета щодо українізації Бахмутського шкільництва. 1918 р.

Висновок по справі петлюрівського повстанського комітету Донбасу 1922 р.

ЗАКЛЮЧЕНИЕ

1922 года марта II дня начальник Агентурного Отделения ДГЧК Пархоменко рассмотрев агентурное дело ЛЖЕСОЦИАЛИСТЫ нашел:

1) При проверке материалов зарегистрированной подпольной организации при ст. Переездной, гор. Лисичанска и окружности оказалось, что таковая организация существует из отдельных членов-приверженцев ПЕТЛЮРЫ, при дальнейшей разработке выяснилось что аналогичная разработка по этому же делу ведется ОДТЧК ст. Попасная УЧК Купянского Уезда и на месте уполномоченным Варваропольевского промышленного района.
2) Работа по намеченному плану оказалась нарушенной ввиду преждевременного ареста некоторых участников подпольной организации уполномоченным Варваропольевского района, который послужил оглаской проводимой работы.
3) С другой стороны Купянская УЧК арестовала некоего КИЯШКО организовавшего отряд банды и который был связан с данной организацией нарушив работу в этой области.
4) Петлюровское засилье отмечается не только в Переездной, но и в соседних селах Кременной, Кабанье а также в других районах Бахмутского Уезда как то Завод Ковалевского, Торецкий Завод и др. и работа Агентурного отделения распыляется за недостатком сотрудников коими можно было бы охватить всю работу которая требуется данной разработкой. Необходима продолжительная систематизация материалов и учета во всем районе членов Петлюровских организаций, а затем своевременного распределения и однообразного задания на места осведомительному аппарату, который при Агентурном Отделении отсутствует.

Полагал бы:

Дело для руководства дальнейшей разработкой передать в ПоЛит-Отдел ДГЧК.

НАЧАГЕНТОТДЕЛЕНИЯ (Підпис)

Оригінал. Машинопис.

Архів УСБУ по Харківській області. – Спр. 18772. –Т. 2 – Арк. 61

Висновок по агентурній справі «ЛЖЕСОЦИАЛИСТЫ» стосовно петлюрівського підпілля в Донецькій губернії на початок 1922 р.

ЗАКЛЮЧЕНИЕ

1922 года Марта 31 дня Начальник Агентурного отделения Донецгубчека рассмотрел Агентурное дело «ЛЖЕСОЦИАЛИСТОВ» о подпольной организации в Лисичанском районе, по материалам после проведенной ликвидации нашел, что главную роль в деле играл СТЕПАНОВ Федор, который в Июне, Июле и в Августе месяце 1921 года по поручению КИЯШКО, приезжал из села КАБАНЬЕ и стремился организовать боевой отряд под командой КОРЖА Алексея являющегося командиром организующегося отряда. В то время Агентура Донецгубчека, имея у себя неразработанный материал, делает попытку захватить в свои руки нити не выявленной организации, с этой целью командируется Сексот в Лисичанский район с рекомендательным письмом от находившейся в Допре осужденной за службу у НАЗАРОВА гр. ЩУРОВОЙ Марии на имя ДУЛИНА Аполона, последний связывает сексота, сначала с Мирошниченко, а затем и со СТЕПАНОВЫМ, последний узнав, что сексот является агентом Врангеля входит с ним в переговоры детально обсуждает план действия и затем собирает в квартире МИРОШНИЧЕНКО собрание из известных ему СТЕПАНОВУ лиц, куда являются: 1) СТЕПАНОВ Федор; 2) МИРОШНИЧЕНКО Григорий; 3) КРАВЧЕНКО Кирил; 4) ЯКОВЛЕВ Иван; 5) ЯКУБОВИЧ Пантелей; 6) ЛЮБАРСКИЙ Густав; 7) ДУЛИН Аполон; 8) МИРОШНИЧЕНКО Прокофий; и 9) сексот, где обсуждается дальнейший план действий, вырабатывается форма печати будущего комитета, которую поручают сделать СТЕПАНОВУ в селе КАБАНЬЕ т.к. СТЕПАНОВ знает что там только можно эту печать сделать как и получить фиктивные бланки, дальше проверяется список надежных лиц, которые по мнению собрания могут быть активными участниками организации.

Кроме того, назначаются и начальники пятерок из присутствующих, ЯКОВЛЕВ Иван и Якубович Пантелей и из отсутствующих но признанных достойными занять этот пост это НЕМЕРЮК Иван и БЕРГЛИН Алексей.

После чего сексот имея сведения от СТЕПАНОВА о том, что к нему приезжали из отряда Гидротехников /КИЯШКО/ из КАБАНЬЕ куда надлежит послать своих людей и что по вербовке этих последних

является не только СТЕПАНОВ но и КОРЖ, - сексот пытается связаться с КОРЖОМ, но случайно знакомится не с Алексеем КОРЖЕМ, а КОРЖЕМ Ананием и принимая его за вербовщика отряда делает подход к получению взрывчатых, ему удается получить 16 патронов динамита, 10 патронов капсулеи и заправки три круга. Дальнейшая работа состояла в том, чтобы связаться с отрядом Гидротехника /КИЯШКО/, но поспешные аресты КИЯШКО в Купянске, а СТЕПАНОВА и других в Лисичанске, вынуждены временно прекратить эту работу.

Таким образом из вышеизложенного видно, что все указанные выше лица, арестованные по делу, имеют непосредственное отношение к делу КИЯШКО как связанные с ним через СТЕПАНОВА под видом вновь организовавшегося боевого отряда по заданиям КИЯШКО данным СТЕПАНОВУ, а потому полагал бы Агентурное дело «ЛЖЕСОЦИАЛИСТЫ» приобщить к делу №291 ликвидируемому Уполномоченным ВУЧК тов. ПАНОВЫМ.

Начальник Агентурного отд. (Підпис).

Оригінал. Машинопис.

Архів УСБУ по Харківській області. – Спр. 18772. –Т. 2 – Арк. 58-59

Згадка в журналі «Просвещение Донбасса» за 1923 р. про діяльність «Просвіт» в с. Богородичне (Слов'янський район), с. Шандриголове (Лиманський район), с. Федорівка Друга (Бахмутський район) в 1922 р.

... Славянская волость. В селе Маяках имеется сельбудынок имени Тараса Шевченка, открыт 7 ноября, членов 21 человек, есть драматическая секция, которой поставлено 6 спектаклей, проводятся беседы, читка газет, проведено три лекции по мирозданию.

Богородичанская волость. Есть волбудынок, организованный 7-го ноября. Приступлено к организации музикально-хоровой и театральной секции. Есть библиотека свыше 150 томов, есть «Просвита», насчитывающая до 50-ти членов.

Шандрыголовская волость.

... В селе Волчий Яр имеется хата-читальня, в Шандрыголовке имеется «Просвита», организованная в июне 22-го года. Членов до 100 человек.

Состоит преимущественно из средняков, есть библиотека до 2000 томов.

...Николаевская волость.

...В Рай-Городке есть клуб, занимающийся исключительно постановкой спектаклей.

Во второй Федоровке есть «Просвита», которой руководит местный учитель, работа сводится к постановке спектаклей. В Никифоровке есть любительский кружок.

Журнал «Просвещение Дон8басса» №1-2 січень-лютий 1923 р., с. 134

Витяг з огляду про політичний стан Донецької губернії з 8 по 16 грудня 1924 р. Згадується розповсюдження петлюрівських листівок в районі м. Сніжне

В районе Снежнянского Рудоуправления продолжается распостранение записок с приглашением поступать в банды, хотя это обстоятельство не влияет пока на усиление уголовного бандитизма.

На шахте №5 Калининского Рудоуправления была расклеяна записка на украинском языке следующего содержания:

Відозва
«До робітників спілки.
Геть ворогів»

«Гей, сюди до купи пожурені діти. Братайтесь, єднайтесь у ліпший «Червоний курінь», на першу відозву працюючи встати певно, та гартованно, щоби наші вороги, котрі нагромаджують панську владу: зробимо січ та гармати, щоби ні один чобіт москаля і його війська не тупнув на наше гартування.

Сотня відділу куреня Хмари і Труша»

В углу этой «відозви» имеется очень слабый оттиск какой-то печати, разобрать который не представляется возможным. В расспространении этой «відозви» подозревается бувший учитель Ефименко, который неоднократно в разговорах с робочими доказывал, что только укаписты ведут народ по правильному пути.

На том же Кадиевском Рудоуправлении озлобленные сокращенные рабочие говорят, что не обходимо комунистам устроить варфоломеевскую ночь...

З архіву ДАДО

Стенограмы событий групп участников революционных событий и обзор за период Гражданской войны в Гришинском, Горловском, Железнянском, Константиновском, Соляном, Славянском районах на 157 листах.

Приложение к протоколу № 1 от 14 августа 1927г.
(по Константиновскому району)
Приложение к протоколу № 1 от 4 августа 1927 г.
Материал История революционного движения периода 17- 21 г. по с. Октябрскому.

... К февралю 17 г. партии(большевиков) в с.Октябрском не было. Но чувствовалась работа эсеровской партии. Ее проводили приезжие из Константиновки эсэры. О свержении Николая 2-го в селе никто не знал до приезда из Дружковки Яндовского, который прибыл через 4 недели после 12 марта, собрал собрание и сообщил о свершении Февральской революции. Только когда местный священник прочел манифест об отречении. Когда Яндовский спросил у священника, почему он этого не сделал раньше, последний ответил, что боялся. До приезда Яндовского в селе был староста. И только после проведения собрания, недели через две-три, был создан ВОЛКОМИТЕТ (волосной комитет Сантуриновской волости – ред). Туда вошли все села. До комитета власти никакой не было (не было бильшовиков). В дальнейшем, в 17 г. начали вести работу социалисты–революционеры, они говорили о НЕОБХОДИМОСТИ ПРОВЕДЕНИЯ НАЦИОНАЛЬНОЙ РЕВОЛЮЦИИ. ... Избраный Волкомитет своих лозунгов не выдвигал, а выполнял директивы высших организаций. Вначале крестьяне были довольны работой комитета и шли за ним. ... Праздник 1-го Мая не отмечался. ... Во время октябрьского переворота партии (большевиков) не было, а продолжал существовать тот же комитет и работа велась по посылке делегатов в Учредительное собрание. Большинство крестьян было в это время за Учредительное собрание. В комиссии по выборам в Учредительное собрание был представитель

от помещиков. Голосовали больше всего за №5 социал-национал-революционеров. Только 58 голосов было за большевиков.

Избранный комитет в 17 г. существовал до начала 18 г. В январе 18 года был избран Волисполком (Волосной). По чьей инициативе - не известно. Волисполком существовал до прихода немцев. Главной его работой было распределение помещичьей земли, инвентаря и др. Для руководства земельными делами при Волисполкоме была создана земкомиссия. Незадолго до прихода немцев, в селе Октябрском был организован отряд «Вильне Козатство» по инициативе социал–революционеров боротьбистов, в лице их представителя Гордиенко. Под лозунгом охраны села от нападения бандитов, как тогда говорили банды Мохно. Для казачества атаманом Киященко из Бахмута были получены 50 винтовок и 1000 патронов. Винтовки итальянского образца. В отряд «Вольного Казачества» входили местные крестьяне, количество отряда неизвестно. Вскоре приехал отряд из Дружковки под командованием Никитина, обезоружил «Вольное Казачество» и забрал 48 винтовок, а две неизвестно где делись. Немцы пришли в апреле месяце 18 г...

... В мае 1918 г. прибыл карательный отряд под командованием Воткина. Он ловил оставшихся большевиков и заставлял крестьян платить за засеянную землю и сносить забранный инвентарь у помещиков. ... Этот отряд забрал некоторых большевиков и избивал их. Выпустил (их) только по просьбе крестьян всей волости. После вступления немцев было восстановлено Волосное Земство, в которое входило местное крестьянство. Кроме того были организованы продовольственные комиссии, куда вошел помещик Штром. Она руководила продовольственными сборами, распределяла наложенные контрибуции на селе. ... Отступили немцы в ноябре 1918 г. по железной дороге и в село не заходили. После ухода немцев, сразу же перешла к Петлюре. С захватом власти Петлюра объявил мобилизацию, но так как он был 3-4 дня, то успел забрать всего человек 15, которые также ушли при отправлении их в часть. Петлюровськой власти на месте не было. Оставшуюся Варту 4 декабря 1918 г разоружил партизанский отряд, состоящий из рабочих Григорьевского рудника, которые, разоружив Варту, ушли на рудник.

6 – 7 июня 1927 г.
Дружковка.

Доклад Добровольского.

Товарищи, мои воспоминания будут касаться 1918-го года, когда Константиновка была занята немцами совместно с остальными прихвостнями в лице украинской организации гайдамаков, эсеров и меньшевиков которые в то время свирепствовали здесь. ... В Константиновке был, так называемый кружок «Просвиты», и докладчик, который выступал на собраниях, объяснял, что в этот кружок не входят партии, а, главным образом, занимается просвещением среди украинского населения. Во всей его речи проходила красной нитью организация украинского народа под покровительством Скоропадского. Они призывали к борьбе с остальными партиями, в особенности с большевистской партией, несмотря на то, что открыто никто ничего не знал о существовании подпольной организации; и они старались организовать силы для борьбы с большевиками совместно с эсерами и меньшевиками,- вот чем занимался этот кружок. ...

Укажу некоторых товарищей, которые тогда состояли в украинской организации: тов. Корниенко, который сейчас коммунист, работает в Харькове, и который в последствии был Укапистом; здесь он определённо ни к какой партии не принадлежал, кланялся Петлюре и уповал на Гетьмана. Среди эсеров видную роль играли следующие товарищи Бега, Шейко, Литвиненко, Самаров и другие. Авторитетом среди рабочих здесь пользовались эс-серы, меньшевики ...

Влияние это оказывалось еще в первые дни. Работой профсоюзов руководили меньшевики и эс-серы. Продовольственный комитет был также захвачен меньшевиками и эс-серами.... В то время,

В особенности в дни реакции большевицкая организация здесь была незаметна. ...

Обзор событий по Константиновскому району.
(После октябрьского переворота ред.)

... Отдельные партии прекратили резкие массовые выступления против большевиков и только вели борьбу до некоторой степени украинские самостийники, руководителями которых были: Дудник, Корниевский, Иванченко и др.
(События при входе белых ред)

...Первая стычка с наступающими белогвардейцами была на станции Кондратиевка. Нами был убит начальник Варты. .. (далі йде опис відступу в ніч вбивства з Кіндратівки до бутил заводу, переслідують цілу ніч пише, що один з загону побіг у завод інші ж до колонки бутилян ред.)

...С маленьким отрядом нам пришлось отступить. Они ворвались на завод, дали тревожный гудок, построили в ряд всех рабочих и отсчитывая 10-го расстреляли.

В Щербиновке по воспоминаниям тов. Колубы для усиления подкрепления своих сил Скоропадский провел мобилизацию за 1899 год. В декабре 1918г. была объявлена еще одна мобилизация, еще за один год 1898, но никто из мобилизованных не выехал так как гетман и Петлюра отживали свои дни.

... Интересным для Константиновского революционного движения является появление национальных партий: украинской «Просвиты», еврейских партий и др.

Были украинские эсеры, украинские социал-демократы.

Следующий факт рассказанный Мурмиловым – «При выборах в городскую Думу (Конс-ки ред) гр. Иващенко, один из активнейших украинских эсеров, так агитировал – «Голосуйте за того у кого корова е, а не за босякив».

Как уже указывалось выше руководство Совета Рабочих Депутатов (Конст-ки ред.) оказалось в руках объединенной С.Д. партии. Между большевиками и меньшевиками все время были трения, в результате которых объединенная партия С.Д. партия раскололась. (события июля месяца)

Тов. Мурмілов 8.07.1924 г.

... Наряду с оживлением политических партий проявляются национальные движения- украинские, еврейские и др. Особенно сильно развилось украинское движение, образовалась «Просвита» в начале из украинцев вообще, а главным образом из лиц настроенных шовинистически. Некоторая часть украинцев была избрана в совет рабочих депутатов, по инициативе которых создавались национальные украинские партии Украины С. Д.Р. партия С. Р.

... Иващенко состоял в организации Украинских С. Р.

Так как руководство первого совета рабочих депутатов и его органов находилось в руках С. Д. меньшевиков (далее работал общественный комитет)

Начинается массовое вступление рабочих в политические партии.

... Особенно сильно развилось украинское движение, образовалась «Просвита»

...гр. Иващенко – Украинский С. Р., возражений от организаций на виступление Иващенка не поступило (это он перед выборами агитировал избирать только тех у кого крепкое хозяйство и кто содержит крупный рогатый скот).

З архіву ДАДО

Витяги з рішень радвлади Артемівського Окрвиконкому за 1923-1925 рр. про передачу УАПЦ церков Артемівського Округу Сталінської губернії

Секретно

Артёмовскому Окрадминотделу (отделение Религиозных Культов)

Рассмотрев заявление уполномоченных религиозного общества при Алекс. Невской церкви предместья гор Славянска, В/округа, ходотайствующих о предоставлении церкви в их исключительное пользование, Губ. Админ. Отдел считает, что так как церковь 3-х престольная и надлежит передать совместное поочерёдное пользование обеим общинам – автокефальной и тихоновской.

Прежнее постановление о пользовании церковью совместно подтверждены и подлежит постановление привести в жизнь.

Зам. Нач. Губадминотдела ДГИКа
(Кирилюк)
Нач. Отделения Рел. Культов
(Михайловский)

З архіву ДАДО

Секретно

Артёмовскому Окрадминотделу (отделение Религиозных Культов)

Прилагая при сём заявление Приходского Совета Дружковской Православной Общины Греко-Российской церкви, рассмотрено соответствующей Коммиссией Губ. Админотдела указывает на необходимость привести в жизнь первоначальное решение по этому вопросу т.е. передать церковь в совместное поочередное пользование Общинами автокефалистов и тихоновцев.

О исполнении сообщите.

Зам. Нач. Губадминотдела
(Кирилюк)
Нач. Отделения Рел. Культов
(Михайловский)
Делопроизводитель
(Кияненко)

З архіву ДАДО

Секретно
Губадминотделу (Отделение Религиозных культов)

Согласно Вашего отношения от 17/I за №99/С Окрадминотдел сообщает, нами было дано распоряжение Константиновскому РИКу, в проведении в жизнь постановления Губадминотдела, т.е. церковь, находящяяся в селе Дружковке передать в совместное пользование автокефалистам и тихоновцам.

Автокефалисты от совместного пользования с тихоновцами отказались и настаивают, чтобы передать только в их пользование.

Просьба дать дальнейшие Ваши указания.

Врид. Нач. Арт. Окрадминотдела
(Конопченко)
Нач. Отд. Культов
(Артюхов)

З архіву ДАДО

Срочно-секретно
Председателю Артёмовского Окрисполкома
Тов. Нагорному

Губадминотдел препропождает копию заявления уполномоченных Славянской Авто-Кефальной религиозной общины об отказе Славянского Райисполкома в передаче их церкви и имущества находящегося в ведении тихоновской общины согласно распоряжению Губадминотдела просьба понудить Райисполком о немедленном проведении в жизнь указанного распоряжения.

Нач. Губадминотдела ДГИКа
(Горшков)
Нач. Отд. Рел. Культов
(Михайловский)

З архіву ДАДО

Таємно
До Всеукраїнського Виконавчого Комітету РАД
Через Секретаріат

Доручення Президії ВУЦВК від 20/III -25р. ч. 345 т
Слов`янському Райвинкомові одержано 23 березня.

З витягу протоколу Президії ВУЦВК від 14 березня 23р. ч. 62/198 Слов`янський Райвиконком довідався, що інформація, яка надійшла до ВУЦВК про стан церкви та релігійних громад у селі Ново-Слов`янському Слов`янського району не відповідає дійсності і тому Райвиконком, виконуючи доручення ВУЦВК відповідає:

1)село Ново-Слов`янськ, яке знаходиться в 4-х верствах від міста Слов`янська, має тільки одну церкву, а не чотири, як то говориться в постанові ВУЦВК;

2)в самому місті Слов`янську мається три церкви, з яких дві знаходиться у тихонівських громад і одна у живоцерковній громаді;

3)в селі Ново-Слов`янському (яке між іншим має бути міським і на це чекається постанова вищої Радянської Влади) за ту єдину, яка там мається, церкву боряться між собою дві громади, тобто тихонівці та автокефалісти. На підставі постанови Донецької Губерніальної Ліквідаційної Комісії –церква перейшла з 1925 р. в обопільне користування громад, але автокефалісти відмовилися і звернулися до ВУЦВК;

4)в цей час, як писалася ця відповідь, від Окр. Адмін. Відділу надійшло доручення ч. 646 відібрати від тихонівців церкву в Ново-

Слов`янському і передати в окреме і самостійне користування автокефалістів, але маючи на увазі, що це питання в ВУЦВК не скінчено, РВК гадає, що використовувати його поки що було б не слід, бо ВУЦВК може постановити навпаки, що поведе тільки до того, що церква буде переходити з рук до рук, що буде дратувати і без того роздратований в Ново-Слов`янському нарід релігійними справами.

На це останнє РВК звертає велику увагу Президії ВУЦВК. Може з політично боку воно і слід було б передати церкву автокефалістам, але треба вважати на те, що автокефалістів мається в Ново-Слов`янську не більше 200-300, тоді як фанатично-темного люду, які тягнуться в «до старої віри» рахується тисячами.

Відібрати зараз у них церкву, це значить поставити вороже до Радянської Влади селян (які в більшості належать до старої віри і яких рахується в Ново-Слов`янську більш, як 6000 з малими).

Автокефалісти ж по своїому складу громади –і учителя і службовці, робітники та частина селян.

Районний Виконком з свого боку звертає увагу Президії ВУЦВК, що найкращим в цій справі було б зоставити церкву в обопільному користуванні громад, тобто – чи поділити їх престолами та майном, чи почергово.

Копію цього Райвиконком одночасно надсилає до Окружного Адміністративного Відділу Артемівському Окрвиконкому.

[...]

Голова Слов'янського Районного Виконавчого Комітету
(Твердохлібів)
Секретар
(Татаренко)

З архіву ДАДО

Секретно
Губадминотделу (Отделение Религиозных культов)

Пересмотрев вопрос о двух общинах пос. Константиновка и о Константиновском Молитвенном Доме, Губадминотдел сообщает, что первое постановление по этому вопросу отменено, и ввиду соглашения обеих общин на совместное поочередное пользование, предлагается молитвенный дом срочно передать обеим общинам заключив

договора с одной и с другой пятидесятками т.е. автокефальной и старославянской.

О исполнении сообщите.
Нач. Губ. Админ. Отдела ДГИКа
(Горшков)
Нач. Отдел. Рел. Культов
(Михайловский)

З архіву ДАДО

Секретно
Артемовскому Окружному Административному отделу, Подотдел Культов
Гор. Артёмовск

При этом препровождается протокол заседания уполномоченных религиозных общин в дер. Дружковке от 18 апреля для сведения.

Одновременно сообщаем, что копия протокола послана в подотдел Культов Донгубадмотдела так как последним было сделано распоряжение о предоставлении в обоюдное пользование церкви временно на одну неделю.

Предрайисполкома
/Головченко/
За секретаря
/Величко/

З архіву ДАДО

Секретно
Губадминотделу
Отделение религиозных Культов

На Ваше циркулярное распоряжение от 10/3 за №192/С, Окрадминотдел сообщает, за исключением 4-х районов: Первомайского, Сергеевского, Константиновского и Славянского Религиозных обществ принадлежащих Униатской церкви –нет.

По получении свкдений с выше указанных районов дополнительно будут немедленно досланы.

Нач. Админотдела
/Зубарев/
Нач. Отдел. Религиозных Культов
/Артюхов/

З архіву ДАДО

(Переписка с админ отделом Артемовского окрисполкома о регистрации религийніх громад в пос Дмитриевском НК ВД УССР. 8 мая-16 июня 1928г.)

ТВО ст. інспектор культів, Гуцалюк ,
У. Р. С. Р. ТАЄМНО.
Адмін. відділ , 2 , відділ культів
Артемівського окружного м. Харків
Виконавчого комітету На , В,ч 101.18.1 від 21. 02. 28 р.
Управління окружної ----------
Робітничо – селянської міліції Н, Вхід -4-1254 від 24. 02. 1928р.
Відділок № -
21. 04. 1928р.
№984.

В пос. Дмитрієвському костянтинівського р-ну имеется (є)лише одна церква, якою в сучасний момент поседмічно користуються дві релігійні громади: Синодальна та Соб. Єп. України.

Склад релігійних громад такий: Синодальна – чол.. 253, жінок 353; робітників 284,селян222; бідняків 71, середняків15. Соб. Єп. України: чол..462,жінок 1134; робітників 1157, селян 229; бідняків 0, середняків220, заможних 9 чол. Що ж торкається до релігійної громади старослов'янської, то така нам списка віруючих не подала, а на запитання така відповідь дала з «потолку» 200 осіб. На думку Автокрадмінвідділу та відповідного органа ця релігійна громада не має належної стійкости користуватися молитвенним будинком, а друге те, що ця церква, що її указав уповноважений гром. Клубихіна по розгляду і вирішенню цих справ на місці інспектором по відділу культів не знайдеться, а цьому й не слід давати старослов'янській релігійній

громаді молитвенний будинок в поседмічне (семиденне, тижневе ред.) користування, а третє те що це питання, в друге, знаходиться на розв'язанні в НКВС (див. від23 серпня 1927р. на 4, 3453, 3. 103,

Додаток заява.

Тво. Зав. Артокрадмінвідділом – Самойлов.

Інспектор по справам культів – Шилов.

З архіву ДАДО

Дон. Обл. Упр.
Нар. Хоз. Учета

Приложение к картотеке
Районы Донецкой Области

РАСПРЕДЕЛЕНИЕ ШКОЛ ПО ЯЗЫКУ ПРЕПОДАВАНИЯ НА 1-X-33

№№ по порядку		Число школ на 1-X-33	Распределение школ по языку преподавания: Украинских	Русских	Немецких	Греко-эллинских	Татарских	Армянских	Греко-татарских	Еврейских	Украинско-русских	Украинско-немецких	Русско-национальн.	№№ по порядку
а	б	1	2	3	4	5	6	7	8	9	10	11	12	а
	Донецкая область	2355	1542	252	106	21	6	4	3	2	368	14	37*)	
	В том числе:													
I	Центр. группа районов	1333	790	131	71	—	6	4	—	1	315	8	7	I
II	Южная группа районов	624	349	42	33	21	—	—	3	1	39	6	30	II
III	Старобельский округ	498	403	79	2	—	—	—	—	—	14	—	—	III*)
	Центр. группа районов:													
1	Александровский	40	33	3	3	—	—	—	—	—	—	1	—	1
2	Артемовский	79	68	1	3	—	—	—	—	1	6	—	—	2
3	Ворошиловский	36	16	6	—	—	1	—	—	—	13	—	—	3
4	Горловский	92	53	7	7	—	—	—	—	—	24	1	—	4
5	Кадиевский	133	79	12	3	—	1	—	—	—	36	2	—	5
6	Константиновский	63	40	3	5	—	1	—	—	—	12	2	—	6
7	Краматорский	21	13	1	—	—	—	—	—	—	7	—	—	7
8	Красно-Лучский	79	26	16	6	—	—	—	—	—	31	—	—	8
9	Лиманский	41	36	3	—	—	—	—	—	—	2	—	—	9
10	Лисичанский	51	38	4	1	—	—	—	—	—	7	—	—	10
11	Луганский	103	74	14	8	—	—	—	—	—	6	—	1	11
12	Макеевский	109	49	3	10	—	—	—	—	—	44	1	—	12
13	Ровенецкий	72	42	4	9	—	—	—	—	—	16	1	—	13
14	Рубежанский	62	55	5	—	—	—	—	—	—	2	—	—	14
15	Рыковский	55	21	3	1	—	—	—	—	—	29	—	—	15
16	Славянский	77	71	2	1	—	—	—	—	—	3	—	—	16
17	Сорокинский	31	1	29	—	—	—	—	—	—	3	—	—	17
18	Сталинский	122	39	12	11	—	—	—	—	—	55	—	3	18
19	Чистяковский	64	36	3	3	—	—	—	—	—	19	—	3	19

*) В т. ч.: русско-греко-татарск.—14, русско-татарск.—11, русско-греко-эллинск.—9, русско-евр.—2, русско-молдав.—1

Розподіл шкіл за мовою викладання на 01.10.1933 р. (початок)

№№ по порядку		Число школ на 1-X-33	Распределение школ по языку преподавания: Украинских	Русских	Немецких	Греко-эллинских	Татарских	Армянских	Греко-татарских	Еврейских	Украинско-русских	Украинско-немецких	Русско-национальн.	№№ по порядку
а	б	1	2	3	4	5	6	7	8	9	10	11	12	а
	Южная группа районов:													
20	Амвросиевский	42	35	—	3	—	—	—	—	—	4	—	—	20
21	Больше-Янисольский	31	18	—	3	3	—	—	1	—	—	—	6	21
22	Волноваский	35	21	5	2	1	—	—	—	1	1	—	1	22
23	Володарский	29	18	2	—	7	—	—	—	—	—	1	1	23
24	Мариупольский	89	28	23	3	7	—	—	—	—	19	1	8	24
25	Петро-Марьинский	52	49	1	—	—	—	—	—	—	2	—	—	25
26	Поздышевский	120	105	5	2	—	—	—	—	—	11	3	—	26
27	Старо-Бешевский	47	28	5	5	2	—	—	1	—	1	—	5	27
28	Старо-Карвинский	51	31	1	11	—	—	—	—	—	1	1	6	28
29	Старо-Керменчикский	22	13	—	4	1	—	—	1	—	—	—	3	29
	Старобельский округ:													
30	Беловодский	40	35	2	—	—	—	—	—	—	3	—	—	30
31	Белокуракинский	Свердлинская		включены		в	строку 40 — Н.-Пековский				район			31
32	Белолуцкий	24	24	—	—	—	—	—	—	—	—	—	—	32
33	Верхне-Тепланский	60	14	46	—	—	—	—	—	—	—	—	—	33
34	Ловно-Александровский	36	26	10	—	—	—	—	—	—	—	—	—	34
35	Марковский	43	11	—	—	—	—	—	—	—	2	—	—	35
36	Мелевский	36	33	—	—	—	—	—	—	—	3	—	—	36
37	Нижне-Дуванский	29	29	—	—	—	—	—	—	—	—	—	—	37
38	Ново-Айдарский	28	26	—	1	—	—	—	—	—	1	—	—	38
39	Ново-Астраханский	27	26	—	1	—	—	—	—	—	—	—	—	39
40	Ново-Псковский	61	58	2	—	—	—	—	—	—	1	—	—	40
41	Покровский	39	21	12	—	—	—	—	—	—	3	—	—	41
42	Сватовский	41	34	6	—	—	—	—	—	—	1	—	—	42
43	Старобельский	34	33	1	—	—	—	—	—	—	—	—	—	43

Уполномоченный Главлита 4073. Харьков. Тип. им. Фрунзе. Зак. 1352. Тир. 2.000 экз.

Розподіл шкіл за мовою викладання на 01.10.1933 р. (закінчення)

Витяг з протоколу засідання Бюро обкому від 4 березня 1934 р. про чистку петлюрівського елементу в Артемівському інституті Народної освіти та злиття театру ім. Артема з Ворошиловським театром (колишнім І-им Київським)

Витяг з протоколу №11 Бюро обкому з 4/III 1934 р.
Об Артемовском институте Народного образования
/ т. т. Сергеев, Саркисов/
Обком констатирует:

1. Большую засоренность классово-чуждыми элементами преподавательского состава Артемовского ИНО: зав. кафедрой литературы Скатынский – бывший министр культа при Петлюре, преподаватетель Ганжа – петлюровский офицер, Березницкий –старый офицер, Власович –эсер, активно боровшийся против большевиков.

[…]
Бюро обкома постановляет:

2.

[…]
Предложить т. Крыжановскому преподавателей: Скатынского, Власовича, Ганжа, Березницкого и др. классово-чуждых людей уволить, запретив им заниматься преподавательской деятельностью.
[…]
О националистических извращениях в Ворошиловском театре.
/ т. т. Сергеев, Забродский, Саркисов/

1. Одобрить мероприятия (от 2 II) Ворошиловского Горкома КСМ по очистке театра от националистических элементов (Станиславский, Левченко, Отмар и др.)
2. Считать необходимым в целях укрепления быв. I-го Киевского театра, слить его (после тщательного отбора) с театром им. Артёма.
   Поручить отделу культуры и пропаганды ленинизма Обкома в двухдекадный срок произвести слияние и подобрать проверенный руководящий состав.
3. Предложить Ворошиловскому ГПК усилить свое руководство работой театра.

4. Предложить т. Давыдову немедленно снять Думерова, как не спраляющегося с работой в секторе искусство Обл. ОНО.
   Просить ЦК КП(б)У командировать опытного работника для руководства зрелищными предприятиями Донбасса.

Секретарь Обкома КП(б)У /Саркисов/

З архіву ДАДО

Витяг з протоколу допиту Фіалковського Федора Захаровича від 1 жовтня 1937 року про діяльність товариства «Просвіта» в м. Слов`янську під час революції 1917 року

ПРОТОКОЛ ДОПРОСА

Показания обвиняемого Фиалковского Федора Захаровича от 1 октября 1937 г.
ВОПРОС: Скажите какое участие вы принимали в организации «Просвиты» в гор. Славянске и кто является руководителем «Просвиты»?
ОТВЕТ: После февральской революции 1917 г. в г. Славянск были организованы курсы под названием «Просвита» –на которой обучали желающих украинскому языку. По приезду с родины т.е. с села Рясного, в августе м-це 17 года я также вступил на эти курсы «Просвиты», где принимал участие некоторое время. Руководителем «Просвиты» была Мария Николаевна Квитко-Белинская. На этих курсах обучали украинской литературе, грамматике и украинской истории… Граматика была Огиенко… На курсах «Просвиты» принимало участие человек 20 состоящих из местных городских славянских учителей.
ВОПРОС: Какая политическая платформа была в «Просвите»?
ОТВЕТ: С программой «Просвиты» в период ее существования в гор. Славянск я знаком не был, в последующий период мне известно, что «Просвита» являлась одной из контр-революционных организаций на Украине.
ВОПРОС: Назовите фамилии участников «Просвиты» г. Славянска и где находится Квитко-Белинская?
ОТВЕТ: Участники: Квитко Клавдия Николаевна, теперь учитель школы имени Артема, Резникова Анна Ивановна –учительница школы им.

Горького, Цапко Елена Павловна –учительница школы им. Горького, Горбасева работает в одной из школ Славянска, Иннокова Александра Алексеевна, зав. школой на курорте, Котляревский Григорий Порфирьевич в данное время находится в ссылке на Соловках за к-р деятельность, Квитко-Белинская проживала на Почтовой улице, дом №45, собственный дом, где работает точно не знаю, возможно, на изоляторном заводе.

[...]

Оригінал. Рукопис.

Архів УСБУ по Донецькій області – Спр. 10338 – 2 ф. – Арк. 11

Витяг з протоколу допиту Квітко-Белінської Марії Миколаївни від 7 жовтня 1937 року про організацію товариства «Просвіта» в м. Слов`янську в 1917- 1918 рр.

ПРОТОКОЛ ДОПРОСА

7 октября 1937 года сотрудником г/о Славянска НКВД Бородавченко в качестве свидетеля Квитко-Белинская Мария Николаевна 1881 г. р., место рождения –г. Славянск, место жительства –г. Славянск, ул. Розы Люксембург, №42. Род занятий –преподавательница украинского, русского языка и литературы, социальное происхождение (род занятий и имущественное положение):

а) до революции отец служил делопроизводителем городской управы, имел один дом;

б) после революции служащая учительница.

Образование: окончила прогимназию, не законченное высшее образование, беспартийная.

ВОПРОС: Скажите в каком году была организована в Славянске «Просвита», кто был организатором «Просвиты»?

ОТВЕТ: «Просвита» в Славянске была организована после февральской революции 1917 года, инициаторами были учащиеся технического училища Милютенко Дмитрий и Часовникова Галя, руководил впоследствии Зубашев Иван б/голова городской управы, принадлежал к социал-демократам.

ВОПРОС: Кто принимал участие в организации «Просвиты»?

ОТВЕТ: Согласно приказа Зубашева, все учителя должны были пройти

Людвиченко Тихін Іванович – викладач математики в Слов'янському педагогічному технікумі, в 1917-20 роках офіцер повстанського загону Струка на Київщині, активний діяч «Просвіти» М.Іванкова. Розстріляний у 1937 році в Бахмуті

курсы «Просвиты», среди служащих был и ФИАЛКОВСКИЙ ФЕДОР ЗАХАРОВИЧ.
ВОПРОС: Какое участие в организации «Просвиты» принимал Фиалковский Ф.З.?
ОТВЕТ: Кроме как слушатель Фиалковский другого участия в работе «Просвиты» не принимал.
ВОПРОС: Какую цель ставила организация «Просвиты» кроме просвещения?
ОТВЕТ: «Просвита» носила характер просвещения, в основном овладении украинским языком и литературой, кроме того устраивала вечера с постановкой украинских пьес и т.п., политической окраски, насколько я помню, она не имела.
ВОПРОС: Кто читал лекции на курсах «Просвиты»?
ОТВЕТ: Лекции читали профессора, приезжавшие с Харькова: Плевако, Синявский и Хоткевич.
[...]

Оригінал. Рукопис.

Архів УСБУ по Донецькій області – Спр. 10338 – 2 ф. – Арк. 21

Українські організації Донеччини в боротьбі за Самостійну Україну під час ІІ Світової війни

Витяг з доповідної записки про оперативну роботу УНКГБ по Сталінській області щодо так званого «антирадянського елементу» за період з 22 червня по 20 липня 1941 року від 23 липня 1941 року

СОВЕРШЕННО СЕКРЕТНО
НАРОДНОМУ КОМИССАРУ ГОСБЕЗОПАСНОСТИ УССР
СТАРШЕМУ МАЙОРУ ГОСБЕЗОПАСНОСТИ
тов. МЕШИК
гор. Киев

ДОКЛАДНАЯ ЗАПИСКА
об оперативной деятельности УНКГБ по
Сталинской области с 22/06 по 20/07-41 г.

С момента начала военных действий, нами арестовано по области антисоветского элемента, состоящего на оперативном учете – 424 человека.

Из них: по линии КРО – 184 чел.
по линии СПО – 240 чел.

Из общего количества арестовано по промышленным районам области – 291 чел., по сельским районам – 41 человек и по жел.дорожному транспорту – 92 человека.

[...] По линии СПО вскрывается следующее:

1. Арестованный фигурант аг. дела – «К И Т Ы» - ЛЕЩЕНКО Григорий Федорович, родственник и воспитанник видных деятелей украинского к-р националистического движения за границей – ШАПОВАЛОВЫХ, показал, что в 1939 году в Харцызском районе неким КАПУСТИНЫМ была создана украинская к-р националистическая группировка, в которую входят: он – ЛЕЩЕНКО, КАПУСТИН у.з., ШАПОВАЛОВ И.Д. и БУГАЕВ И.И. Следствие по делу продолжается. Намечен арест участника группировки – КАПУСТИНА. [...]

НАЧАЛЬНИК УПРАВЛЕНИЯ НКГБ С\О
капитан государственной безопасности
\ИЛЯСОВ\

№ 6\1481
«23» июля 1941 года
г. Сталино

Архів УСБУ в Донецькій області. – Фонд 379. – Спр. 15 - Арк. 11-19.

Степан Тимофійович Попов – викладач Артемівського інституту народної освіти, редактор «Бахмутської правди», робив спроби українізувати часопис у 1942 році

ВИТЯГ З ОГЛЯДУ НАЙБІЛЬШ РЕЗОНАНСНИХ СПРАВ ТО НКГБ ДОНЕЦЬКОЇ ЗАЛІЗНИЦІ ЗА 1944 РІК

Организация украинских националистов вскрытая на станции Попасная Сев.Дон. жд.

[...]

В июне 1944 года в порядке реализации дела-формуляра, был арестован, как немецкий пособник Малышев Евсей Григорьевич,1910 г. рождения, Работавший кондуктором на ст. Попасная Сев. Дон. жд.

На допросе Малышев показал, что находясь на территории временно оккупированной немцами, он с1942 года являлся членом организации украинских националистов, существовавшей в г. Попасная, при этом назвал 12 человек, известный ему участников данной организации.

Придавая исключительно большое значение вопросам разоблачения ОУНвцев, в камеру к арестованному Малышеву кроме агента, завербованного из числа обвиняемых, был посажен разведчик негласного аппарата ТО НКГБ «Волгин», который в результате работы над Малышевим полностью перекрыл его показания и установил ряд

характерных фактов практической деятельности указанной организации и новых членов ее.

На основании показаний Малышева и данных камерной агентуры в процессе следствия было заведено и в последствии реализовано агентурное дело «Попасняне» по окраске «украинские националисты».

Секретно снятые члены организации АБОЗИН, Иосиф Лукьянович, работавший контролером железнодорожного клуба, и ТИХИЙ Иван Игнатьевич-рабочий Рай ОРСа ст. Попасная полностью подтвердили показания Малышева и материалы камерной агентуры, после чего нами были арестованы остальные участники организации украинских националистов в количестве пяти человек.

Следствием установлено, что организация украинских националистов была создана в гор. Попасная весной 1942 года бывшим петлюровским сотником Михайленко, при содействии и прямой поддержке немецких оккупационных властей. Данная организация, которая насчитывала до 80 чел ставила своей деятельностью вести борьбу против Советской власти в союзе с немцами, ориентируясь на создания после войны «самостоятельного украинского государства» под протекторатом Германии.

Говоря о целях и задачах ОУН, арестованный Малышев показал: «... Основная задача нашей антисоветской националистической организации сводилась к созданию так называемой «независимой» Украины, отделению украинской республике от Советского Союза, уничтожению с помощью немцев на Украине Советской власти и коммунистической идеи и восстановлению частного капиталистического хозяйства на Украине. С этой целью мы должны были всячески помогать немецкому командованию в борьбе с Красной Армией, вести борьбу с коммунистами и советским активом, и готовить себя если это потребуется к вооруженной борьбе против Красной Армии.»

Организация имела свою программу, специально отпечатанную в типографии, которая состояла из четырех основных пунктов:

1. Почитать немцев как «освободителей»;
2. В союзе с немцами вести борьбу против Советской власти, с целью отделения Украины от Советского Союза и установления самостоят. украинск. государства;

3. Вести борьбу за уничтожение коммунистических идей в угнетенном народе, путем антисоветской пропаганды и уничтожения коммунистов и уничтожения коммунистов и советского актива;
4. Быть готовым взять оружие против Красной Армии и е этому призывать украинский народ.

Оформлением вступающих членов организации производил лично Михайленко путем заполнения специальных анкет-заявлений, содержавших в себе программные вопросы. Анкета заканчивалась вопросом: «Какое лично обязательство берет на себя берет на себя вступающий по борьбе с коммунизмом?» На этот вопрос отвечали конкретным обязательством в зависимости от рода занятий и возраста вступавшего в организацию. Ответы в основном сводились к предательству в пользу немцев, пособничеству и пропаганде националистических идей среди населения.

В анкете также был вопрос: «В чем выражается ваше недовольство Советской Властью?» Кроме ответа на этот вопрос вступающий в организацию должен был предоставить документы, выданные при Советской Власти, подтверждающие, что в прошлом он не принадлежал к ВКП(б)

Для популяризации своих идей среди населения и вовлечения новых членов в организацию украинских националистов, Михайленко выделял наиболее активных участников в организации в качестве так называемых агитаторов- вербовщиков, которые по его задание подбирали антисоветских лиц и предоставляли ему на утверждение.

Выполняя поставленные перед собой задачи в гор. Папасная были организованы художественные кружки, как-то хоровой, драматический, и музыкальный, которые под руководством участвующий в них членов ОУН, использовали в целях пропаганды антисоветско-националистических идей среди населения. Кроме этого усиленно распространялись плакаты и лозунги националистического содержания.

Ремонтные земельные организации, которыми руководили работавшие в них Михайленко и его помощник Кравченко были украинизированы, уволены из них работники неукраинской национальности, разговоры и переписка велась только на украинском языке, заявления от населения принимались только по- украински.

Пользование русским языком запрещалось. С помощью немцев ОУНвцы начали также очищать от русских общинные хозяйства района.

Немцы также стали использовать кадры ОУНовцев для выявления партизан, коммунистов и советских активистов, всячески поддерживая и поощряя организацию украинских националистов, германские националистические органы в то же время строго контролировали ее деятельность путем насаживания своей агентуры. Так например следствием установлено, что активные члены ОУН Малышев и др. одновременно являлись тайными агентами и информировали немецкие разведорганы о деятельности украинских националистов.

По делу были арестованы 8 человек, которые полностью сознались о своей причастности к организации украинских националистов и Военным Трибуналом осуждены, из них 7 человек к расстрелу.

[...]

З фондів ДАДО

Колективне фото Сватівської «Просвіти» з архівно-кримінальної справи Луганського СБУ. 1942 р.

Спецповідомлення секретареві Сталінського обкома КП(б)У Мельникову про викриття міської організації ОУН (б) в м. Ясинувата від 27 лютого 1945 року

СОВЕРШЕННО СЕКРЕТНО

СЕКРЕТАРЮ СТАЛИНСКОГО ОБКОМА КП(б)У

Тов. МЕЛЬНИКОВУ

СПЕЦСООБЩЕНИЕ

О ВСКРЫТОМ НА ст.ЯСИНОВАТАЯ ЮЖНО-ДОНЕЦКОЙ ЖЕЛ. ДОР. ОТВЕТВЛЕНИИ К/Р. НАЦИОНАЛИСТИЧЕСКОЙ ОРГАНИЗАЦИИ "ОУН"

В порядке реализации агентурных дел: "ФАНАТИКИ", "ОЗЛОБЛЕННЫЕ", и "ЗЕМЛЯКИ" транспортным отделом НКГБ Южно-Донецкой железной дороги агентурно-следственной разработкой вскрыто и ликвидировано ответвление в/р украинской националистической организации "ОУН", участники которой ВОЛКОВ В.Ф., ВОЛКОВА Т.М., ГЕРБИЧ А.А., САВЧУК К.И., КУЛИНИЧ А.А., ВЕРЕТЕННИКОВ А.С., и другие в количестве 17 человек были арестованы и привлечены к уголовной ответственности.

Следствием установлено, что ВОЛКОВ, ГЕРБИЧ и другие обвиняемые в период оккупации и после изгнания немецко-фашистких войск на Донбассе под руководством прибывающих из Западных областей Украины комиссаров "ОУН" - "...", " ВАСИЛИЯ МИХАЛОВИЧА", "ТИМОША", "ОСТАПА" и других "представителей" н/р. организации вели работу направленную на отторжение Советской Украины от СССР и создание "самостийной" Украины.

Практически вскрытое ответвление "ОУН" широко ... под руководством ... "ОУН" вербовочную работу среди железнодорожников и других категорий населения по вовлечению в контрреволюционную организацию украинских националистов, сколачивало и подготавливало повстанческие кадры, распространяло оуновскую литературу и листовки и занималось приобретением оружия для участников организации.

Вскрытое ответвление "ОУН" в целях конспирации своей контрреволюционной работы и предохранения от провалов ... свою сеть явочных квартир и обусловленных для связи ...

Так по Ясиноватой установлены 2 тщательно зашифрованные явочные квартиры, одна из которых была под видом фотографии в

доме участников "ОУН" ВОЛКОВЫХ, а вторая под вывеской слесарной мастерской у оуновцев САВЧУКА и ШЕВЧЕНКО.

Кроме того прибывающими комиссарами "ОУН" в Ясиноватую систематически использовались в качестве явочных квартир, квартиры членов "ОУН" ГЕРБИЧА, КУЛИНИЧА, КОЛЕСНИКА и ПОЛИЩУКА.

8 февраля с.г. Военный Трибунал войск НКВД в своем четырехдневном судебном разбирательстве полностью подтверждал имевшиеся в отношении арестованных агентурно-следственные материалы о их контрреволюционной националистической работе и приговорил: ГЕРБИЧА А.А., ВОЛКОВА В.Ф., СЕДОВА А.В., САВЧУКА К.И., КУЛИНИЧА А.А., ВЕРЕТЕННИКОВА А.С. и ХАРЧЕНКО В.А. к расстрелу.

КОВАЛЕВСКОГО П.И., ГРИШКО Н.К., ЛИХОДЕЯ В.М., ЛИМАРЕНКО В.Г., ВОЛКОВУ Т.М., к каторжным работам сроком на 20 лет каждого с поражением прав на 5 лет.

ГОЛУБА И.С., ШЕВЧЕНКО А., КАНИВЦА А.Я., ЩЕГЛОВА К.М., к каторжным работам сроком на 15 лет каждого с поражением прав сроком на 5 лет, и СИНЦОВА В.Д. к лишению свободы в ИТЛ на 10 лет с лишением прав на 5 лет.

Одновременно в процессе следственной разработки были установлены ряд других участников "ОУН", часть из которых уже арестованы, а часть находится на свободе в связи с их нахождением в РККА, на нелегальном положении и требующих дополнительной агентурно-оперативной доработки.

В частности арестованы СЕНДЕВЕЦ М.А., СТАШЕВСКАЯ И., ГЕТ Я. К., ХАРЧЕНКО В.А, ТАРАСЕНКО М.Г. и другие.

Активные участники вскрытого ответвления "ОУН" по Ясиноватой и другим прилегающим населенным пунктам КОЛЕСНИК И.А., ПОЛИЩУК С.И., ЩЕРБИНА А.С., ПОЛЕХИН, ДУБИНА и др. которые незадолго перед бегством немцев из Сталинской области ушли из Ясиноватой в УПА, сейчас ...разыскиваются и уже в настоящее время КОЛЕСНИК, ПОЛИЩУК и ЩЕРБИНА установлены в действующей Армии (полевая почта №77071-Г и 43797-Г), куда они пробрались скрыв свою контрреволюционную деятельность.

Оставшиеся на свободе участники к/р. организации "ОУН" и проживающие в Ясиноватой, а так же семьи репресированных оуновцев, особенно у которых были явочные квартиры, нами продолжают активно разрабатываться.

О ходе разработки по вскрытию контрреволюционного подпольного "ОУН" будем сообщать дополнительно.

ПРИЛОЖЕНИЕ : - копия обвинительного заключения.

НАЧАЛЬНИК ГО НКГБ ЮЖНО- ДОНЕЦКОЙ ЖД
ПОДПОЛКОВНИК (ПОЛОЖИНСКИЙ)

27 февраля 1945 г.

3 фондів ДАДО

Доповідна записка начальникові Управління НКГБ по Сталінські області Демидову про результати реалізації агентурних комбінацій щодо виявлення залишків оунівського підпілля на території Донеччини в Слов'янському, Краматорському, Андріївському, Горлівському районах від 25 квітня 1945 року

Начальнику Управления НКГБ Сталинской обл.
Полковнику Государственной безопасности тов. Демидову

Докладная записка

По вашему заданию за время пребывания с 10 по 17 апреля с.г. в служебной командировке в Славянском, Краматорском, Андреевском и Горловском районах нами проведены утвержденные Вами мероприятия \агентурные комбинации\ по ОУНовскому подполью. Результаты таковы:

По гор. Славянск:

Разработаны инструкции для агента Яковлева.

После изучения их он с рекомендательными письмами от ОУНовца ГЕЛЕТКО посетил врача МЯКУШКО и учительницу КВИТКО, подозреваемых в принадлежности к оуновскому подполью.

МЯКУШКО принял «ЯКОВЛЕВА», оставил у себя врученное ему рекомендательное письмо, однако, не согласился поддерживать с ним связь, мотивируя тем, что в условиях советской действительности он, как врач, не должен заниматься политикой.

На замечание «ЯКОВЛЕВА», что ГЕЛЕТКО рекомендовал ему МЯКУШКО, как руководителя ОУН, он этому не возражал, заметно побледнел и после размышлений обозвал ГЕЛЕТКО не серьезным субъектом и стал уговаривать «ЯКОВЛЕВА», чтобы он устраивался работать и подумал о семье.

На возражения и настойчивое предложение со стороны «ЯКОВЛЕВА» помочь ему связаться с участниками оуновского подполья и в частности с ПОСУНЬКО – МЯКУШКО заявил, что адреса ПОСУНЬКО он не знает и не желает работать с ОУН.

После замечаний о том, что ГЕЛЕТКО, рекомендуя связаться с МЯКУШКО, видимо не знал перемены в его воззрениях, «ЯКОВЛЕВ» с ним распрощался.

Проверкой МЯКУШКО на месте установлено, что он перед отступлением немцев был арестован гестапо и вывезен в Германию, где находился в концлагере, работал врачом. В 1944 году МЯКУШКО при подозрительных обстоятельствах, возвратился в гор. Славянск, где был задержан ГО НКГБ и допрашивался, свою принадлежность к ОУН и агентуре противника отрицал.

После освобождения ведет себя замкнуто. Его принадлежность к оуновскому подполью подтверждается данными аг. «ЯКОВЛЕВА», которые ему удалось добыть в результате посещения оуновцев КВИТКО и ДИЦКОЙ соответственно с проводимыми мероприятиями и дополнительно возникшим обстоятельством дела.

Посунько Семен Лукич – служив у військах УНР, 1942-1943 рр. голова «Просвіти» і керівник ОУН(б) в 1942-1943 рр. м. Слов'янськ

По этому варианту агентурной комбинации «ЯКОВЛЕВ» был направлен к учительнице КВИТКО Клавдии, в отношении которой ГО НКГБ располагает данными, что она в период оккупаци была активным членом «Просвиты» и проводила националистическую работу.

КВИТКО оказалась тяжело больной, более 6-ти месяцев лежит в постели. «ЯКОВЛЕВА» приняла ее сестра – КВИТКО Мария, которой он вручил рекомендательное письмо.

КВИТКО Мария заявила, что она не припоминает автора письма и обратилась с этим письмом к сестре Клавдии, последняя прочитав письмо обрадовалась и попросила Марию, чтобы она содействовала во всем «ЯКОВЛЕВУ».

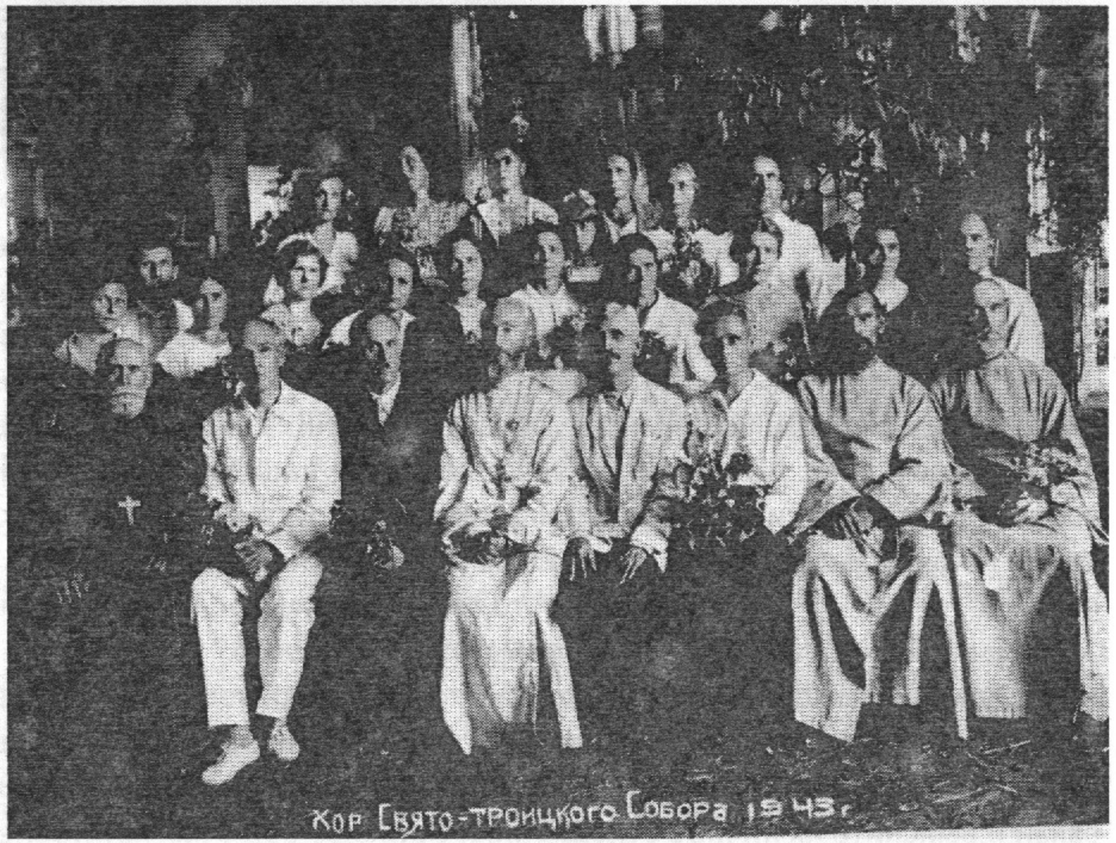

Сидять: четвертий зліва – радянський агент «Слов'янський» (Костянтин Ружицький), праворуч від нього – німецький бургомістр Володимир Виноградов. Слов'янськ, літо 1943 р.

Полікарп Марапулець – староста парафії УАПЦ м.Слов'янськ. Знищений німецькими окупантами в 1943 р. Член «Просвіти».

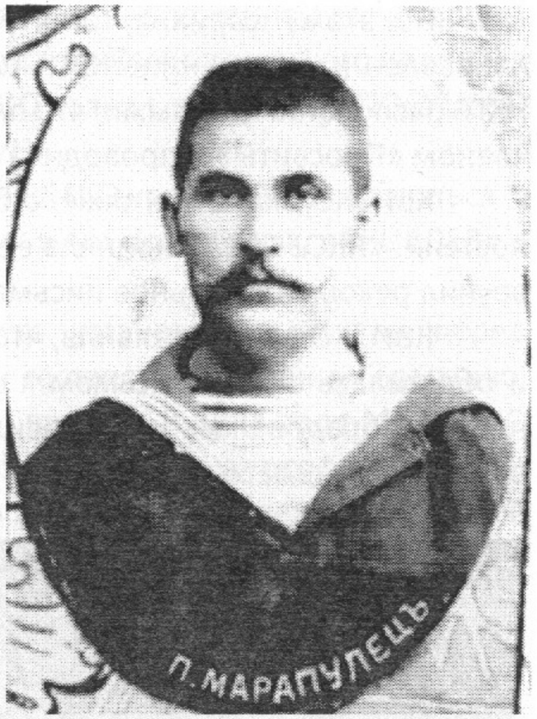

Из беседы с Марией и Клавдией КВИТКО «ЯКОВЛЕВ» выяснил, что они в период оккупации примыкали к оуновскому подполью, однако, последнее время в связи с болезнью ни с кем связи не имеют, но высказали желание помочь ему разыскать интересующих его лиц из числа участников организации в связи с чем «ЯКОВЛЕВ» оставил им пароль связи, договорился, что он будет поддерживать с ними связь и в случае надобности вышлет к ним курьера-связника.

Из числа украинских националистов, с которыми КВИТКО поддерживала связь в период оккупации, они назвали врачей ПОСУНЬКО и МЯКУШКО, но оговорились, что МЯКУШКО в настоящее время ведет себя обособлено, уклоняется от националистической работы, поэтому они считают его «зрадныком» организации и ни по каким вопросам к нему не обращаются.

[...]

По гор. Краматорск:

Агентурной комбинацией предусматривалось послать агента «УКРАИНКУ» под видом связника ОУН из гор. Днепропетровска на связь к оуновцам БОБРИЦКОЙ и СЕРДЮКУ с тем, чтобы установить их связи и выяснить их личное отношение к ОУН.

По первому варианту комбинации аг. «УКРАИНКА» была направлена к БОБРИЦКОЙ, последняя «УКРАИКУ» не приняла и заявила, что никого из оуновцев не знала и к этому течению не примыкала. По второму варианту комбинации «УКРАИНКА» посетила СЕРДЮКА, который ее принял и в беседе рассказал, что состоял членом ОУН в период оккупации, а в настоящее время ни с кем связи не имеет и не намерен больше продолжать националистической работы.

Федір Руденко – секретар Краматорської «Просвіти» в 1942-1943 рр

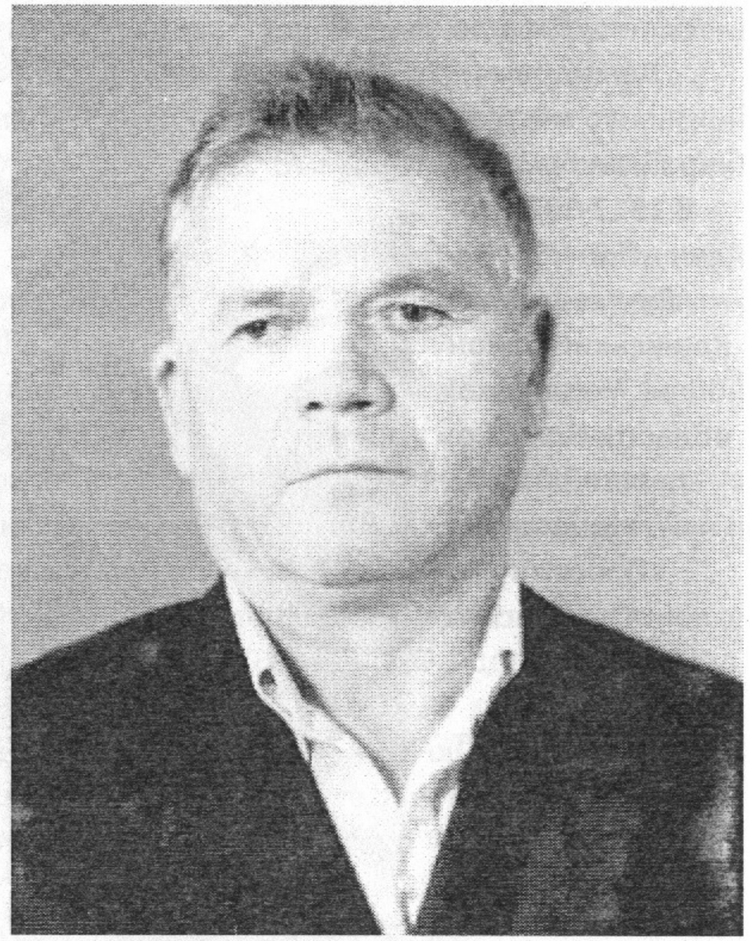

Из участников ОУН назвал *Кутьевую* и указал адрес, что она проживает в гор. Горловке \наш агент «ЖУЖУН»\.

Это послужило основанием к тому, чтобы аг. «УКРАИНКУ» легендировать на связь к «ЖУЖУН», так как она подозревается в двурушничестве в работе с ГО НКГБ.

По гор. Горловка:

«ЖУЖУН» приняла «УКРАИНКУ» и очень обрадовалась, когда последняя передала ей привет от ГИЛЯКО.

«ЖУЖУН» в беседе с «УКРАИНКОЙ» рассказала, что выехав из Краматорска она связи с украинскими националистами не поддерживает, а в Горловке еще никого не знает, так как нигде не бывает. Имеется ли какая-либо связь между районами она также не знает, так как у нее еще никого не было.

«ЖУЖУН» также высказалась, что в настоящих условиях продолжать работу очень тяжело «так как за нами \оуновцами\ следят очень много шпионов, так что говорить по этому вопросу с кем-либо вообще нельзя».

Характерно, что «ЖУЖУН» особенно интересуясь о ГИЛЯКО, задала «УКРАИНКЕ» вопрос: «Он работает на том же заводе или нет?».

Граховецький Дмитро Демидович – вчитель української мови. В 1917-1923 рр. член «Просвіти» с. Ліплява (зараз Канівський район Черкаської області). В 1942 р. – перший голова відновленої «Просвіти» м. Слов'янська

Это подтверждает, что ГИЛЯКО в настоящее время проживает в гор. Днепропетровске и работает на одном из Днепропетровских заводов, о чем «ЖУЖУН» осведомлена, но скрывает перед нашими органами.

«ЖУЖУН» с «УКРАИНКОЙ» договорились о следующей встрече.

По Андреевскому району:

На связь к НЕХОТЯЩЕМУ, с Вашей санкции, вместо аг. «УКРАИНКИ» был направлен агент «ЯКОВЛЕВ».

НЕХОТЯЩИЙ аг. «ЯКОВЛЕВА» принял, имел с ним получасовую беседу, однако, на требование «ЯКОВЛЕВА» рассказать о состоянии работы националистов категорически отрицал свою принадлежность к ОУН, хотя и ответил, что ГИЛЯКО хорошо знает.

На настоятельное требование «ЯКОВЛЕВА» – НЕХОТЯЩИЙ угрожал выдать его органам советской власти, но так как «ЯКОВЛЕВ» назвал его «зрадныком» и попросил этого не делать, НЕХОТЯЩИЙ ограничился тем, что предложил «ЯКОВЛЕВУ» удалиться так, чтобы никто из местных жителей не видел, что он был в его квартире.

Наши мероприятия

1. Завести агентурное дело на выявленную группировку украинских националистов по гор. Славянск.
2. Принять активные меры розыска руководителя ОУНовской организации врача ПОСУНЬКО, бежавшего из Славянска при отступлении немцев.
3. Установить строгий «ПК» исходящей и входящей корреспонденции КВИТКО, ДИЦКОЙ, МЯКУШКО и других связей оуновца ГЕЛЕТКО.

В мае с. г. разработать мероприятия посылки агента «Связной ОУН» к ДИЦКОЙ, КВИТКО по оставленному им паролю.

4. Дать указание Краматорскому ГО НКГБ подготовить к вербовке украинского националиста СЕРДЮК для выявления и разработки оуновского подполья.
5. Запросить УНКГБ по Днепропетровской области об установке руководителя Краматорской ОУН – ГИЛЯКО с целью его ареста.
6. Если аг. «Жужун» на очередной явке не сообщит о своей встрече со «связной ОУН» - дать указания Горловскому ГО НКГБ оформить материалы и подвергнуть ее аресту как двурушника.
7. Учитывая, что НЕХОТЯЩИЙ «связного ОУН» не принял и категорически отрицает свою принадлежность к ОУН, дальнейшая его разработка нецелесообразна.

Дать указания Андреевскому РО НКГБ провести документацию предательской, пособнической деятельности НЕХОТЯЩЕГО и подвергнуть его аресту.

8. Ориентировать Оперчекотдел УНКВД Новосибирской области о результатах проведенной комбинации по гор. Славянск с целью контактировки дальнейшей разработки связей Гелетко.

Зам нач 2 отдела УНКГБ Сталинской области

Капитан государственной безопасности

/Стойко/

Зам нач отделения 2 отдела УНКГБ
Капитан госбезопасности
/Малюта/
25 апреля 1945 г.
г. Сталино

Архів УСБУ по Донецькій області. – Справа групової оперативної розробки «Мрія». – Том ІІ. – Арк. 1-4.

Спецповідомлення секретареві Сталінського обкому КП(б)У Мельникову про хід ліквідації оонівського підпілля в Волноваському районі Донецької області в результаті реалізації групової оперативної розробки на 48 осіб «Искатели» від 20 травня 1945 року.

4-зю Совершенно секретно

СЕКРЕТАРЮ СТАЛИНСКОГО ОБКОМА КП(б)У
Тов.МЕЛЬНИКОВУ
Гор.СТАЛИНО
СПЕЦ-СООБЩЕНИЕ
(О ходе агентурно-следственной разработки арестованных участников оуновской организации в результате частичной реализации агентурного дела «ИСКАТЕЛИ»)

На основании поступивших от агентуры материалов ОТО НКГБ ст.Волноваха Южно-Донецкой жел. дороги было заведено агентурное дело «ИСКАТЕЛИ» на группу учителей – украинских националистов, по которому проходят:

1. **Бирюков Михаил Акимович**, 1911 г. Рождения, уроженец с.Селидова, Сталинской области, украинец, гр-н СССР, б/п, образование высшее, ранее не судим.
2. **Люботин Георгий Никандрович**, 1906 г. Рождения, уроженец с.Воздвиженка, Красноармейского р-на, Сталинской области, гр-н СССР, украинец, образование высшее, б/п, до ареста проживал в гор. Волноваха.
3. **Ганюшкин Сивер Иванович**, 1908 г.рождения, уроженец г.Волоноваха, Сталинской области, украинец, гр-н СССР, образование низшее, б/п, машинист депо Волноваха.
4. **Комендантов Петр Николаевич**, 1893 г.рождения, уроженец г.Чугуева Харьковской области, украинец, гр-н СССР, б/п, прораб НЖЧ ст.Волноваха

И другие в количестве 48 человек.

В процессе агентурной разработки фигурантов аг. дела «ИСКАТЕЛИ» установлено, что в период временной оккупации немецкими войсками

Сталинской области, в гор. Волноваха существовала группа украинских националистов, возглавлявшаяся **Кривенко Марком Илларионовичем** (работал у оккупантов начальником отдела снабжения Горуправы, при отступлении немцев бежал с ними.

В 1943 году в Волноваху приезжал эмиссар центрального провода ОУН под кличкой «Татусь», привозивший контрреволюционную националистическую литературу передаваший установки оуновского центра по активизации деятельности местных ОУН.

С **Кривенко М.И**. имели близкую связь **Бирюков М.А**., **Дычек Н.И**. и **Иващенко И.Г**., которые в период оккупации работали директорами школ, являясь активными пособниками немецких захватчиков.

Мартовецька Марта Іванівна – член товариства «Просвіта» с. Ольгинка (Волноваський район). Була однією з активних організаторів хору. Після війни – вчитель української мови

Будучи сам украинским националистом и находясь в близких связях с последними, **Бирюков** на протяжении 1943 года получал от них оуновскую литературу, с содержанием которой
Знакомил на организовываемых ним у себя на квартире сборищах националистически настроенных учителей.
Указанные сборища систематически посещал **Люботин Г.Н.**, **Ганюшкин** (инструктор ремесленного училища) и **Комендантов П.Н.** (учитель школы № 2).
Каждый раз, после ознакомления с оуновской литературой, перечисленные лица обменивались мнениями в антисоветском духе и высказывали свои националистические взгляды.
К реализации агентурного дела «ИСКАТЕЛИ» мы приступили с негласного ареста объекта разработки **Люботина Г.Н.**
Это было продиктовано следующими обстоятельствами.
Располагая агентурными материалами в отношении оуновской деятельности фигурантов разработки и ряда других связанных с ними лиц, мы стали перед необходимостью перепроверки этих материалов путем контрольного ареста и допроса одного из лиц, проходящих по разработке.
К этому времени фигурант разработки Люботин, находившийся после освобождения г.Волновахи по мобилизации в Красной Армии, приехал в краткосрочный отпуск домой и просрочил разрешенное ему время для отпуска.
Имея в виду начать реализацию аг. дела с негласного ареста **Люботина**, последний по нашему предложению, был вызван в райвоенкомат, где ему было предложено в течение суток выехать к месту расположения его части, с расчетом негласного его ареста в пути следования, на что санкция нами была получена.
Вследствие того, что **Люботин** в указанное время не выехал, он был подвергнут приводу в райвоенкомат с объявлением об отправке в часть под конвоем.
По наступлению темного времени суток **Люботин** из райвоенкомата был доставлен в ОТО НКГБ ст.Волноваха, откуда скрытно был этапирован в ТО НКГБ.
Характерно поведение **Люботина** после доставки его в ОТО НКГБ. Когда ему стало известно, где он находится, **Люботин** заявил: «Теперь я

понимаю, что мои просроченные отпускные документы являются предлогом, а в действительности дело обстоит серьезнее».
Такое заявление Люботина явилось подтверждающим имеющиеся у нас агентурные материалы о его оуновской деятельности и в результате настойчивой работы над ними следователя в сочетании с агентурной разработкой по камере, **Люботин** показал следующее: «О существовании организации украинских националистов ему стало известно от **Бирюкова** летом 1942 года, а в 1943 году, после соответствующей обработки **Бирюковым**, **Люботин** был им вовлечен в ОУН»
После вовлечения в ОУН **Люботина, Бирюков** рассказал последнему, что в Волновахе существует группа украинских националистов, куда входят **Ващенко И.Г., Дычек Н.П., Рыбалко М.Е., Палий, Сокольский** и др. и что эту группу возглавляет **Кривенко**, а активные ее участники – **Дычек, Ващенко** и **Рыбалко** проводят среди населения к/р. националистическую пропаганду.
Бирюков сообщил **Люботину** о лицах интересующихся организацией ОУН и ее задачах, рассказал ему, что получил оуновскую литературу от **Ващенко**.
О практически проводимой **Бирюковым** к/р, **Люботин** показал, что кроме вовлечения его в оуновскую организацию, **Бирюков** систематически распространял содержание получаемой им оуновской литературы среди учителей школ г.Волновахи.
Так, в июне месяце 1943 года у себя на квартире на сборище, на котором присутствовали учителя – **Люботин, Ганюшкин, Шкультецкий** и **Комендантов, Бирюков** знакомил последних с получаемой им оуновской листовкой, призывавшей украинский народ к изгнанию немцев и к вооруженной борьбе с Советской властью за создание «Самостийной соборной Украины».
Таким образом показаниями обвиняемого **Люботина** были подтверждены имевшиеся у нас агентурные материалы о принадлежности **Бирюкова** к украинским националистам и практической деятельности последнего в пользу ОУН, что послужило для нас основанием для ареста **Бирюкова.**
Чтобы не усложнять дальнейшую агентурную разработку оставшихся на свободе объектов разработки «ИСКАТЕЛИ», нами было решено произвести арест **Бирюкова** негласно.

Для организации негласного ареста **Бирюкова**, последний по нашему указанию начальником доршкол телеграфно был вызван в Ясиноватую якобы для посылки в командировку на Сталинскую ж.д. для участия в комиссии по обследованию школ.

В пути следования до ст. Ясиноватой **Бирюков** находился под наблюдением нашего оперативного работника и по прибытии в Ясиноватую был передан для негласного сопровождения другому оперработнику, одетому в штатскую одежду, который в процессе непринужденного разговора с **Бирюковым** подвел его к ГО НКГБ, после чего предложил ему туда зайти.

Объявив **Бирюкову** о его аресте и произведя ему личный обыск, следователь не помещая его в камеру, сразу начал допрашивать Бирюкова по существу дела.

На допросе **Бирюков** показал, что, работая директором школы, в период оккупации, он поддерживал связь с инспектором РайОНО **Рыбалко М.Е**. – активным немецким пособником, руководителем местной «Просвиты» и редактором газеты «Хлибороб» с **Сокольским** – редактором той же газеты после **Рыбалко**, а также с **Дычек Н.И**. и **Иващенко Н.Г**. – директором школ.

При этом **Бирюков** показал, что все эти лица по своим убеждениям являлись ярыми националистами.

О возникновении в Волновахе к/р украинских националистических групп оуновского направления и активизации их преступной деятельности обвиняемый **Бирюков** показал следующее: «...будучи директором школы № 1 мою квартиру в 1943 году часто посещали учителя этой школы, а также мои хорошие знакомые **Люботин Г.Н**., **Ганюшкин С.И**., **Шкультецкий П.Л., Рыбалко И.А**., **Осып С.Ф., Корбань Г.В**. и другие. На этих сборищах мы вели беседы о положениях на фронтах, на бытовые темы, а с июня 1943 года в разное время проводились читки антисоветских националистических листовок и беседы о задачах организации украинских националистов».

В качестве одного из источников получения националистических листовок **Бирюков** назвал **Рыбалко И.А**., показав при этом, что в июле 1943 года **Рыбалко** принес ему оуновскую листовку, которая была им прочитана в присутствии **Шкультецкого**.

В августе 1943 года **Осып С.Л**., беседуя **с Бирюковым** об украинской националистической литературе, сообщила ему, что с оуновскими листовками ее ознакомил **Гашенко Д**.

По поручению **Бирюкова, Осып** взяла **у Гашенко** оуновскую листовку и на следующий день вручила ему, сообщив при этом, что со слов **Гашенко** ей стало известно, что для работы среди учителей оуновская организация выделила бывшего учителя **Люботина Г.Н**.

Через некоторое время **Бирюков** получил от националиста **Ващенко** журнал и брошюру, а от **Стешина А.П**.листовки националистического содержания. Вся эта контрреволюционная литература была прочитана на сборищах националистически настроенных учителей на квартире у **Бирюкова**.

В результате полученных материалов в процессе агентурно-следственной разработки фигурантов аг.дела «ИСКАТЕЛИ», в мае месяце нами арестованы:

1. **Осып Софья Львовна**,1900 г.рождения, уроженка г.Днепропетровска, гр-ка СССР, украинка, б/п, с незаконченным высшим образованием, учительница жел.дор. школы № 19.
2. **Рыбалко Иван Анисимович**,1917 г.рождения, уроженец с.Ивановка, Волновахского р-на, Сталинской области, украинец, гр-н СССР, б/п, студент 2-го курса Медицинского института г.Сталино.
3. **Левитова Вера Яковлевна**, 1905 г.рождения, уроженка с.Платоновки, Волновахского р-на, Сталинской области, украинка, гр-ка СССР, образование низшее, б/п, техник грузовой службы Волновахского отделения Южно-Дон.ж.д.

Будучи арестованной **Осып** показала, что она работала заведующей учебной частью школы, где **Бирюков** был директором.

Будучи в тесных взаимоотношениях с **Бирюковым**, **Осып** часто посещала его на дому, где принимала участие в организовываемых **Бирюковым** сборищах к/р. Националистически настроенных учителей, на которых по поручению **Бирюкова** ознакамливала участников сборищ с содержанием оуновских листовок, брошюр и т.п.

По поручению **Бирюкова** доставала у известных ей националистически настроенных лиц оуновские листовки, с содержанием которых на сборищах у **Бирюкова** ознакамливались посещавшие его лица.

Тогда же **Осып** стало известно о существовании в Волновахе оуновской группы, возглавляемой **Кривенко**, из состава которой был выделен **Люботин** для проведения к/р работы в пользу ОУН среди учителей.
Рыбалко на следствии подтвердил о существовании в Волновахе оуновской группы, сборища участников которой он посещал на квартире у **Бирюкова**.
Кроме этого **Рыбалко** показал, что он приносил к **Бирюкову** к/р наионалистичекие оуновские листовки, с содержанием которых ознакамливал собиравшихся у **Бирюкова** лиц.
Обвиняемая **Левитова В.Я**. показала, что в период оккупации она поддерживала близкую связь с бывшими своими сослуживцами **Смаглым А**. и **Гашенко Д**. От **Гашенко Д**. ей стало известно о том, что в г.Волновахе существует оуновская организация во главе с **Кривенко И.И**. и тогда же Гащенко рассказал ей о целях этой организации. От **Смаглый Левитовой** стало известно о том, что в селе Валерьяновке, Бугас и гор. Волноваха имеются к/р украинские националистические организации, которые ставят своей целью создание «самостийной соборной Украины» после чего **Смаглый** вручил **Левитовой** пакет с контрреволбционной и националистической литературой, дав задание распространить ее среди жителей г. Волновахи, одновременно сообщив, что такую литературу он везет в села Бугас и Валерьяновку.
Агентурно-следственную разработку арестованных и находящихся на свободе участников вскрытого в Волновахе ответвления ОУН продолжаем в направлении выявления всех лиц,
Проводивших работу в пользу названной организации в период оккупации и возможного существования оуновского подполья и в настоящее время.
НАЧ. ТО НКГБ Донецкой ж.д.
Полковник (Положинский)
«20» августа 1945 г.
гор. Ясиноватая

З фондів ДАДО

Спецповідомлення секретареві Сталінського обкому КП(б)У Мельникову про хід агентурно-слідчої розробки по справі учасників ОУН(б) м. Ясинувата Колесника І.О. і Поліщука С.М.

Совершенно секретно
СЕКРЕТАРЮ СТАЛИНСКОГО ОБКОМА КП/б/У
тов.МЕЛЬНИКОВУ

гор.Сталино

ДОКЛАДНАЯ ЗАПИСКА

(О результатах агентурно-следственной разработки по делу участников ОУН КОЛЕСНИКА И.А. и ПОЛИЩУКА С.М.
См.спец.-сообщение за № 1598/1 от 10.У.45 года)

В августе месяце 1944 года ТО НКГБ было вскрыто и оперативно ликвидировано существовавшее на территории Ясиноватского железнодорожного узла и города ответвление контрреволюционной украинской националистической организации ОУН, ставившей своей целью вооруженную борьбу с Советской властью за отторжение Украины от СССР и создание, так называемой «Самостийной Соборной Украины».
В результате оперативной реализации имевшейся агентурной разработки на участников упомянутого ответвления ОУН по делу были арестованы и привлечены к уголовной ответственности семнадцать активных участников ОУН – ГЕРБИЧ А.А., ГРИШКО Я.К., ЛИМАРЕНКО В.Г., ГОЛУБ И.С., КАНИВЕЦ А.Я., ВОЛКОВ В.Ф. и другие, которые по решению ВТ были осуждены на различные сроки каторжных работ и лишению свободы, а часть из них была осуждена и ВМН.
По материалам агентурного дела, которые в процессе следствия были перекрыты показаниями арестованных по разработке лиц в качестве активных участников ОУН проходили КОЛЕСНИК Иван Алексеевич и ПОЛИЩУК Степан Матвеевич, работавшие в бывш. системе «Заготзерно», при оккупации находившемся в ведении Горуправы, которые в то время к следствию привлечены не были ввиду их службы в Красной Армии и отсутствия в г.Ясиноватой.
Местонахождение КОЛЕСНИКА и ПОЛИЩУКА нами было установлено через подведенную к их родственникам агентуру, после чего специально командированными оперработниками в район Кенигсберга и Будапешта 8-го и 12 апреля 1945 года КОЛЕСНИК и ПОЛИЩУК были арестованы и доставлены в ТО НКГБ, где они в период содержания под стражей были обставлены проверенной камерной агентурой.

В первое время после ареста обвиняемый КОЛЕСНИК на следствии никаких показаний о своей преступной работе не давал и отрицал свою принадлежность к ОУН.

В то же время от камерной агентуры нами были получены материалы подтверждающие принадлежность КОЛЕСНИКА в Организации Украинских националистов, а также, что последний в разговоре по существу его дела заявил, что он человек религиозный и если решится давать показания, то только о себе и то частично, а о других учасниках ОУН от следствия скроет.

Располагая указанными материалами, в результате упорной работы над арестованным в сочетании с камерной разработкой его, мы получили от КОЛЕСНИКА признательные показания о его политпрошлом, а также о его участии и политической деятельности в «ОУН».

Так, о своем прошлом обвиняемый КОЛЕСНИК показал, что с 1926 по 1928 г.г. он состоял членом Церковного Совета Братского Собора в г.Лубны Полтавской области, примыкая к автокефальной церкви.

В 1927 г. в качестве делегата от Окружного Церковного съезда принимал участие во Всеукраинском съезде представителей автокефальной церкви в г.Киеве.

До 1928 г. поддерживал связь с архиепископом Йосифом ОКЕНЮК и священниками автокефальной церкви украинскими националистами АРТЕМЕНКО Григорием и КОЛЕСНИКОМ Михайлом, впоследствии репрессированными органами Советской власти за контрреволюционную деятельность.

О своем пребывании на временно оккупированной территории КОЛЕСНИК показал, что он будучи антисоветски настроен остался на оккупированной территории, после чего связался с активным учасником контрреволюционной организации украинских националистов «ОУН» директором школы ГЕРБИЧ Артемом Якимовичем, которым в феврале м-це 1943 г. вовлечен в «ОУН».

Об обстоятельствах предшествовавших его вербовке в «ОУН» КОЛЕСНИК показал следующее: « В августе 1942 г. ему стало известно, что в помещении Горуправы г.Ясиноватая должно достояться собрание инициативной группы по вопросу организации «Просвиты», для участия в которой КОЛЕСНИК у бургомистра г.Ясиноватая получил разрешение. На этом собрании с сообщением о значении и роли

кружков «Просвиты» выступил активный националист директор школы ГЕРБИЧ А.А., который всячески стараясь лишить доклад политического смысла, все же допустил такие выражения, как – «возродим старые традиции «Просвиты» и т.п., которые навели КОЛЕСНИКА на мысль о том, что ГЕРБИЧ является украинским националистом. Спустя некоторое время, КОЛЕСНИК встретился с ГЕРБИЧЕМ на улице и тогда в разговоре с ним последний сообщил КОЛЕСНИКУ, что немецкое командование не утвердило состав правления «Просвиты» и вообще оставило открытым вопрос о существовании «Просвиты». Тогда же ГЕРБИЧ высказал разное недовольство оккупантами и предложил КОЛЕСНИКУ зайти к нему «поговорить по одному вопросу и кое-что почитать».

При первом посещении КОЛЕСНИКОМ ГЕРБИЧА последний, затронув вопрос о перспективах войны, высказался о возможности создания в Западной Европе, в частности на Украине национально-демократических правительств и тогда же дал КОЛЕСНИКУ оуновского содержания листовку, предупредив его о строгой конспирации во избежание преследования со стороны оккупантов.

После этого КОЛЕСНИК стал частым посетителем квартиры ГЕРБИЧА, который в целях вовлечения КОЛЕСНИКА в ОУН стал обрабатывать его в этом направлении путем ознакомления с задачами «ОУН» и снабжения его различной контрреволюционной националистической литературой (брошюрами, журналами и листовками), предлагая КОЛЕСНИКУ распространять ее среди местного населения.

В январе м-це 1943 г. при содействии ГЕРБИЧА КОЛЕСНИК связался с приезжавшими в гор.Ясиноватая для проведения организационной работы «связными» «ОУН» «ЕВГЕНОМ», «ВАСИЛИЕМ» и «ОСТАПОМ».

Последние также как и ГЕРБИЧ ознакамливали КОЛЕСНИКА с задачами «ОУН» и предлагали активизировать работу для вовлечения новых лиц в названную в/р. организацию.

Об установлении связи с одним из связных «ОУН» КОЛЕСНИК показал: «...вечером того же дня я пришел к ГЕРБИЧУ и застал у него неизвестного, назвавшегося ВАСИЛИЕМ. ГЕРБИЧ представив меня «ВАСИЛИЮ» сказал ему, что я уже несколько раз получил у него оуновскую литературу и интересуюсь ею. «ВАСИЛИЙ» начал беседовать со мною о целях и задачах этой организации, об издании

«ОУН» листовок и другой националистической литературы, которую он привозит в г.Ясиноватую для распространения.
При этом «ВАСИЛИЙ» указал на необходимость соблюдать осторожность при распространении оуновской литературы, так как немцы жестоко расправляются за это».
Аналогичные разговоры проводили с КОЛЕСНИКОМ и другие связные «ОУН» «ЕВГЕН» и «ОСТАП», обрабатывая КОЛЕСНИКА для вовлечения в «ОУН».
В феврале м-це 1943 г. КОЛЕСНИК был вовлечен в «ОУН» связным «ВАСИЛИЕМ» и «ЕВГЕНОМ» при посредстве ГЕРБИЧА и по настоянию последнего, после чего КОЛЕСНИК предоставил свою квартиру в качестве явочной для приезжавших в гор.Ясиноватую связных «ОУН».
На протяжении полугода квартиру КОЛЕСНИКА в разное время посещали связные «ОУН»: «ЕВГЕН», «ВАСИЛИЙ», «ОСТАП», «АЛЕКСАНДР», «МИКОЛА», «ТИМОШ» и «ОКСАНА», привозившие в большом количестве контрреволюционную националистическую литературу, часть которой оставляли КОЛЕСНИКУ для распространения среди населения.
Вместе с КОЛЕСНИКОМ связные обсуждали разные вопросы относительно работы «ОУН» и информировали его о существовании украинской повстанической армии – УПА.
По этому вопросу КОЛЕСНИК показал: «...Все они привозили оуновскую литературу, которую распределяли между собою, часть оставляли мне для распространения, а остальную забирали с собою при выездах отсюда в г.Краматорск, Славянск, Сталино.
Бывая у меня, связные «ОУН» говорили со мною о задачах «ОУН», о необходимости распространения оуновской литературы и активизации работы в пользу «ОУН». Связные интересовались моей работой и спрашивали, среди кого я распространяю литературу».
«ВАСИЛИЙ» и «ТИМОШ» рассказывали мне, что организация «ОУН» располагает вооруженными отрядами, накапливающимися в лесах Западной Украины для создания армии, которая впоследствии выступит против оккупантов, а после изгания их поведет борьбу с Красной Армией для отторжения Украины от СССР и создания «Самостийной Украины».
Примерно в июне-июле м-це 1943 г. в разговоре со мною о практической работе «ОУН» связные «ТИМОШ» и «ВАСИЛИЙ» мне

более откровенно рассказывали о вооруженных силах «ОУН», тогда я узнал, что в лесах вокруг ст.Знаменки Одесской ж.д. в так называемом «Чернолесье» находятся отряды «УПА» («Украинской повстанической армии»).
В целях активизации работы связные «ОУН» ориентировали КОЛЕСНИКА на вовлечение новых людей в «ОУН» и установление связи с другими участниками этой организации.
В осуществление этих заданий КОЛЕСНИК связался с активными участниками «ОУН» КУЛИНИЧЕМ и ГРИШКО /б.член Центральной Рады/, а также с украинскими националистами - учителями ТОТЕНКО и НАЗАРЕНКО, зав.конторой Заготзерно пос.Авдеевки ГАНЕНКО, работником совхоза «Комсомолець» - ЧЕРНЫМ и другими антисоветски настроенными лицами.
Среди них КОЛЕСНИК проводил агитационную работу, разъясняя цели и задачи «ОУН», распространял контрреволюционную националистическую литературу и давали им поручения подбирать надежных людей, при посредстве которых распространять оуновскую литературу.
Крому того, КОЛЕСНИК пытался вовлечь в «ОУН» учительницу ШЕЛКОВУ Нину, жительницу хутора Кальмиус ГРУЗАН Тамару и др..
В апреле 1943 г. КОЛЕСНИК вовлек в оуновскую организацию свого в/с настроенного сослуживца ПОЛИЩУКА Степана Матвеевича, предвариительно ознакомив его о существовании «ОУН» и с ее задачами, а также с листовками контрреволюционного националистического содержания.
Снабжая ПОЛИЩУКА контрреволюционной литературой, КОЛЕСНИК в целях вовлечения других лиц в «ОУН» предлагал ПОЛИЩУКУ распространять эту литературу среди надежных людей с одновременной информацией их о целях «ОУН» и наличии у нее повстанической армии – «УПА» для борьбы с Советской властью за Самостийную Украину.
В июне м-це 1943 г. КОЛЕСНИК связал ПОЛИЩУКА со связными «ОУН» «ТИМОШЕМ» и «АЛЕКСАНДРОМ», от которых ПОЛИЩУК также получил оуновские листовки.
Обвиняемый ПОЛИЩУК С.М., подтвердив показания данных о нем КОЛЕСНИКОМ, показал, что он происходит из крестьян кулаков, отец

его в 1930 г. в период коллективизации был раскулачен и выслан на Север.

Оставшись проживать на оккупированной территории в г.Ясиноватая и работая в конторе бывш. «Заготзерно», вместе с КОЛЕСНИКОМ И.А. ПОЛИЩУК узнал от него о существовании Организации украинских националистов и ее задачах, получал от него националистические листовки, а затем был вовлечен КОЛЕСНИКОМ в «ОУН», получив задание распространять оуновскую литературу и вовлекать в ОУН новых лиц.

По этому вопросу ПОЛИЩУК показал следующее: «...КОЛЕСНИК мне сообщил, что есть такая организация, которая активно ведет борьбу с оккупантами и ставит своей задачей вести вооруженную борьбу с Советской властью для того, чтобы на Украине создать самостоятельное государство, отторгнув ее от Советского Союза...Когда КОЛЕСНИК убедился в моих взглядах, что я сочувственно отнесся к этой организации, он вынес со своей квартиры 8-10 листовок, дал их мне и сказал, чтобы я ознакомился с ними и распространил их среди надежных людей, предупредив меня, чтобы я был осторожен во избежание возможных репрессий со стороны оккупантов».

Будучи осведомлен о целях «ОУН» и систематически получая от КОЛЕСНИКА и прибывших в Ясиноватую связных «ОУН» в/р. националистическую литературу, ПОЛИЩУК в осуществление полученных заданий об активизации работы в пользу «ОУН», разъяснял задачи «ОУН» и передавал контрреволюционные националистические листовки ГОЛУБУ, КОНЕВЦУ, ЛИМАРЕНКО и др.., поручив им в свою очередь также подбирать надежных людей для вовлечения в «ОУН».

После этого ГОЛУБ передал оуновские листовки СЕДОВУ А.В., а КОНЕВЕЦ – САВЧУКУ и ВЕРЕТЕННИКОВУ.

Кроме этого при посредстве КОЛЕСНИКА ПОЛИЩУК установил связь со связными «ОУН» «ТИМОШЕМ», «АЛЕКСАНДРОМ», во вторых в свою очередь направил на квартиры к ГОЛУБУ и ЛИМАРЕНКО.

На следствии КОЛЕСНИК показал, что в конце августа 1943 г. в связи с наступлением Красной Армии, боясь ответственности перед органами Советской власти за совершенные им преступления, он предлагал вовлеченному им в «ОУН» - ПОЛИЩУКУ эвакуироваться вместе с

немцами, а затем уговаривал СЕННИКА (вовлекался им в «ОУН») уйти с ним в «Чернолесье» для вступления в УПА.

За три дня до вступления в г.Ясиноватую частей Красной Армии КОЛЕСНИК бежал.

Во время следствия по этому делу, в результате обеспечения квалификационной агентурой квартиры КОЛЕСНИКА И.А. нами был арестован представитель центрального провода «ОУН» «СУЗ» - ЗАХАРЖЕВСКИЙ М.Г., «ОСТАП», «ТАРАН», «МИКОЛА». Последний в период оккупации два раза был на явочной квартире у КОЛЕСНИКА и прибыл в настоящее время для налаживания работы в пользу «ОУН» и установления связей.

На следствии ЗАХАРЖЕВСКИЙ подтвердил показания КОЛЕСНИКА о его участии в «ОУН» и представлении им своей квартиры в качестве явочной для прибывавших в Ясиноватую связных «ОУН».

По распоряжению НКГБ СССР для дальнейшей агентурно-следственной разработки ЗАХАРЖЕВСКИЙ вместе с делом передан в НКГБ СССР.

Следствие по делу КОЛЕСНИКА и других закончено и направлено Военному Трибуналу войск НКВД по Сталинской области.

В процессе следствия по делу было дополнительно виявлено семь человек принимавших участие в работе в пользу «ОУН» для их розыска и привлечения к уголовной ответственности.

НАЧ ТО НКГБ ЮЖНО-ДОНЕЦКОЙ ЖД
П О Л К О В Н И К
(ПОЛОЖИНСКИЙ)

«20» августа 1945 г.
г.Ясиноватая
исп.Гиссер

З фондів ДАДО

Спецповідомлення секретареві Сталінського обкому КП(б)У Мельникову про затримання члена центрального проводу ОУН(б) по Східно-українським землям Захаржевського М.Г. – агента НКВД на псевда «Донець», «Свій».

4-зю Совершенно
секретно

СЕКРЕТАРЮ СТАЛИНСКОГО ОБКОМА КП/б/У
тов. М Е Л Ь Н И К О В У
гор.Сталино

СПЕЦ - СООБЩЕНИЕ

(О задержании и аресте ТО НКГБ Юно-Донецкой ж.д. члена Центрального провода «ОУН» по Восточно Украинским Землям – «СУЗ» ЗАХАРЖЕВСКОГО М.Г. известного под кличками «ТАРАН», «ОСТАП» и «МИКОЛА»)

В течение 1944 и 1945 годов ТО НКГБ Юж.Дон.ж.д. были вскрыты и оперативно ликвидированы существовавшие в пределах дислокации дороги ответвления оуновской организации, на участников которых нами заводились групповые и одиночные дела.

Оперативной ликвидации указанных в/р. националистических групп предшествовала активная агентурная разработка их участников и приходящих в качестве их связей лиц.

В результате реализации агентурных дел «ФАНАТИКИ», «ОЗЛОБЛЕННЫЕ» и «ЗЕМЛЯКИ» нами были арестованы активные участники Ясиноватского ответвления ОУН – ГЕРБИЧ А.А., ВОЛКОВ В.Ф., КУЛИНИЧ А.А., САВЧУК К.И. и др.. Всего в количестве двадцяти одного человека, впоследствии осужденные Военным Трибуналом.

Указанные лица в процессе следствия дали показания о проводимой ими активной работе в пользу ОУН, выразившейся в распространении среди населения к/р. националистической агитации, подборе и вовлечении в ОУН новых лиц, а также о посещении их оуновскими эмиссарами, прибывавшими из западных областей Украины для направления и активизации работы местных ОУН и доставлявших различную оуновскую литературу, распространявшуюся впоследствии среди местного населения.

Прибывавшие к ним эмиссары ОУН в целях соблюдения конспирации организации и ее руководящих участников, были известны ГЕРБИЧУ, ВОЛКОВУ и другим только по присвоенным им кличкам – «ВАСИЛЬ», «ВАСИЛИЙ МИХАЙЛОВИЧ», «ОСТАП», «МЫКОЛА» и др..

Учитывая возможность посещения эмиссарами связей арестованных нами участников ОУН, квартиру последних, а также их родственные и другие связи были обставлены агентурой за счет специально подведенной и новых вербовок из числа их родственников.

19 мая 1945 года агент «ЛИМАНСКАЯ» (завербованная на базе компроментирующих материалов – жена арестованного нами активного оуновца КОЛЕСНИКА) умело связавшись с оперработником вне графика, сообщила, что к ней на службу явился человек, который интересовался местонахождением ее мужа – КОЛЕСНИКА и что в этом человеке она опознала оуновского эмиссара по кличке «МЫКОЛА», посещавшего ее мужа в период оккупации в 1943 году.

После сообщения «ЛИМАНСКОЙ» за «МЫКОЛОЙ» нами было организовано наружное наблюдение и при попытке последнего выехать из Ясиноватой, он был под благовидным предлогом задержан и в вечернее время суток доставлен в ТО НКГБ.

Будучи допрошен «МЫКОЛА» назвал себя: ЗАХАРЖЕВСКИЙ Михаил Гордеевич, 1889 г. рождения, уроженец г.Сквира Киевской области, украинец, гр-н СССР, б/пар., с высшим образованием, в 1930 окончил Киевский кооперативный институт по финансово-экономическому факультету, до 14 мая т.г. работал плановиком «Снабвзуття» в г.Киеве, постоянного места жительства не имеет.

Первоначально ЗАХАРЖЕВСКИЙ пытался выдать себя за лицо, командированное в ряд областей Украины для приобретения национальных украинских костюмов для нужд государственного украинского народного хора и пытался это подтвердить изъятыми у него документами (которые, как было установлено в процессе следствия, являются фиктивными), однако в результате умелой работы с ним следователя, ЗАХАРЖЕВСКИЙ был уличем в активной к/р. националистической деятельности в пользу ОУН, после чего, когда убедился, что дальнейшее сопротивление бессмысленно, дал показания о своей преступной деятельности.

О своей принадлежности к ОУН, в качестве ее активного и руководящего участника, ЗАХАРЖЕВСКИЙ показал следующее: «Будучи враждебно настроенным к Советской власти, еще со времени гражданской войны на Украине, ЗАХАРЖЕВСКИЙ в период приближения немецко-фашистких войск к г.Кривому Рогу остался в последнем, где связался с к/р. националистически настроенным КРИВОШАПКО М.В. и ШАНДА И.И., и после соответствующей обработки КРИВОШАПКО, был последним в мае месяце 1942 г. вовлечен в ОУН, получив при вербовке задание подбирать новых лиц, которых привлекать к работе в пользу ОУН.»

Об обстоятельствах его вербовки в ОУН ЗАХАРЖЕВСКИЙ показал: «...Примерно в мае м-це 1942 г. я действительно был завербован в оуновскую организацию ее активным учасником КРИВОШАПКО Михаилом Васильевичем, от которого получил задания и выполнял их, по вовлечению в организацию новых лиц и распространению оуновской литературы. Вербовка меня в ОУН была осуществлена на почве того, что я являюсь враждебно настроенным к Советской власти и проводимой ею политике в вопросах самоопределения украинского народа. Несогласие с политикой Советской власти у меня возникло еще в период 1918-1920 годов...»

и далее

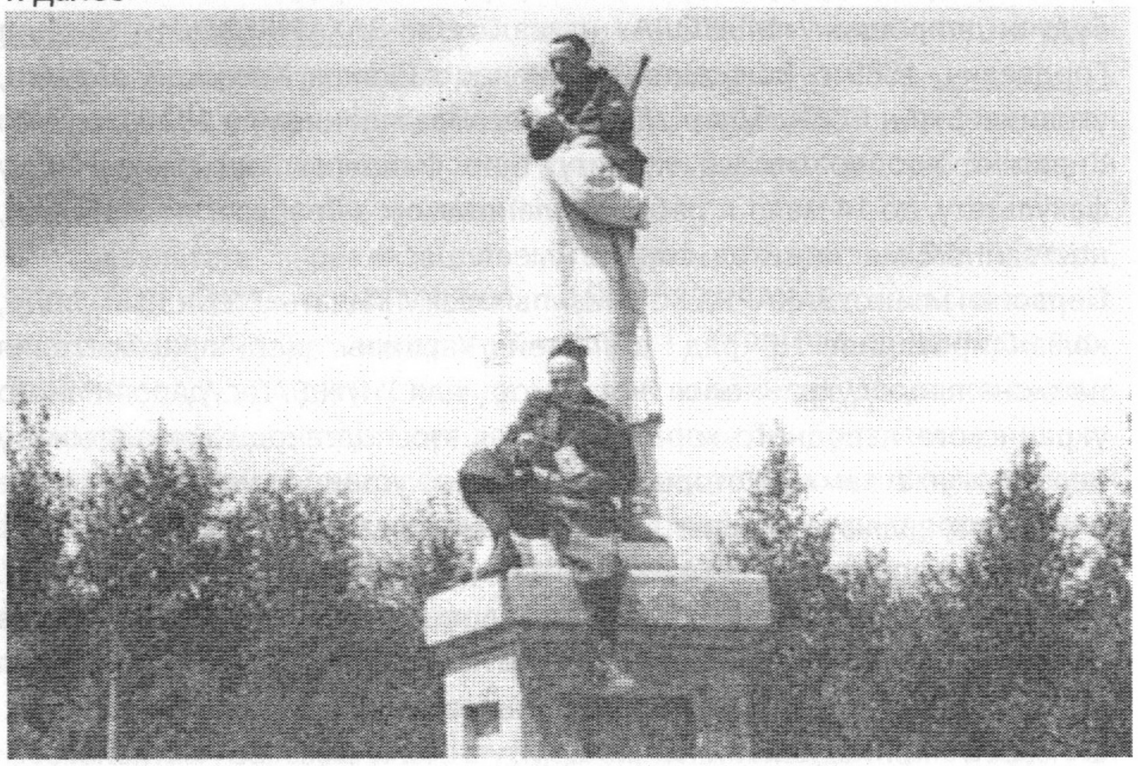

Італійські вояки обідають на обезглавленому пам'ятнику Сталіну, м.Ясинувата

«...На путь борьбы с Советской властью меня привело несогласие спроводимой ею национальной политикой на Украине, т.к. украинский народ должен осуществлять свое право суверенитета полностью, а не частично, т.е. он должен иметь государственную формацию такую, которая обеспечила бы проявление творческих сил народа, как в области политической, хозяйственной и культурной жизни без полного копирования этих форм у какого- либо другого народа, в данном случае

у русского народа.Я считаю, что в своей творческой работе украинский народ должен использовать опыт не только одного народа, а всех народов, какие стоят выше его в той или другой области и никакой народ не должен навязывать ему ни своих форм, ни своих методов.

Кроме этого я считаю что, если в настоящее время украинский народ имеет государственную формацию в лице УССР, то она не может его удовлетворить, потому, что полная политическая власть находится не в его руках, а находится под давленим общего центра СССР не только в принципиальных положеннях, но и в отдельных рядовых, даже практических вопросах.

Хозяйственная жизнь также не сосредоточена в руках правительства УССР, а находится лишь частично как по линии тяжелой промышленности, путей сообщения и других.

Административное управление также подчинено по линии многих наркоматов СССР.

Этим я хочу сказать, что на деле, в жизни суверенитет украинского народа не осуществляется, а находится в большом подчинении...»

На вопрос, твердо ли он стоит на высказанной им точке зрения в отношении к Советской власти и ее отношении к украинскому народу, ЗАХАРЖЕВСКИЙ заявил: «...Да, это мои убеждения, в чем я не сомневаюсь».

Выполняя полученное от КРИВОШАПКО задание, ЗАХАРЖЕВСКИЙ в июле месяце 1942 года вовлек в ОУН ШАНДУ Г.И. и СКИБУ Г.А., совместно с которыми выполнял задания КРИВОШАПКО по обеспечению местной организации бумагой для печатания оуновских листовок и последующего их распространения среди населения.

После вербовки в ОУН ЗАХАРЖЕВСКИЙ был связан с представителем областного Днепропетровского провода «ОЛЕСЕМ», который для руководства работой организации приезжал в Кривой Рог и которому ЗАХАРЖЕВСКИЙ передавал деньги и бумагу для нужд организации.

С целью избежания предстоящего ареста немцами, о чем криворожская организация ОУН была осведомлена, через своих людей в гестапо, ЗАХАРЖЕВСКИЙ в июле месяце 1943 г. выехал в Киев, откуда по предложению «ОЛЕСЯ» выехал в Днепропетровск в распоряжение областного провода.

Получив от «ОЛЕСЯ» явку и пароль к участнику ОУН врачу в с.Тритузное, ЗАХАРЖЕВСКИЙ выехал к последнему, где с помощью связного по

кличке «МЫКОЛА» связался с руководителем областного провода – «ЛЕМКО».
Встреча с врачом произошла при следующих обстоятельствах. – Прибыв в с.Тритузное по указаному ему адресу, ЗАХАРЖЕВСКИЙ обратися к врачу с помощью данного ему пароля: «Доктор, скажите, чем можно лечить сибирскую язву?» и после ответа последнего: «Нужно лечить острой саблей», они открылись друг другу как учасники ОУН.
Встреча с «ЛЕМКО» произошла спустя несколько дней в пристанционном парке на ст.Горяиново Сталинской ж.д. и тогда же ЗАХАРЖЕВСКИЙ получил от «ЛЕМКО» две с половиной тысячи рублей денег, письмо и явку и, тогда уже руководителю областного провода, КРИВОШАПКО М.В. в г.Сталино, в чье распоряжение он должен был выехать для проведения работы в пользу организации.
После встречи с «ЛЕМКО» и получения от последнего указаний, ЗАХАРЖЕВСКИЙ выехал в Сталино, где по полученному адресу на явочной квартире встретился с КРИВОШАПКО М.В., который ему сообщил, что он поступил в его распоряжение для руководства работой местных организаций ОУН в Горловском, Константиновском, Артемовском и Комсомольском районах Сталинской области.
Связь с организациями ЗАХАРЖЕВСКИЙ должен был установить через руководителя районного провода, по кличке «АЛЕКСАНДР», которого КРИВОШАПКО направлял в другое место.
Вследствие того, что войска Красной Армии к этому времени в районе Донбасса перешли в наступление и фронт быстро приближался к Донбассу, ЗАХАРЖЕВСКИЙ сумел установить связь с участниками организации только в двух районах – в Комсомольском с «ДУБОМ», «СЕМЕНОМ» и «СТАРЫМ» и в Константиновском с «ВЕРОЙ».
Снабдив указанных лиц оуновской литературой – листовками, брошюрами и журналами, а также проинструктировав их в направлении активизации их деятельности в пользу организации, главным образом за счет вовлечения новых лиц в ОУН и распространения к/р. националистической агитации, «АЛЕКСАНДР» и ЗАХАРЖЕВСКИЙ – известный в организации под псевдонимом «МЫКОЛА», возвратились через Ясиноватую в Сталино, откуда, по распоряжению КРИВОШАПКО, ЗАХАРЖЕВСКИЙ выехал в Днепропетровск, в распоряжение областного провода.

В Ясиноватой «АЛЕКСАНДР» и ЗАХАРЖЕВСКИЙ посетили квартиру активного участника местной оуновской организации КОЛЕСНИКА И.И. и не застав последнего, оставили ему несколько экземпляров оуновских листовок для распространения их среди населения.
Впоследствии КОЛЕСНИК бежал с немцами и по установлении на службе в Красной Армии, был нами арестован.
В ТО НКГБ ЗАХАРЖЕВСКИЙ и КОЛЕСНИК опознали друг друга и дали показания о причастности обоих к ОУН.
Кроме этого КОЛЕСНИК подтвердил показания ЗАХАРЖЕВСКОГО о посещении последним в 1943 году его квартиры и передаче ему оуновских листовок.
Прибыв на явочную квартиру в с.Тритузное, ЗАХАРЖЕВСКИЙ не мог связаться с «ЛЕМКО», т.к. последний в виду поспешного отступления немцев не появлялся.
Спустя некоторое время ЗАХАРЖЕВСКИЙ выехал в Киев, а остуда в Сивиру, где находился до прихода частей Красной Армии.
В начале января м-ца 1944 года, ЗАХАРЖЕВСКИЙ опять переезжает в Киев, где спустя некоторое время поселяется на квартире у МИЛЬКОВСКОЙ Е.Е. по специальности учительница русского и украинского языков, но по состоянию здоровья нигде не работавшей.
В этот период ЗАХАРЖЕВСКИЙ возобновляет свою деятельность в пользу ОУН.
По этому вопросу ЗАХАРЖЕВСКИЙ на допросе 24 мая 1945 года показал: «...Проживая у МИЛЬКОВСКОЙ и ежедневно с ней общаясь, я установил, что она настроена националистически и может быть пригодна к участию в организации. По прошествии, примерно, месяца или полтора, после мого изучения МИЛЬКОВСКОЙ, я ей предложил принять участие в организации, рассказал о целях, какие ставит перед собой ОУН, после чего она изъявила согласие принять участие в работе организации. После ее согласия, я ей дал клички «СОЛОПКО Анна Андреевна» и «Оксана Александрова».
По моему заданию МИЛЬКОВСКАЯ вовлекла, предварительно подготовив ее, в нашу организацию студентку кино-института ХВОЮ Людмилу, которой была дана кличка «ЛЕСЯ».
Как состоялось знакомство МИЛЬКОВСКОЙ с ХВОЕЙ, мне неизвестно, я знал только, что последняя МИЛЬКОВСКОЙ увлечена, под

впечатлением ее агитации и когда она приходила к МИЛЬКОВСКОЙ на квартиру, то я также принимал участие в обработке ХВОИ.
Вербовка ХВОИ МИЛЬКОВСКОЙ была окончательно оформлена у нее на квартире в моем присутствии.
ХВОЯ получила задание подбирать и вовлекать в организацию новых лиц. По нашему заданию ХВОЯ вовлекла в организацию Арсентия БАЛКО, который после этого, примерно в июне месяце, поселился у МИЛЬКОВСКОЙ.
БАЛКОЙ в нашу организацию был вовлечен работавший бухгалтером, где мне неизвестно, по имени Тимофей, отчества его и фамилии я не знаю, которому была присвоена кличка «ТЫМИШ».
«...Указанная группа лиц проводила работу в пользу нашей организации под непосредственным руководством моим и МИЛЬКОВСКОЙ. Работа нашей группы заключалась в подборе и вовлечении в организацию новых лиц и распространении в устной форме, пропаганды за вступление в «ОУН».
Так, нами дополнительно были вовлечены в организацию учащиеся Киевской педшколы НАЗАРЕНКО Нина, проживает на Подоле, но адрес ее мне неизвестен, и «МАРУСЯ», которую я не знаю, но знаю о ее участии в нашей организации со слов «ЛЕСИ», которой она была завербована в «ОУН».
На следствии ЗАХАРЖЕВСКИЙ показал, что он входил в оуновскую тройку гор.Киева, которая руководила работой проводимой в пользу организации и, что по решению этой тройки, он выехал в Днепропетровскую и Сталинскую области для восстановления своих старых связей по оуновской работе в Донбассе и активизации деятельности местных ОУН.
Как это было установлено нами на процессе следствия, ЗАХАРЖЕВСКИЙ своего задания не выполнил. Он был арестован ТО НКГБ при первой попытке восстановить связь с (КОЛЕСНИКОМ) известными ему оуновцами по 1943 году.
При аресте у ЗАХАРЖЕВСКОГО были изъяты разные фиктивные документы, выданные на его имя за подписью директора государственного украинского народного хора МИЛЬКОВСКОГО Александра Захаровича, а также записная книжка с графиком встреч по Днепропетровску, Кривому Рогу, Сталино и др. городам с участниками ОУН для восстановления с ними связи.

Кроме этого, у ЗАХАРЖЕВСКОГО была изъята лента папиросной бумаги, свернутая в небольших размерах трубочку, в середине которой была обнаружена вторая такая же лента, на которой в карандаше была записана директива, как показал ЗАХАРЖЕВСКИЙ, в адрес Нежинской организации оуновцев с указанием о немедленной активизации работы, на первое время заключающейся в основном в подыскании явочних квартир для связников, выявлении участников ОУН и привлечении их к активной деятельности, которая должна была быть доставлена в Нежин «ЛЕСЕЙ» по его возвращении в Киев.
По этим вопросам ЗАХАРЖЕВСКИЙ показал следующее: «...МИЛЬКОВСКИЙ Александр Захарович, в прошлом являлся мужем МИЛЬКОВСКОЙ Екатерины Евгеньевны, с которой разошелся и женился на другой. Знакомство с ним у меня произошло при следующих обстоятельствах: когда внезапно исчезли «АРСЕНИЙ» и «ТИМОШ» - МИЛЬКОВСКАЯ, опасаясь ареста, решила сменить квартиру, а также устроить и меня на другое местожительство. Со слов ее, мне было известно, что ее бывший муж МИЛЬКОВСКИЙ настроен националистически и что у него поселиться мне будет удобно. Условившись с МИЛЬКОВСКОЙ об организации мне встречи с МИЛЬКОВСКИМ, я с последним встретился в ноябре м-це 1944 г. на улице, на бульваре Шевченко, примерно в 7 часов вечера. В этот раз я с МИЛЬКОВСКИМ у меня состоялось только знакомство, на политические темы мы с ним не говорили и тогда же МИЛЬКОВСКАЯ, представляя меня ему, сказала: «Это тот человек, о котором я тебе говорила».
К знакомству со мной МИЛЬКОВСКИЙ отнесся доброжелательно и вскорости я переехал к нему на квартиру по Владимирской улице в дом № 81 кв.12. В этой квартире я проживал все время, за исключением времени болезни тифом, до дня выезда в Ясиноватую 17 мая 1945 года. МИЛЬКОВСКИЙ в настоящее время работает директором государственного украинского народного хора.
О существовании нашей организации, я лично с МИЛЬКОВСКИМ не говорил, однако с моего ведома его бывшая жена МИЛЬКОВСКАЯ о существовании нашей организации говорила и о проводимой нами деятельности, к чему он относился доброжелательно...»
«...Его содействие в работе нашей организации заключалось в следующем:

Он был осведомлен о том, что его бывшая жена является активным учасником ОУН и что в связи с тем, что она не могла нигде не работать ввиду своей занятости в организации, он ей оказывал материальную поддержку.

Кроме этого, когда у меня возникло намерение выехать в Донбасс длявосстановления связи с известными мне ранее участниками ОУН, МИЛЬКОВСКИЙ через свою жену устроил мне фиктивные документы для проезда.

Так, от МИЛЬКОВСКОГО мною были получены следующие документы:

1. Вытяг из наказу № 45 по державному Украинскому хору от 15 мая 1945 г. о том, что я, якобы, являюсь зав.хозяйством хора и командируюсь в районы Сталинской и Днепропетровской областей для подбора и покупки старинних украинских костюмов, сроком с 16 мая по 10 июня с.г.
2. Справку за № 120 от 15 мая 1945 г. удостоверяющую вышеизложенное, в которой была оговорена просьба об оказании мне содействия в осуществлении порученного мне задания.
3. Удостоверение за № 137 от 17.1У.45 г. о том, что я, якобы, являюсь зав.хозяйством государственного украинского народного хора, сроком годности до 1.1Х.1945 года.
4. Командировочное удостоверение за № 22 от 15 мая 1945 г. на мое имя о командировке в Сталинскую и Днепропетровскую области.

Кроме того с помощью МИЛЬКОВСКОГО, так как им была выдана мне фиктивная справка, я прописался по адресу ул.Кирова д. № 16, по которому я в действительности не проживал.

Это было сделано для того, чтобы я мог быть прописанным и иметь на руках паспорт, так как у себя МИЛЬКОВСКИЙ меня не хотел прописывать, с целью моей конспирации.

По поводу обнаруженного у него графика ЗАХАРЖЕВСКИЙ показал: «Эту запись следует понимать так – при возвращении из Сталинской области, я в указанные числа соответственно в Днепропетровске и Кривому Рогу должен был остановиться для восстановления связи с ранее мне известными участниками ОУН и 30 мая возвратиться в Киев».

И далее: «В указанных областях я должен был встретиться и восстановить связь в следующем хронологическом порядке:

1. С Иваном, теперь известным мне КОЛЕСНИКОМ в Ясиноватой.
2. В Комсомольске с «Дубом», «Семеном» и «Старым».
3. Возле ст.Константиновка в селе с «Верой».
4. В Днепропетровской области в с.Тритузном с врачом, содержателем явочной квартиры.
5. В Кривом Рогу с ШАНДОЙ Григорием Ивановичем и СКИБОЙ Григорием Андреевичем.

После этого я должен был возвратиться в Днепропетровск и выехать в Киев. По плану, если бы мне удалось восстановить связь с указанными лицами для активизации их работы и руководства ею, должна была выехать МИЛЬКОВСКАЯ Катерина Евгеньевна по кличке «Оксана Александровна».

На этом агентурно-следственная разработка ЗАХАРЖЕВСКОГО нами была 24 мая с.г. прекращена, так как согласно полученного указания Заместителя Народного Комиссара Государственной Безопасности СССР тов. КОБУЛОВА, ЗАХАРЖЕВСКИЙ со всеми материалами был передан в НКГБ УССР.

НАЧ ТО НКГБ ЮЖНО ДОН ЖД
Полковник
(ПОЛОЖИНСКИЙ)

№ 2717/эн
«20» августа 1945 г.

З фондів ДАДО

Витяг з доповіді Абрама Вібе (агент «Ганс») про його діяльність на окупованій території. Не пізніше 1944 року. Дані про діяльність мельниківського підпілля в м. Сталіно 1941 – 1942 років.

[...]

Деятельность украинских националистов

В Сталино украинские националисты были в дефиците, поэтому в город прибыла группа западных националистов, одетых в форму украинских националистов с эмблемой «Трезубец».

Абрам Вібе (агент «Ганс»). Розстріляний НКВС «за чесну службу» в 1945 році в м.Сталіно

Одного из них назначили заместителем начальника городской управы вспомогательной полиции, так как он имел юридическое образование, а других заместителями начальников участков полиции.

По э тому случаю Москаленко был снят с занимаемой им должности. Во главе горполиции был назначен бывший начальник участковой полиции на Буденовке, Шильников Федор Капитонович, который умел выслужиться перед немцами.

Эта небольшая группа украинских националистов ... занималась меньше полицейскими делами, чем агитацией об украинизации всей

полиции, управы и даже печати. Они проводили свои подпольные собрания привлекая на них только украинцев из полицейского состава, обещая им в будущем хорошие места.

Первые недели с момента их прибытия, ко мне поступили на перевод донесения Белоусова, который в то время был старшим следователем в горполиции. Не прошел и месяц, как их всех в полном составе вместе с их печатными программами и уставами забрали. Сидели они некоторое время в СД гор. Сталино, а позднее были отправлены обратно в гор. Киев.

Это единственный случай, который мне известен в Донбассе о деятельности украинских националистов в период оккупации...

Копія. Машинопис.

Архів УСБУ по Донецькій області. – Фонд припинених справ. – Спр. 21287 – ПФ. – Том II. – Арк. 210.

Другий корпус Донецького політехнічного інституту. Вулиця Артема. Саме у ньому в лабораторії кафедри хімії (на фото зліва – крайні три вікна третього поверху) проводилися організаційні збори Обласного Проводу ОУН(б) в листопаді-грудні 1941 р.

Доповідь агента НКВД Сталінської області «Дорошенка» - Романа Головатого про його роботу в середовищі українського підпілля Донеччини з листопада 1941 по вересень 1943 рр. від 19 вересня 1943 року.

«Доклад о проделанной работе среди украинских националистов на территории Сталинской области с 14 ноября 1941 г. по 5 сентября 1943 года».

Через 5-6 дней после занятия немцами города Сталино, в город приехала группа 10-12 человек украинских националистов, под руководством Болгарского Владимира Александровича,- 27 лет, украинец, сын украинского эмигранта, последнее время проживавшего в Праге и Берлине.

Приметы Болгарского: среднего роста, плотного телосложения, белокурый бритый, остроносый (среднего роста), разговаривает свободно русским языком, украинским, немецким, французским, с акцентом галичанина.

Остальные 2 человека, по фамилиям и именам не знаю.

Из прибывшей группы часть поступила на работу в полицию часть работала переводчиками, а некоторые выехали в районы: Маринки, Мариуполь, Краматорск, Гришино и Горловку.

Руководитель всей этой группы Болгарский, по каким-то соображениям центра работали в Марьинском районе, в должности инспектора школ народного образования по Марьинскому району.

Через некоторое время (примерно через месяц) лично Болгарский, на квартире Фомичева Дмитрия Матвеевича, 43 лет, украинец, доцент индустриального института кафедры органической химии; в присутствии Радечука (имени и отчества не знаю) и Зинченко (имени-отчества не знаю) приехавших вместе с Болгарским, и всегда сопровождавших Болгарского, куда бы он не шел, доложил нам «Что почти во всех районах Сталинской области нами организованы группы ОУН. Власть в районах в основном находится в руках украинцев и, что только в Сталино у руководства областью и управой находятся не наши люди».

Роман Микитович Головатий (Агент «Дорошенко»)

Позже, в разговоре с Болгарским выяснилось, что самая сильная группа ОУН организована в Горловке, под руководством ректора Горловской газеты "Украинский Донбасс" фамилию не знаю в состав, которой входило 40-50 человек и. как позже я узнал от Чайко (имени и отчества не знаю) приехавшего второй партией с Западной Украины, что в Горловке было организовано торговое кооперативное товарищество, во главе которого стояли украинские националисты, Участников Горловского подполья УНКП мне узнать не представилось возможнвым.

На том же совещании Болгарский много говорил о Мариупольской группе УКП, в состав которой по его словам входило 200-300 человек, руководил этой группой на первых порах бывший член центральной рады Стасюк Николай.

О деятельности Мариупольской Группы УНП Болгарский сообщил мне, что в Мариуполе организована "Просвита" с отделами: а) исторический, б) музыкальный в) драматический, г) литературный, д) кройки и шитья. В эти отделы было вовлечено, по его словам, около 500 человек членов "Просвиты". Характерно, что Болгарский недовольствуя работой УНП в городе Сталино сообщил. Что в Мариуполе, все 51 школа украинизированы, а у Вас в таком городе только 2 украинские школы и, что учителя города Мариуполя и района по украинизации школ и учебных пособий проводится большая работа Позже, в связи с арестом Стасюка и других (фамилии мне не известны) Мариупольской группой руководил некий Гетьманец (имени и отчества не знаю), каких-либо автобиографических данных о нем не имею. У руководства УНП по Мариупольскому району, по день бегства немецких захватчиков из города стоял Гетьманец. Куда Гетьманец с кем и ушел в связи с вступлением частей Красной Армии в город Мариуполь, мне неизвестно.

Помимо того, что говорил Болгарский о Горловской и Мариупольской группах УНП, он также в кратцах сказал, что в Гришино (Красноармейский район) организована группа УНП численностью в 15-20 человек. Позже стало известно от Свечинского (о котором я остановлюсь ниже), что руководителем Гришенской группы УНП был некий Якубович Всеволод (отчества не знаю), украинец, уроженец села Петровки Днепропетровской области, образование высшее, постоянно проживающий в Гришино, где и работал до прихода немцев преподавателем в какой-то сельхозшколе, а с приходом немцев был назначен бургомистром Гришинского района.

Несколько слов о Якубовиче. Бургомистром Гришинского района Якубович проработал со дня оккупации города по июль месяц 1943 года, в июле месяце 1943 года Якубович был арестован гестапо по обвинению в национализме и содержался в каком-то лагере гестапо на территории города Сталино. Об аресте Якубовича мне говорил Передерий (лидер ОУН, о котором сообщу ниже) – что гестапо не располагает, серьезными материалами по его делу, и он будет в

ближайшие дни из-под стражи освобожден. Но Якубовича все-таки не выпустили, как говорил мне Передерий, и я его видела 4 IX-1943 года в числе других арестованных, шедших под конвоем в лагерь, расположенный на заводе №114. Членов Гришинской группы УНП и других руководящих лиц их группы я не знаю.

О Мариупольской группе УНП и Краматорской, каких-либо подробностей Болгарский тогда не сказал, а как мне стало известно позже, Мариупольской группой сначала руководил сам Болгарский, а позже Телепа и Зинченко (имена и отчества не знаю). В Мариупольской группе насчитывалось около 30 человек членов УНП, из которых я не знаю ни одного, но помню, что особенно лестно Болгарский и другие отзывались о каком-то директоре Марьинской СШ.

Несколько слов о Телепе и Зинченко. Телепа - украинец, примерно 48 лет, месторождение не установлено, бывший офицер Петлюровской армии, образование высшее, по специальности агроном, кажется в землеотделе Райисполкома. Где он сейчас находиться не знаю.

Зинченко - примерно 45 лет, украинец, месторождение не установил, образование высшее, по специальности агроном, до оккупации района немцами и после работал директором Красногоровской сельскохозяйственной школы. Где он проживает в настоящее время, не знаю.

О Краматорской группе УНП знаю от Свичинского, что там работало много приехавших галичан, (фамилии и другие данные о них не установил) которым удалось организовать из местных жителей очень сильную группу украинских националистов, численностью свыше 100 человек. Членов группы УНП по Краматорску я не знаю.

Как- то в беседе Свичинский мне рассказал, что в задачу Краматорской УНП в отличии от других групп районов, входит работа среди украинских партизан, действовавших в Ямском и Красно-Лиманском районах, Сталинской области. Суть работы с партизанами сводилась к тому, чтобы доказать необходимость вести борьбу как с немцами, так и с Советской Властью.

Для агитационной работы среди партизан в Краматорскую группу УНП неоднократно направлялись специально изданные и отпечатанные в типографии листовки. Содержание листовок сводилось примерно к следующему: "К консолидации собственных национальных сил, прекратить бессмысленную войну на данном этапе, якобы на пользу

Московского империализма; расходитесь по домам в теплые квартиры к своим семьям и ожидайте призыва". Листовка заканчивалась такими словами: "Да здравствует свободная вольная Украина. Да здравствуют свободные народы, освобожденные от немецкого и московского империализма".

Радичук Григорій Максимович – головний інженер Красногорівского заводу вогнетривких виробів. Член ініціативної групи по організації першого Обласного Проводу ОУН(б) Сталінської області в 1941 р.

Позже по этому вопросу издавались такие листовки подпольным центром УНП, но уже с прямым призывом борьбы на два фронта, под лозунгом: "Геть Гітлера і геть Сталіна". Эти листовки на месте не издавались, а якобы, завозились с правого берега Днепра, но где именно там печатались издания "Провода", не установлено.

Помимо этого, из периодических изданий мне встречались газеты "Вільна Україна", журналы: "Вісті", "Ідея та чин","Наша боротьба", Из брошур – "Воля українського робітництва в побудові української держави", " Как мы разрешаем земельный вопрос", "За что борятся украинцы", "Памятка украинского национализма", "Наши вожди", "Белоруссия", "Коротка історія України", и ряд философских зданий,

как-то "Где искать наши традиции", " Национальная философия", "Кто наши враги" и издавали отдельные главы книги Гитлера "Моя борьба", с предисловиями наведением критики, под углом разоблачения программы и враждебных задач фашизма, по отношению к украинскому народу, противопоставляя этому задачи УНП.

10-15 ноября 1941 года ко мне явился Фомичев Дмитрий Матвеевич и сказал, что ему Болгарский и Зинченко предложили создать группу украинцев, которые желают принять активное участие по возрождению украинской нации. Примерно 20 ноября в химической лаборатории индустриального института состоялось собрание, на котором кроме меня присутствовали: Фомичев Дмитрий Матвеевич бывший член партии, по данным жены убит немцами в Петропавловском районе, Днепропетровской области, Зинченко, Радечук, Ковалевский, бывший редактор "Донецкого вестника" Лозовский – доцент Сталинского Индустриального института; Гладкий Владимир Петрович - доцент Сталинского Индустриального института, при немцах работал в качестве помощника главного инженера доцент Сталинского металлургического завода. Уехал по заданию центра УНП в Кривой Рог; Приходько (бывший учитель – языковед, одной из СШ города Сталино), проживал по 4-й линии в городе Сталино, в настоящее время проживает там же; и Ракитный – бывший старший лаборант профессора Коробчанского Сталинского индустриального института.

На этом совещании Болгарский сделал доклад о состоянии национальной работы и задачах украинских националистов. Примерно доклад сводился к информации о существований двух направлений, возглавляемых Мельником и Бандерой, о разгроме украинского правительства во Львове и демонстрациях протеста в Галиции против этого мероприятия Гитлера.

В средине свое доклада Болгарский выставил лозунг: "Мы украинцы должны дать почувствовать немцам, что мы 45-милионный народ, с которым надо считаться". В развитие этого лозунга Болгарский давал свои директивы, которые сводились к следующему.

1. На Украине все руководящие посты должности должны быть заняты украинцами.
2. Нынешние руководящие органы мы должны сменить и на их место поставить украинских националистов. Для этой цели мы

Валерій Якубович – шеф Красноармійського району, районний провідник ОУН(б). Емігрував.

должны собрать компрометирующие материалы против руководителей управы города Сталино и этими материалами доказать немецкому командованию, что местный аппарат состоит из бывших советских активистов, коммунистов и т.п.

3. С этим материалом, группа из 3-4 человек должна была явиться с Болгарским в фельдкомендатуру, с которой Болгарский имел тесную связь и документально доказать необходимость смены руководства городской управы и её отделов, а также областных организаций.

На этом совещание было закончено и все разошлись по своим местам жительства и работы, таким образом после этого приступили к выполнению полученных указаний от Болгарского.

Для подитоживания результатов работы предыдущего совещания, примерно через 3 или 4 дня было созвано второе совещание, которое состоялось в помещении кафедры химии медицинского института (I линия, 69). На этом совещание присутствовали те же лица, что и на первом и вновь прибывший некий Крутько (имени и отчества не знаю), бывший учитель физики Сталинского металлургического техникума, весной 1942 года убывшего по заданию центра УНП в Киевскую область к родственникам жены, - где была избрана комиссия из 3 человек, персонально: Болгарский, Зинченко и Ковалевский. Эта комиссия пошла в фельдкомендатуру и явилась оттуда через 3 часа с таким ответом, который огласил Болгарский: - что собранные материалы заслуживают внимания, но реформа аппарата управы и областных организаций будет произведена после приезда из Киева работников украинского центрального аппарата, который по словам Болгарского был создан в Киеве немцами из украинцев.

На второе совещание, как я после узнал помимо присутствовавших приглашались Белоконь (имени и отчества не знаю), до оккупации города работал преподавателем в Сталинском пединституте и какой-то писатель Бондаренко (других данных о нем нет), но они оба по неизвестным причинам не явились. Белоконь и Бондаренко, якобы с немцами не эвакуировались и в настоящее время проживают где-то в городе Сталино.

После этого я имел еще две встречи с Болгарским, где в частной беседе на квартире Фомичева он начал доказывать мне о том, что немцы наши враги и мы должны весьма осторожно доказать украинцам, что Советы это враги №1, а немцы враги №2. В Галичине в этом убедились, а у Вас здесь требуется большая агитационная работа.

В данный момент нужно показать украинскому населению, что немцы являются такими же врагами украинской нации, как и Советы и что

Максим Бернацький – Обласний провідник ОУН(б) Луганської області, діяв також на території Донецької області в м. Єнакієво. Народився в с.Білогородці на Київщині

политика Мельника (активная помощь немцам) является ошибочной и предательской в отношении украинского народа.

Эти тезисы в отношении необходимости борьбы с немцами я считал (согласовано с Шимко) использовать для своих целей и с этого момента я старался войти в актив УНП.

В январе месяце 1942 года все работники легальной организации в городе Сталино и районах были вызваны в гестапо, где им было предложено оставить пределы Сталинской области. Часть этих работников явилось и после 8-ми дневного домашнего ареста им дали право на проезд на свою Родину. Небольшая группа, по указанию якобы Болгарского, была оставлена здесь на нелегальном положении, в состав которой входили: Тимощук, Чайко, Свичня и другие, которых я не знаю. Автобиографические данные Тимощука, Чайко и Свични мне неизвестны, это импортированные люди центром УНП из Галиции, из других нелегальных организаций для работы в Донбассе. После этого я примерно до мая месяца потерял с ними связь.

В мае месяце 1942 года, ко мне явился некто Свичинский Иван Павлович, 1902 года рождения, украинец, уроженец с. Юрьевки Днепропетровской области, образование высшее, литератор, последние годы проживал в г. Сталино, по 9 Линии дом №67. Как оказалось, Свичинского я знал по Днепропетровску еще в 1924 году, жена моя училась вместе с ним в городе Павлограде. Это обстоятельство в значимой мере содействовало нашему сближению. Как оказалось, Свичинский не знал Болгарского и о проведении им работы в г. Сталино, а был связан только с украинскими националистами, работавшими в полиции, о которых до этого я ничего, как о членах УНП, не знал и фамилий, а также других данных о них добыть так, и не сумел.

С мая 1942 года моя работа с украинскими националистами проходила через Свичинского.

В одной из бесед Свичинский мне рассказал, что с ноября 1941 года, с группой украинских националистов усиленно работал по набору кадров на руководящие посты в агроуправление (в этой системе он работал) и занимался практической организацией “Просвиты” по городу Сталино, куда подбирал людей, собирал подписи для прошения утвердить устав и получения санкции на открытие таковой. Но какой-то Норушат (немецкое политучереждение с правами военного

советника), после проволочки, создание "Просвиты" в городе Сталино не разрешил.

Узнав от Свичинского о его правах в УНП перед ним я поставил свои требования, на основе которых я буду "активным" членом организации. Эти требования сводились к следующему:

1. Украинский народ, якобы, и так, мол, против Советской власти и не требует против Советской агитации.
2. Основная наша задача, это разъяснение задач немецких оккупантов, которые на данном этапе являются врагом №1.
3. Организация всех антинемецких сил, в независимости от их национальности, при условии, что они уважают украинскую нацию и поднимают ее задачи, и организация вооружено сопротивляется против немцев.

Мои тезисы обсуждались нелегальными работниками, членами боевой группы и я нашел у них, я бы сказал, скрытую поддержку. Из боевой группы мне известны: Тимощук и Чайко. Тезис Свечинского, что главная опасность – Советская власть, был отклонен членами боевой группы украинских националистов.

Начиная с мая 1942 года, я был в курсе всех мероприятий украинских националистов по городу Сталино и некоторых районов сталинской области. Зная о существовании сильной группы украинских националистов городе Мариуполе, которая возглавлялась Гетьманецем, вторым руководителем после Стасюка.

Руководителем Горловской, Гришинской и Мариупольской групп УНП установить меня не удалось.

Мне известно от Свичинского, что аналогичные УНП хорошо организованные и активно действующие уже к маю месяцу 1942 года, изменились в Ольгинском и Селидовском районах.

Примерно в мае месяце 1942 года, я узнал от Свичинского и о том, что при каждой группе УНП в вышеупомянутых районах, уже организованы "боевики" (так называемые боевые группы), с задачи нелегального характера работы, а именно: распространение и доставка литературы, подготовка военных кадров, накапливание оружия, осуществление по мере надобности боевых действий вплоть до индивидуального террора и организации саботажа и вредительства.

Членов и руководителей боевых групп в районах области и в самом городе Сталино, за исключением вышеупомянутых трех боевиков –

Чайко, Тимощук и Передерий я никого не знал, так как руководители УПП их хорошо конспирировали от кого бы то ни было.

О практической деятельности боевиков мне ничего не известно, не смотря на все мои стремления, хотя бы кое-что узнать о них подробнее.

В июне 1942 года, в городе Сталино на квартире зав. агитационным отделом агроуправления Куликом (выехал в Кривой Рог), состоялась встреча Мариупольских руководителей с руководителями в г. Сталино. На этой встрече присутствовали: Кулик, Стасюк, Гетьманец, Жерновой и ряд работников с агроуправления, которых я знаю только в лицо. На этой встрече член украинской боевой группы Чайко, выступал с воспоминаниями о первых встречах с мариупольцами и о том, как они боялись заявления, что украинцы есть и будут врагами политики, проводимой немцами.

В дальнейшем в своем выступлении, он подчеркнул, что в организации УНП г. Сталино нашелся только один человек это, пан Головатый который понял задачи немецких оккупантов по отношению к Украине. Наша задача бороться с сильным врагом, а сильным на данном этапе являются немцы.

С этой встречи я стал еще более доверенным лицом руководства украинского боевого центра. После этого мне поручалось распространять листовки, журналы и газеты. Среди журналов были: "Висти", "Идея и Чин", газета "Вильна Украина". Всю получаемую литературу я давал на просмотр Шимко Е. М., с которым я совещался о целесообразности их распространения. Часть листовок и газет, направленных против немецких оккупантов, мною были расклеены и разбросаны по городу Сталино. В части листовок я затирал не нужное (по своему усмотрению) и тоже распространял. Все остальные листовки, в том числе по несколько экземпляров из распространенных сохранялись мною в лаборатории профессора Никольского.

Из моей группы с содержанием этих листовок знакомились Шимер, Иваненко и частично профессор Войнар, с которым я имел другие цели (к сожалению, листовки газеты и журналы погибли в лаборатории профессора Никольского при пожаре). Часть листовок после ареста профессора Никольского была изъята из кабинета его сотрудником – ассистентом Клочко, (который находится в настоящее время в городе Сталино), по моей просьбе через Чуйко и Иваненко. О профессоре Войнар и Чуйко мною будет написано отдельно.

Помимо этого в июле месяце 1942 г. мне было поручено организовать группу украинских националистов на Сталинском металлургическом заводе. Для этой цели я избрал Гладкого, заместителя главного инженера, заядлого украинского националиста, вернее Гладкий с начала прихода немецких войск был активным защитником немецкой оккупации и, между прочим, защитником "самостийной Украины". Поведение немцев в отношении инженерно технического персонала и пр. довели до сознания Гладкого, что немцы во всяком случае не наши союзники. Это колебание я постарался использовать для своих целей. Мною Гладкому были даны листовки, журналы и газеты украинского центра. После долгих колебаний и индивидуальной обработки, примерно с марта месяца 1943 г. мне удалось склонить Гладкого на необходимость организации вредительства немцам на Сталинском металлургическом заводе под лозунгом "Немцы и Советы - враги Украины", иначе бы привлечь его для вредительства против немцев было нельзя. В эту работу Гладкий включился весьма активно. Вредительской работой Гладкого я старался руководить лично. Это мне удалось проводить до июня месяца 1943 г., о чем я писал раньше в разделе созданных мною кадров диверсантов.

В июне месяце 1943 г. Свичинский по распоряжению украинского центра перешел на нелегальное положение и выехал в город Мелитополь. Своим заместителем назначил меня.

Числа 10 июля с.г. ко мне в лабораторию явился член руководства боевой группы украинских националистов некто Передерий с предложение создать областной центр и с просьбой "познакомить меня с Гладким". Эту просьбу я выполнил, он познакомился с Гладким и посоветовавшись со мной Гладкий был назначен руководителем областной организации, а я его помощником.

Примерно с I VIII. 1943 года я несколько раз общался с Гладким и руководителем центра Передерием. На этих совещаниях руководитель центра информировал нас о задачах украинской национальной партии и о нашей работе. Цели нашего центра (не боевого) Передерий говорил должны быть следующие

1. Организовать материальную помощь боевым группам, которые состоят из молодежи, о местах нахождения которых он упорно ничего не хотел говорить. Сбор средств в национальный фонд обороны. Каждый член боевой группы

получает в месяц 3000 рублей, но этого не достаточно и фонд этот состоит из добровольных пожертвований украинцев в основном Галиции, а здесь также его необходимо создать.
2. Наш центр должен был обеспечить перепечатывание листовок, полученных от центрального органа "Провода" и руководителем которого является некто Рубан, о котором мне ничего не известно, за исключением того, что его считают заместителем Бандеры.
3. Мы должны были дать обещание боевому центру, что мы честно будем выполнять задание "Провода" и, что в случае измены мы подлежим организационному суду, т.е. как изменников украинского народа – расстрелу.

Программа наших действий в организационной и агитационной работе, по письменному и устному наказу Передерия сводилась к следующему:

1. Мы, украинские националисты, боремся против немцев, Советов, поляков и со всеми врагами украинской свободной республики "Свободная Украина"
2. Нашими потенциальными союзниками являются Англия и Америка, которые не заинтересованы в укреплении "Русского медведя". С Англией и Америкой у нас имеется договоренность, в частности в Канаде имеются летные командные школы, которые готовят кадры для будущей украинской армии.
3. За Днепром нами организована украинская повстанческая армия, которая борется с советским партизанами и немцами. Задача центра (нашего) направлять всех украинцев, которые направляются немцами в Германию – за Днепр.
4. Ряд других задач, которые нельзя описать в этом сообщении, по причине их не принципиальности. Характерно, что Передерий в этом разговоре сообщил нам, что "Провод" имеет хорошую связь с сербскими, белорусскими и черногорскими партизанами и разворачивает работу по налаживанию связей в международном масштабе.

Числа I. IX 1943г. ко мне я вился член руководства и предложил мне выехать в Кривой Рог. Право на проезд я могу получить у Гладкого (уехать с ним) или по индивидуальному разрешению.

Крайній зліва на фото – Павло Бойко, кореспондент донецької газети «Донецкий вестник» в 1942-1943 рр. Працював в Обласному Проводі ОУН(б) по лінії збору та узагальнення інформації про політичний стан Сталінської області

В Кривом Роге я должен осуществить встречу таким образом: около госбанка в сквере я должен появиться с газетой "Донецкий вестник" в 4-5 часов вечера, где ко мне должен подойти человек и спросить: "Вы из Донбасса?" на, что я должен ответить: "я из Камчатки". После последующего ответа мне должны ответить, что "мы сочувствуем Вам". После этого я имею право говорить откровенно с лицом, встретившим меня

О заложенных ячейках УНП в районах Сталинской области и членах УНП, особенно руководящем составе мне больше ничего неизвестно.

«ДОРОШЕНКО»

Оригінал. Машинопис.

Архів УСБУ по Донецькій області. – Фонд 379. – Спр. 58. – Арк. 99-108.

Агентурне донесення «Дорошенка» про направлення добровольців до лав УПА та відправку членів ОУН на Кубань.

Агент «Дорошенко»

«СОВЕРШЕННО СЕКРЕТНО»

20 сентября 1943 г.

Принял:зам.нач.4 отдела УНКГБ

с/о(Сталинской области) Антишин

Агентурное донесение

В дополнение к своему докладу сообщаю о некоторых деталях работы украинских националистов.

В организационном отношении работа проводилась через местные партячейки и создаваемые при них небольшие по численности боевые группы из членов УНП, находящихся на нелегальном положении. В их задачи входило: доставка и распространение литературы, подготовка военных кадров, накапливания оружия, осуществление по мере надобности, боевых действий вплоть до индивидуального террора, а в конечном счете – объединение всех так называемых «украинских сил» на борьбу с немцами и Советской властью. Эта борьба должна начаться после того, как будут обессилены оба борющихся противника. С этой целью в каждом селе и городах организуются группы содействия.

Бакуменко Іван – староста м. Красногорівки Мар'їнського району. Член ОУН(б)

В период февральского отступления немцев были даны указания, что в тылу Красной Армии остаются члены боевых групп и рядовые члены групп содействия, которые не занимали больших постов в немецких учреждениях. В настоящее время по установке члена /областной/ боевой группы Передерия все члены боевых групп и вообще активные члены должны выехать за Днепр, где в ближайшие дни начнет активную борьбу Украинская Повстанческая Армия. Большое значение националисты придавали работе среди так называемых «добровольцев». Эти люди, по словам Передерия «наш обученный и вооруженный резерв». В среде украинских (добровольческих) армий обязательно был организатор.

В работе украинских националистов довольно почетное место занимал вопрос организации автокефальной церкви и вообще работа среди служителей религиозных культов. Во время оккупации Кубани украинские националисты посылали туда своих священников, среди которых были и члены боевых групп».

Оригінал. Машинопис.

Архів УСБУ по Донецькій області. – Фонд 379. – Спр. – 77. – Арк. 1.

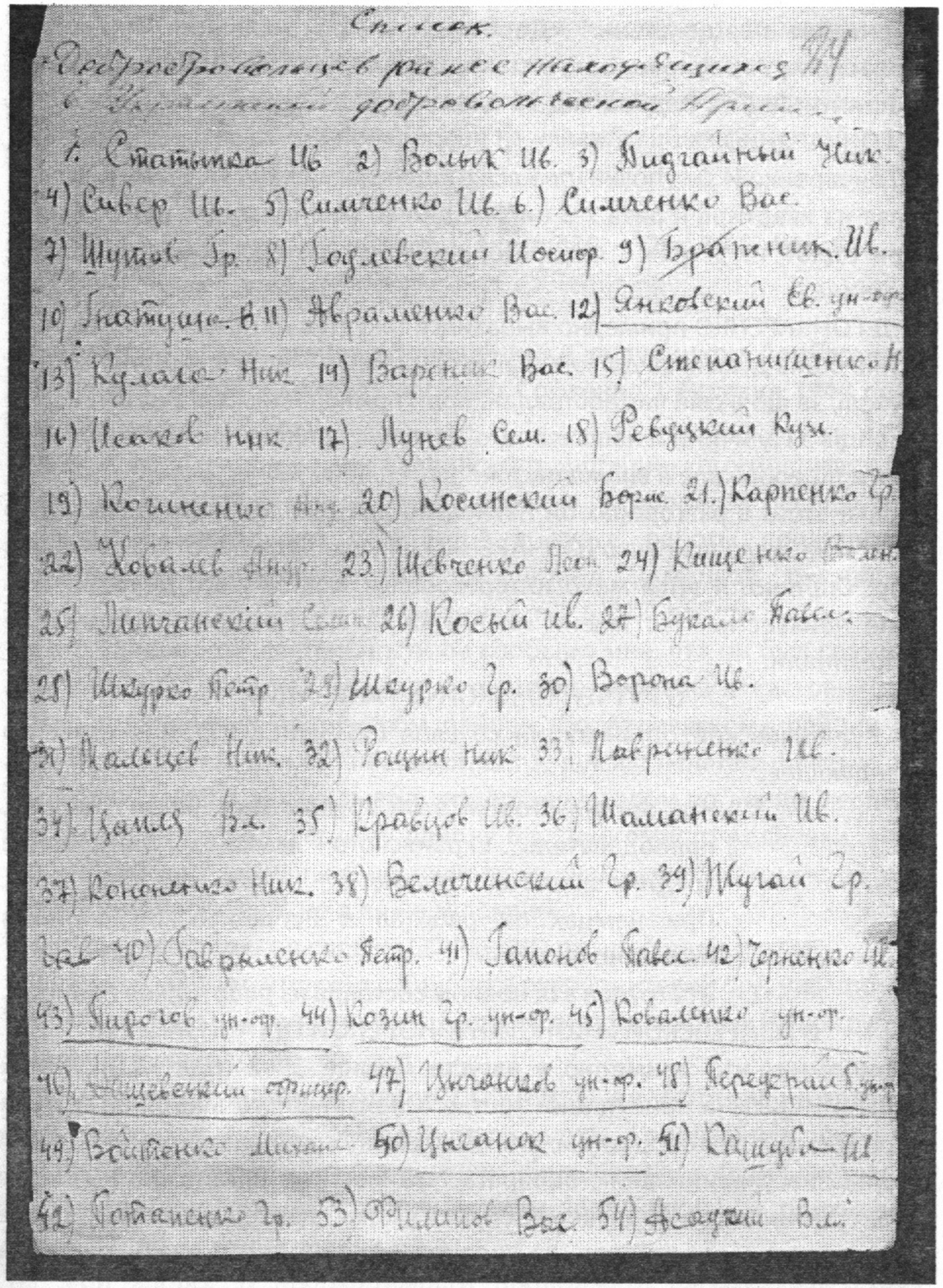

Список старшин та бійців Української Добровольчої Армії, створеної в Маріуполі з офіцерів армії Симона Петлюри. 1942 р.

Агентурне повідомлення «Дорошенка» про діяльність оунівців в обласному Агроуправлінні, в селищі Рутченкове (м. Донецьк), містах Костянтинівці та Овдіївці від 26 листопада 1943 року.

О ГОНЧАРЕНКО:

С Гончаренко И.Д. я познакомился в июле месяце 1943 г. Был у него два раза на квартире и раза 2-3 он заходил ко мне в лабораторию. Как-то при одной из встреч в лаборатории зашел разговор об украинцах и Украине.

И.Д.ГОНЧАРЕНКО примерно выразился так: «Я в дні своєї молодості дуже болів душею за долю України й приймав участь в національному рухові, за що в свій час пострадав. Коли прийшли німці я зустрічав хлопців з Галичини й наші хлопці з Адмінуправління пропонували мені стати лідером, але я відмовився».

После этого в разговорах он несколько раз касался этого вопроса, из чего мне стало ясно, что ГОНЧАРЕНКО в курсе дела работы оуновцев в гор. Сталино. Я этим мало интересовался, поэтому его деятельность мне неизвестна. Его имени ни ЧАЙКА ни СВИЧИНСКИЙ никогда не упоминали.

О РУТЧЕНКОВСКОЙ ОРГАНИЗАЦИИ:

О Рутченковской организации со слов СВИЧИНСКОГО мне известно следующее:

1. Что организатором этой группы был некто Гавриил, преподаватель Украинского языка и литературы средних школ гор. Сталино.
   При немцах он работал в Рутченковской полиции политинспектором.
2. Эта группа в основном состояла из работников полиции.

О АВДЕЕВСКОЙ И КОНСТАНТИНОВСКОЙ ОРГАНИЗАЦИЯХ:

Припомню, что примерно в августе месяце 1942 года КУЛИКОМ и СВИЧИНСКИМ в присутствии третьего неизвестного мне лица и меня происходил разговор о том, что начальник Агроуправления ФРИДМАН тормозил украинизацию аппарата. Что местные организации как –то Константиновка и Авдеевка добились у комендантов приказа о замене руководящих работников (на Украине) украинцами и о украинизации всего аппарата.

Третье лицо потребовало повысить активность в смысле украинизации областного аппарата – «если это потребуется то нужно послать

официальное заявление немецкому руководству о необходимости подобного распоряжения во всей области»

Примерно в октябре 1942 года КУЛИК мне сообщил, что Константиновская газета переведена на украинский язык.

Оригінал. Машинопис.

Архів УСБУ по Донецькій області. – Фонд 379. – Спр. 58. – Арк. 90.

Довідка про зустріч агента «Дорошенка» з заступником Авдіївського районного проводу ОУН (б) Йосипом Софтенко 1 березня 1944 року від 4 березня 1944 року

I/III-44 г. на кафедре химии Сталинского медицинского института в 4 часа дня состоялось свидание с Софтенко, в процессе беседы мне удалось выяснить, что СОФТЕНКО в курсе работы проводимой украинскими националистами на период немецкой оккупации Донбасса и сам принимал активное участие в этой работе.

Из его конкретной деятельности он сообщил мне, что он был связан с СВИЧИНСКИМ, получал от него литературу, журналы и листовки для распространения в Авдеевском районе. По Авдеевскому району он собирал средства для организации. Встречался с нелегальщиками. Из слов СОФТЕНКО я делаю вывод, что организатором по линии местной организации по Авдеевскому району был бургомистр Авдеевки, а он СОФТЕНКО его активным помощником. Фамилию бургомистра он, СОФТЕНКО упоминал, но я ее не запомнил.

В настоящее время, по словам СОФТЕНКО он арестован.

СОФТЕНКО считает, что уход с Донбасса руководителей организации по линии нелегальной, а также уход части актива из местных было грубой ошибкой руководства.

После прихода Красной Армии СОФТЕНКО не встречал никого из нелегальщиков, но листовки ему попадались. Содержание одной из листовок было примерно следующее: "Большевики в своих листовках называют бандеровцев врагами украинского народа, и призывают беспощадно их уничтожать и т.д.»

На мой вопрос о необходимости продолжать работу, СОФТЕНКО ответил: "что ни я ни он, здесь в Донбассе по известным причинам, заниматься не должны. Мы здесь на учете и за нами установлена слежка по всем линиям. Перед нами стоит только одно задание –

Йосип Софтенко – заступник Авдіївського районного Проводу ОУН(б). Розстріляний 1945 р.

поскорей удрать из Донбасса. В Донбассе должны будут приехать новые люди , а мы здесь уже не нужны".

Я старался убедить СОФТЕНКО наш уход отложить на полтора-два месяца, мотивируя это плохой и холодной погодой , неопределенностью цели и пути следования. Также доказывал ему, что нам пока что нет прямой угрозы.

На все эти вопросы СОФТЕНКО отвечал примерно так: "Я согласен, что сейчас нет прямой угрозы, я встречал журналиста газеты "Донецкий Вестник" Михаила ХОЛОДНОГО, который помещал свои корреспонденции почти в каждом номере газеты. Встречал полицейского жителя Семеновки и ряд других. Это свидетельствует о том, что в НКВД нет места для заключенных и они вообще будут подбирать постепенно, но ожидать 2-3 месяца было бы преступлением перед собой и семьей, можно подождать но не больше 15-20 дней.

Постараемся добраться до Киева, там мы скорее встретим своих, а в большом городе вообще меньше шансов попасть в подозрение. Если мы встретим своих, то, получим документы и вызов в Западную Украину, а там дело само покажет, что будем делать.

Если в Киев по железной дороге нужен будет пропуск то постараемся добраться рабочими поездами или товарными. В крайнем случае поедем в Кременчуг, а с Кременчуга в Корсунь, где у меня есть далекие родственники. Там мы сможем отдохнуть и возможно получим все необходимое /т.е. документы/ для безопасного следования на Запад. Я рассчитываю, что на пути в особенности около Днепра мы встретим своих".

В дальнейшем разговоре по указанным выше вопросам СОФТЕНКО старался меня запутать арестом, что для остающейся семьи будет гораздо хуже, чем наш уход.

Говорил о том, что арестованным выдают только 100 гр. хлеба. Из передач выдают только еще по 100 гр. хлеба, а остальной хлеб забирают себе. Рассказывал о жестоких условиях в лагерях НКВД, который находится где-то около Артемовска.

Ему также известно, где имеется решение правительства о высылке на север почти всей интеллигенции остававшейся в тылу у немцев. В обкоме ему говорили: "что Вы должны были на четвереньках убежать, а раз Вы остались, то Вы не нужны нам".

В Ростовской, Краснодарской областях в настоящее время проходит массовая чистка и высылка таких людей как мы с тобой.

Из всех этих разговоров для меня стало ясно, что СОФТЕНКО твердо решил в ближайшие дни удрать со Сталино и ищет только попутчика, какой-то из школьных работников обещал СОФТЕНКО достать пропуск от НКВД.

Перед тем как перейти в последние дни на фронтах, международной обстановке "С" неожиданно для "Д" переспросил, где он живет, какие квартирные условия, двор, соседи и т.д. Получив удовлетворяющий его ответ осторожно спросил нельзяли. Могло быть при надобности, воспользоваться его квартирой, на что "Д" дал согласие.

После непродолжительного обмена мнениями о происходящих событиях на фронтах и международной обстановке "С" в заключение, из слов "Д", высказался примерно так: "Такого отступления немецкой армии, как происходит, надо было ожидать. Это нам между прочим выгодно, т.к. критический момент еще не наступил, а открытие второго фронта затягивается. Второй фронт должен появиться как раз тогда, когда надо будет решать судьбы Германии и Советского союза, а пока что пусть они друг друга изматывают обескровливаются.

США и Англией вопрос об Украине стоит также остро как и в Польше. Украина и Польша должны быть и будут самостоятельными государствами.

Оригінал. Машинопис.

Архів УСБУ по Донецькій області. – Фонд 379. – Спр. 58. – Арк. 97-98.

Агентурне повідомлення «Дорошенка» з характеристикою заступника районного провідника ОУН м. Овдіївки Йосипа Софтенка від 6 березня 1944 року.

СОФТЕНКО : будучи враждебно настроенным по отношению к Советской власти, от эвакуации в 1941 году в связи с временным оставлением Красной армией г.Сталино, уклонился.

Будучи убежденным украинским националистом, быстро сошелся с единомышленниками, прибывшими с западных областей на временно оккупированную территорию Сталинской области, которые в последствии вовлекли его в контреволюционную украинскую организацию «ОУН».

Работая директором Авдеевской СШ, как авторитетная и вполне подходящая фигура, стал замом районового провода «ОУН» по Авдеевскому району. Проводом же был бывший староста «МЭР» фамилии которого «С» преднамеренно не называет.

Идейным воспитателем и руководителем по практической деятельности «С» был представитель областного провода, как называет «С» – СВИЧИНСКИЙ. Помимо устных показаний и наставлений СВИЧИНСКИЙ лично много раз отпускал «С» публицистическую и философскую литературу, издаваемую по линии «ОУН», которую «С» использовывал по назначению. СВИЧИНСКИЙ хорошо осведомлял «С» о всей текущей, внутрипартийной жизни, работе, тактике борьбы «ОУН» с Советской властью. Рассказывал об отдельных надежных членах и руководителях «ОУН», и в частности о нашем источнике, что безусловно послужило поводом к сближению их и в настоящее время.

В разгар происшедшей беседы «С» рассказал нашему источнику «Д», что после оставления немцами территории Сталинской области ему приходилось видать в г.Сталино одного галичанина – нелегальщика, «ОУН»овца. Встречал также одного из крупных партийных руководителей «ОУН» по г.Мариуполь (по некоторым

предположительным данным источник догадывается, что речь идет о М.СТАСЮК) и ряд других.

Характерно отметить, что «С» преднамеренно, упорно не желает называть «ОУН»овцев по фамилиям, именам, кличкам и т.д., при этом делая подчеркнутое наставление нашему источнику, что «ты же знаешь, как надо нам себя вести».

Довольно важный факт сообщил «С» источнику «Д», что он недавно читал «ОУН»онвские листочки и кое-что другое, распространяемое в г.Сталино. В конце «С» кратко сказал о желании поддерживать связь с «ОУН»онвскими нелегалами.

После этого разговор перешел к обсуждению ранее высказанного «С» – это о немедленном выезде из г.Сталино.

По этому вопросу «С» утвердительно заявляет, что проживать в г.Сталино очень опасно, органами НКГБ арестованы некоторые «ОУН»овцы, может последовать эта участь и нас, поэтому надо максимум через 20 дней пока от суда бежать в Корсунь или к Виннице (источник»Д» полагает, что в этих пунктах «С» имеет явки «крышу» и др.). Однако пока совершенно не понятно почему «С» очень ожидает приезда профессора ВАЙНЕРА из Киева. «С» настороженно ожидает приезда ВАЙНЕРА и на что-то крепко надеется.

Оригінал. Машинопис.

Архів УСБУ по Донецькій області. – Фонд 379. – Спр. 58. – Арк. 201

Довідка про перевірку наданих агентурних матеріалів до Сталінського обласного НКВД про діяльність оонівського підпілля на Донеччині агентом «Дорошенко»

Справка

По материалам «Дорошенко» проверенных агентурой 2 отдела «Математика», «Лугового». «Украинка» и других арестованы:

Зинченко- руководитель Красногоровской ОУН

Иванчура - руководитель Ольгинской ОУН

Остальные Свечинский, Мороз, Передерий - Кривошапко и другие взяты в агентурную разроботку по агентурному делу «Мечта».

27.III.44

Нач. отделения 2 отд. капитан г/б /Стойко/

Оригінал. Рукопис.

Архів УСБУ по Донецькій області. – Фонд 379. – Спр. 58. – Арк. 36.

Агентурне повідомлення «Дорошенка» щодо оцінки міжнародного становища на світовій арені проводом ОУН від 6 квітня 1944 року.

СВИЧИНСКИЙ - быв. руководитель областного "Провода ОУН

-5-го апреля с.г. я пригласил СВИЧИНСКОГО зайти на кафедру химии мединститута в 3 часа дня. Ровно в назначенное время СВИЧИНСКОГО явился в назначенное место. В своем кабинете я вел с ним беседу в течение 4 часов в соответствии полученного от В/указания.

I. Международное положение в оценке СВИЧИНСКОГО:

Официально немцы объясняют свой отход с Украины нависшей опасностью западным границам со стороны Англии и Америки, выходом Италии как военной единицы. В связи с этим немецкая армия в плановом порядке оставляет занятую ими территорию с целью создания мощного оборонительного рубежа для защиты Европы от большевизма. Очень много немцы пишут об ответственности Англии и Америки за судьбы Европы и предсказывают неизбежность конфликтов между СССР с Англией и Америкой. В этой, так называемой, официальной немецкой агитации, СВИЧИНСКИЙ усматривает долю правды и приводит пример, что немцы действительно уходят с Украины, не как разгромленные части, а с сохранением живой силы и техники. Кроме того, немцы забрали много рабочей силы с Украины, которая обеспечит им работу тыла. Но немцы проиграли войну и судьба Европы будет решаться Англией и Америкой. Какое место должна будет занять Украина после войны - будет зависеть от исхода воины.

Авторитет "Провода" в руководящих кругах Англии и Америки несколько понизился по следующим причинам: Англия рекомендовала союз украинцев /оуновцев/ с Польшей и изменение тактики борьбы с немцами. Англичане предлагали оуновцам вместе с поляками (выступить) освободить от немцев территории Предкарпатья. На этой территории создать и национальную освободительную армию на подобие армии в Югославии /Тито/, которая бы выступила на международной арене, как реальная сила со своими национальными требованиями. Эти требования были-бы поддержаны официально или полуофициально Англией и ваши /оуновские/ перспективы, были-бы более определенными сейчас.

"Провод" не дал своего согласия на союз с поляками, якобы, потому, что поляки претендуют на украинские земли и принял тактику подготовки восстания по всей Украина против соввласти. Для этого

создавались оклады оружия, в частности в Днепропетровске был большой склад оружия, подготовлялись соответствующие кадры и в этом направлении была проведена большая работа.

Восстание должно было вспыхнуть после вторжения английских и американских войск в западную Европу, немцы вынуждены были бы значительную часть своих сил снять с восточного фронта и этим самым создать благоприятные условия для восстания.

Восстание должно было бы привести к созданию мощной украинской армии за счет немецких трофеев до получения помощи от союзников, т.е. Англии.

УПА должны были бы вести борьбу на два фронта и прочно закрепиться на территории Каменец-Подольской области и Западной Украины-Галиции и выступить на международной арене самостоятельно, при поддержке Англии и Америки.

План этого восстания был детально разработан и имел все шансы на успех, но задержка со стороны Англии с созданием второго фронта и неожиданный отход немцев с Украины привели к краху этот план.

Сейчас Украина переживает, по словам СВИЧИНСКОГО «весьма тяжелый период» Что будет дальше - он затрудняется что-либо "предсказывать", но одно ясно, что борьба будет продолжаться.

Оценивая создавшееся положение и тактику "Провода" можно объяснить ее в части малой активности в борьбе с немцами и в ряде других вопросов, но с другой стороны нужны были кадры и время для подготовки масс. Сейчас на территории освобожденной от немцев мужчины все мобилизованы, а следовательно мы остались без кадров и наши перспективы в смысле реальной борьбы весьма тяжелые.

Касаясь вопросов о обвинения тов. ХРУЩЕВЫМ Н. С. украинцев в союзе о немцами, он считает это "провокацией", но говорит, что ему известно, что некоторые отряды заключили соглашения с немцами, под предлогом борьбы с красными партизанами с целью получения от немцев оружия.

Ему также известно, что немцы несколько раз пытались заключить соглашение с УПА для совместной борьбы против Красной Армии, но «Провод» категорически отвергал их предложения.

На мой вопрос, что же делать нам, - СВИЧИНСКИЙ ответил – «прежде всего спасти себя от Сибири, а там будет видно».

Оригінал. Машинопис.

Архів УСБУ по Донецькій області. – Фонд 379. – Спр. 58. – Арк. 42-43.

Агентурне донесення «Дорошенка» про зустріч з керівником організації ОУН (б) м. Сталіно Іваном Свічінським та контакт з оунівцем Таланом від 13 квітня 1944 року.

10/IV-44г. в 12 часов дня я зашел на квартиру к СВИЧИНСКОМУ и застал его в кровати. Оказалось, что он 2 дня температурит и участковый врач поставил диагноз-тиф. Жена его ушла при мне за молоком и мы остались одни.

Свое нравоучительное повествование он начал так:

«Вот что друже. Оставаться тебе и мне здесь нельзя, потому что рано или поздно мы очутимся в Сибири. Я приехал в Сталино под влиянием чувства родителей двух малышей, которых я думал отправить с женой в село Саксаганы Днепропетровской области, но выполнить свой родительский долг мне не суждено. Ты не знаешь, что пришлось пережить мне за этот промежуток времени. Об этом я расскажу тебе потом, а сейчас перед нами стоит задача поскорей оставить Донбасс. У тебя есть сейчас полная возможность. По командировке ты уезжай в Киев и постарайся, как можно дольше задержаться там. Через Гестрина который работает в Укрглавмука, постарайся получить назначение в Западную Украину, а мне из Киева вышли телеграмму-вызов имея такую телеграмму я немедленно выеду в Киев. Из Киева будем думать. Что будем делать дальше.

Если ты решил порвать с нами связь, то также советую тебе выехать за пределы Украины там тебе будет спокойнее. В Киеве, Днепропетровске или Житомире и вообще в любом населенном пункте оставляй мне открытку до востребования и спрашивай на свое имя, это на тот случай если связь между тобой и мной будет порвана по причине твоего отъезда в Киев и моей болезни».

11/IV-44г. я случайно его встретил в 1-й совбольнице, куда он был направлен на излечение, но сопровождала его жена и два мужчины, среди которых был старик, по фамилии СИРОВ. СИРОВ по словам СВИЧИНСКОГО занимается мастерством и торгует на базаре.

Припоминаю, что этого старика я часто видел с так называемыми нелегальщиками в период немецкой оккупации. 12/IV-44г. ко мне на квартиру явился один субъект со слов которого следует:

Учитель Ново-Михайловской средней школы Марьинского района по фамилии ТАЛАН или ТАЛОЛАНТ, псевдоним «Жвавий».

По его словам, он состоял членом организации и распространял литературу и листовки в Ново-Михайловке. Был связан с Болгарским до апреля месяца 1942г., с ИВАНЧУРОЙ по Ольгинке, имел две встречи и беседы со СВИЧИНСКИМ и знал ГЛАДКОГО.

Из нелегальщиков знал одного связиста под кличкой «Владимир» и еще 2-х других. По его словам 25 или 28 августе к нему на велосипедах являлись два нелегальщика и дали ему инструктаж по вопросу, что он должен делать. Ему было предложено уничтожить всю имевшуюся у него литературу, и сказали, что бы он связался со СВИЧИНСКИМ или со мной в том случае если я или СВИЧИНСКИЙ будут в Сталино. От нас он должен получить дальнейший инструктаж.

Сейчас он приехал на консультацию в Пединститут / студент заочного пединститута/ розыскивает СВИЧИНСКИГО и меня.

Спрашивал меня, что делать? Я с ним условился чтобы он держал со мной связь. Дал ему свой домашний адрес и пообещал ему что в случае надобности я или кто то другой выйдет к нему. Мой связист должен будет подойти к нему и обратиться со следующими условными словами: «Роман Никитович, передавал вам привет».

Через две недели он будет опять на консультации в пединституте и быть у меня.

После ухода немцев он никого из нелегальщиков не встречал. Из «наших» по его выражению он знает только ЗАЙЦЕВА который работает в Марьинском педагогическом училище.

В разговоре «ЖВАВЫЙ» упомянул, что ранее работавший при /при немцах/ глав.врачем Ново-Михайловской больницы КРИВУЛЯ тоже работает ассистентом кафедры мед.института этот человек «почти что наш», подробно о КРИВУЛЯ поговорить с ним нам уже не удалось, т.к.он спешил на поезд.

Оригінал. Машинопис.

Архів УСБУ по Донецькій області. – Фонд 379. – Спр. 58. – Арк. 92.

Агентурне повідомлення «Дорошенка» про інформацію Свічинського щодо приїзду в м. Сталіно оунівського підпільника часів німецької окупації Тимофія Тимощука 15 липня 1944 року від 21 липня 1944 року.

О СВИЧИНСКОМ

1. Физическое состояние.

Физическое состояние значительно лучше, чем было, но сказать, что физически здоров нельзя. Жалуется на ноги (отеки ног) и вообще на слабость всего организма.

2. Моральное состояние.

Моральное состояние можно охарактеризовать, как подавленное. Чувствуется во всем, что человек стоит на распутье и не знает, что делать.

17.7.44 года я имел продолжительную и «прощальную» беседу с ним и на мой вопрос – что он собирается делать по приезде на новое место, отвечал примерно так: «В таком положении, как я сейчас, я никогда не был и начинаю теряться и бояться будущего. Обстановка сильно меня угнетает и я еще не перестроился на новый лад. При немцах можно было говорить с любым украинцем обо всем, а сейчас и ты его боишься и он тебя».

Очень жалеет, что ему не удалось поговорить с одним из нелегальщиков, который 15.7.44 года заходил к нему. Зашел он поздно вечером в 10-11 часов. Заехал он по дороге из Днепропетровска в Мариуполь.

Как удалось мне выяснить – это был ТИМОЩУК Тимофей, который выполнял при немцах роль переводчика литературы и газет по линии ОУН. Представляет он собой молодого человека, возраст 22-23 года, низкого роста, белокурый, малоразвит. Ночевать он у него не остался и через час уехал трамваем на станцию. Обещал, что если по каким-либо причинам не уедет в Мариуполь, то обязательно заедет.

Поговорить с ним ему не удалось по той причине, что жена куда-то ушла и он нянчил детей. Расспрашивал он только о том, кто здесь остался и интересовался возможностью организации группы в Сталино. По словам СВИЧИНСКОГО, он ответил на это отрицательно, т.е. считает, что в Сталино нет условий для возобновления работы.

В отношении поездки в Мариуполь и вообще об организации, СВИЧИНСКИЙ его не расспрашивал по причинам вышеизложенным.

На заданный ТИМОЩУКУ – СВИЧИНСКИМ вопрос о новых установках и директивах «провода», ТИМОЩУК ответил, что таковые в принципиальных вопросах остались прежними.

В одной из бесед СВИЧИНСКИЙ сообщил мне следующее: последних директив по левобережной Украине он не знает по причине болезни (речь идет о времени перед уходом немцев из Днепропетровска), но ему известно, что велась подготовительная работа для сохранения организаций в советском тылу. Для этой работы готовились кадры из женщин, мужчин непризывного возраста и так называемых «партизан», которые посылались в партизанские отряды для работы в период немецкой оккупации.

В заключение мы условились, что через некоторое время я должен заехать к нему, или встретиться в Днепропетровске для окончательного решения вопроса о том, что делать.

СВИЧИНСКИЙ сообщил мне адрес СОФТЕНКО и рекомендовал мне выехать со Сталино.

Оригінал. Машинопис.

Архів УСБУ по Донецькій області. – Фонд 379. – Спр. 58. – Арк. 85.

Агентурне донесення «Дорошенка» про явку оунівців на залізничній станції м. Сталіно від 28 грудня 1944 року.

На ст. Сталино, в период немецкой оккупации, был известен источнику как преподаватель украинского языка и литературы в 1934-35 г.г. в одной из школ гор. Сталино, фамилия не установлена. Примерно в апреле 1943 года источник был у руководителя Донецкой организации ОУН-СВЕЧИНСКОГО Ивана Павловича и в беседе высказал свое желание в воскресенье побывать на ст. Сталино.

СВЕЧИНСКИЙ поручил источнику зайти в закусочную и обратиться к хозяину этому же учителю с такой просьбой: «Иван Павлович просил передать то, что Вы ему обещали».

После этой фразы хозяин любезно предложил источнику выпить чашку кофе, а сам вышел. Через несколько минут хозяин привел незнакомое лицо, приезжего оуновца, который попросил источника передать СВЕЧИНСКОМУ, что он будет у него и, чтобы СВЕЧИНСКИЙ ожидал этой встречи. От СВЕЧИНСКОГО источник впоследствии узнал, что закусочная на ст. Сталино является пунктом встреч оуновцев и местом

хранения оуновской литературы.
16.ХП1944 года в воскресенье, хозяина закусочной источник встретил на городском базаре в сопровождении двух молодых людей, но не вступал с ними в беседу.
ПРИМЕТЫ хозяина закусочной на ст. Сталино: 40 лет, низкого роста, широкоплечий, волосы черные длинные, одет в меховую куртку.

Оригінал. Машинопис.

Архів УСБУ по Донецькій області. – Фонд 379. – Спр. 58 - Арк. 86.

Витяг з протоколу допиту Губарєва Якова Семеновича від 20 січня 1944 року про склад ОУНівської організації міста Горлівка

1944 г.- г. Горловка, 20 января

Я, ст. Оперуполномоченый Горловского гор-отдела НКГБ- мл.лейтенант Госбезопасности Пожираев, допросил в качестве обвиняемого Губарева Якова Семеновича, 1913 г. рождения, уроженец села Губаревка, Александровского района Днепропетровской области, украинец, гр.СССР, паспорта не имеет, проживает шахта
№ 10-20 пос. Чайкино ул.Центральная, дом № 15, работал электормонтером шахты № 19-20, происходит из крестьян-середняков... жена Семеновна Мария Семеновна, 1921 г. рожд... образование среднее (родители-отец, Губарев Семен Смиридович,1888 г. рожд., мать проживают в Горловском районе, шахта 19-20 село Чапаева, ул. Центральная, дом 15) по специальности-техник- электрик, б/п, не судим, наград не имеет, военнообязанный-запас, мл команд. Состав. В белой армии не служил. УЧАСТНИК- ЧЛЕН ОУН и принимал участие в а/с нац. деятельности.
Вопрос: Роскажите об известных вам членах «ОУН» проводивших антисоветскую украино- националистическую деятельность, как на территории Горловского района, так и за ее пределами.
Ответ: ... активным членом и руководителем «ОУН» является АДАМЕНКО Иван Иванович, который лично завербовал меня в члены «ОУН» и давал мне задания по работе, имел связь спредставителями центра оуновской организации.
Кроме этого от Адаменко я узнал, что членами и руководителями ОУН являются следующие лица:

1. Пидуст Василий Иванович, о котором я рассказал подробно выше.
2. Шемберг Константин Семенович, лет 40, выше среднего роста, у немцев работал старостой гор. Управы г. Комсомольска, до войны роботал бухгалтером хлебзавода г Комсомольска, до войны работал бухгалтером хлебзавода г. Комсомольск. При отступлении сбежал с немцами.
3. Мирошниченко Григорий, отчества не знаю, лет 35, низкого роста, Никитинского хлебзавода, имеет собственный дом, в г. Комсомольске (около шахты) на Кировском поселке. При немцах работал заместителем Старосты гор. Управы гор. Комсомольска, имел тесную связь со старостой Шембергом и Пидустом, Мирошниченко при немцах был арестован и судьба мне его не известна.

По личному моему наблюдению их действиям, членами ОУН также являются:

4. Гаврищук Борис Михайлович, лет 40, выше среднего роста, цвет волос рыжий, большая лысина на голове, полного телосложения при немцах в начале работал зав. конным двором при горуправе г. Комсомольска, потом работал следователем при полиции и последнее время работал нач. полиции г. Комсомольска.

   Гаврищук имел тесную связь с Пидустом, Шембергом и другими членами «ОУН» Гаврищук еще до евакувации-отступления немцев выехал из Горловского района, якобы на родину, или в Миргород, или в Киевскую область.
5. Сенега Иван, отчество не знаю, лет 20, уроженец шахты Комсомолец, также имел тесную связь с Пристом и были неразлучные друзья. Где Сегеда в настоящее время не знаю.
6. Бойко (имени и отчества не знаю), лет 35, выше среднего роста, рыжий, до войны проживал в г. Комсомольске, хутор Чапаева. Поссоветская ул., дом 24, при немцах работал нач. общества «Просвита» горуправы г. Комсомольска... Что конкретно делал Бойко как член ОУН я не знаю, а также где он находится в настоящее время... для меня неизвестно.
7. Стогнушенко Иван Яковлевич, лет 45, всегда ходит в очках с черной оправой, среднего роста, седой волос, уроженец шахты

№ 5 Горловского р-на. До оккупации работал пом. Главного инженера шахты 19-20, при немцах работал зав. горными работами шахты 19-20.

Стогнущенко в июле 1943 г. в разговоре со мной около ствола шахты № 19-20 рассказывал, что он знает, что в ченом лесу существует украинская национальная армия, даже представители украинской национальной армии есть при немецкой армии, так называемых добровольцев в г. Горловке и на фронте они себя покажут. Кроме того Стогнушенко мне заявил: «...В случае, если фронт двинется, я тоже буду там». Но не говорил, где это там...Стогнущенко, якобы ушел в Красную Армию.

Больше я не знаю никого из членов «ОУН»

Протокол и вопросы записаны с моих слов верно...

Губарев

Допросил: ст. уполномоченный ТО НКГБ

Младший летенант госбезопасности Пожидаев.

Верно: Ст уполномоченный ТО НКГБ

мл. летенант госбезопасности Пожидаев.

Оригінал. Машинопис.

Архів УСБУ по Донецькій області – Спр. 33154 – 2 ф. – Арк. 34-35

Протокол допиту Бойка Петра Семеновича від 24 травня 1944 року про організацію товариства «Просвіта» в селищі Комсомольськ (м. Горлівка)

Протокол допроса

Я, оперуполномоченный 2-го отд. УНКГБ Сталинской обл. лейтенант госбезопасности Тихонов допросил в качестве задержанного БОЙКО Петра Семёновича, 1906 г. р., урож. д. Бойки Решетиловского р-на Полтавской обл., по нац. – украинец, б/п, образование н. высшее, женат, не судим, гражд. СССР, из служащих, агент по снабжению на мельнице в с. Апостолово Днепропетровской обл., проживает в с. Апостолово Днепр. обл. г. Сталино

24 мая 1944 г.

ВОПРОС: Расскажите подробно свою автобиографию.

ОТВЕТ: Я, БОЙКО Пётр Семёнович, родился в 1906 г. в д. Бойки, Решетиловского р-на Полтавской обл. в семье крестьянина-середняка, где проживал до 1928 года и занимался с отцом хлебопашеством. С 1928 года был призван на действительную службу в РККА и прослужил в рядах РККА в г. Гайсине всего 2,5 месяца, по болезни снят с воинского учёта. После армии возвратился к отцу домой, где прожил до 1930 года. В 1930 г. месяца четыре жил и работал в г. Константиновка, затем из Константиновки я выехал на учёбу в г. Славянск в педтехникум, который окончил в 1933 г. Последний год обучения в техникуме был заочником, а проживал и работал в Горловском районе в с. Озеряновка учителем до 1934 г. В 1934 году Горловским гороно был переведён завшколой на шахту «Комсомолец», где я проработал до осени 1936 года, потом снова перевели зав. нач. школой на шахту «Красный профинтерн» Орджоникидзевского района, где был до осени 1937 года. В 1937 г. по окончании биологического факультета Артёмовского учительского института я был назначен преподавателем 5-7 классов НСШ №1 на шахту «Карла Маркса» Орджоникидзевского района, - там я работал до августа 1941 г., в августе же меня перевели на работу в НСШ №2 на шахту «Красный Октябрь». В этой школе я работал до октября 1941 г., а затем в связи с приближением немецких войск, мне и др. учителям данной школы учинили расчет, с тем, чтобы дать возможность эвакуироваться...Во время немецкой оккупации до февраля 1942 г. я почти не работал. Два месяца я работал в Горловке по организации так называемого МАГАЗИНА-КООПЕРАТИВА для снабжения населения продуктами. Члены этого кооператива внесли пай 3-10 руб., но продуктов они не получали. Один раз выдали махорку. В апреле 1942 г. кооператив по приказу немецкой комендатуры был закрыт. До 15 июня 1942 года я снова был безработным. В 1942 году немцы разрешили вместо кооператива организовать общество «Просвита». Это было в г. Комсомольске. Староста Комсомольской горуправы ШЕМБЕРЕВ вызвал меня и предложил организовать общество «Просвита». Он наметил вместе со мной кандидатуры для приёма в общество «Просвита». Я, БОЙКО, был председателем общества «Просвита», СЕРДЮКОВ Иван Михайловичем – гл. бухгалтером, ФЕДОТОВ Пантелей Игнатьевич – кассиром, КЛИМАНЕВСКАЯ Галина Васильевна, ныне является моей женой, была секретарём общества «Просвита». Староста горуправы г.

Комсомольска был рядовым членом. Немецкие власти мне, как председателю, вручили инструкцию (статут), на основе которой должна быть построена работа нашего общества. В этой инструкции говорилось о том, что мы имели право заниматься вопросами культуры среди населения, как то открывать украинский театр; организовывать различные кружки, как например, изучения украинского и немецкого языков, историю Украины. В работу театра входила организация хорового и драматического кружков на украинском и русском языке. Для материальной поддержки работы общества «Просвита» немцы разрешили открыть МАСТЕРСКИЕ и ТОРГОВЫЕ ТОЧКИ. Кроме того, немцы разрешили открыть библиотеку… при отходе частей Красной Армии народ библиотеку разобрал и попрятал по квартирам, то нам приходилось ходить по квартирам и изымать книги. Книги для библиотеки собрали, но открыть библиотеку не пришлось, так как никто из немецкой комендатуры не проверил, не дал разрешения о допуске этих книг в пользование библиотеки.

По инструкции общества «Просвита» мы на добровольных началах, ПРЕИМУЩЕСТВЕННО ИЗ УКРАИНЦЕВ, набирали в нашу организацию членов. Самостоятельно осуществлять те или иные вопросы общества «Просвита» я, как председатель, не имел право. Мы часто собирали совещания, где обсуждали необходимые вопросы, стоявшие перед управлением «Просвиты» и её членами.

Я, лично, кроме должности председателя общества «Просвита» руководил драматическим театром, в работу которого входили драматический, хоровой и музыкальный кружки. Репертуары указанных кружков подбирались только на украинском языке. Руководителем хорового кружка был член общества «Просвита» КОСТЫРЯ Афанасий Кирикович, драматическим кружком руководили ГАВРИКОВ, врач по профессии, и ЛИТВИНЕНКО, имя и отчество не помню, кажется, Семён Кирилович. Я, БОЙКО, лично утверждал репертуары как драматического кружка, так и хорового и музыкального кружков, составляемых руководителями этих кружков. Нормально кружок драматического театра г. Комсомольска Горловского района работал до средних чисел августа 1942 года, а затем по чьему-то требованию у нас забрали в г. Харьков самого ведущего актёра ТЯГНЫРЯДНО Константина, отчества его я не помню и кружок стал работать с перебоями. Меня вскоре назначил староста

ШЕМБЕРЕВ совместно с гороно ЧЕРНЯВСКИМ, имя и отчество не помню, на должность директора начальной школы шахты «Комсомолец» при немцах имевшей название – шахта «МАРИЯ». Работу директора школы я сочетал с работой председателя общества «Просвита» до декабря 1942 г. До декабря1942 г. я ещё занимался организацией кинотеатра, который частично был восстановлен директором этого кинотеатра Кузнецовым, должность которого занял я.

Примерно с февраля 1943 г. и по 15 мая 1943 г.я всё время работал директором немецкого солдатского кинотеатра и директором начальной школы. Работа «Просвиты» ПРЕКРАТИЛАСЬ, т. к. все виды искусств перешли в руки пропаганды немецкой компании, а нам обществу «Просвита» НЕМЦЫ РАБОТАТЬ УЖЕ НЕ РАЗРЕШАЛИ. 15 мая 1943 г. комендант г. Никитовки с работы директора немецкого солдатского кино меня снял, обвиняя меня в причастности к ПАРТИЗАНАМ.

На должность директора школы меня оставили лишь потому, что приближались школьные испытания и Галя ……до сентября 1943 г. до прихода Красной Армии работал директором школы. С приходом Красной Армии я уехал вместе с немцами в немецкий тыл, согласно приказу немецкого командования об эвакуации мужчин от 16-летнего до 60-летнего возраста. Я выехал с немцами за Днепр в районный центр Грушка Николаевской области, где работал в должности агронома … с октября 1943 г. по март 1944 г., а затем … выехал в райцентр Песчаны Одесской области. Там немцы меня и многих других мужчин забрали в КОНЦЛАГЕРЬ. Во время отступления немецких войск под г. Бирзула из лагеря я бежал и направился в г. Одессу с товарищем по концлагерю Якшиным Александром из г. Харькова, отчество не помню. В Одессе мы остановились на квартире по адресу ул. Котлевская, дом 32 кв.17 у гражданки по имени Феодосия Павловна, фамилию её не знаю, по национальности украинка, в возрасте примерно 50 лет. Числа 10 апреля 1944 г. Одесса была взята Красной Армией. Я пошёл по направлению к Днепропетровску. Тогда я зашёл к начальнику эксплуатации мукомолтреста г. Днепропетровска МОГИЛЕВСКОМУ, который направил меня на работу в с. Апостолово Апостоловского района Днепропетровской области на мельницу, где я работал агентом по снабжению.

Директор мельницы Иванов числа 24 мая месяца сего года направил меня в командировку в г. Горловка для покупки разного технического материала, но до Горловки я не доехал и остановился в Сталино у жены по адресу 15 линия дом 95. 27 мая по пути на Смолянку меня арестовали.

ВОПРОС: К кому Вы шли на Смолянку?

ОТВЕТ: На Смолянку на адрес жилкооп дом №10 кв.2 я шёл к ЗАВГОРОДНЕМУ.

ВОПРОС: Кто такой Завгородний и откуда Вы его знаете?

ОТВЕТ: С Завгородним я познакомился по дороге в г. Сталино..., последний обещал мне по приезде в г. Сталино ...помочь найти т. е. приобрести необходимые мне материалы...

Протокол с моих слов Бойко П.

Допросил окружн/опер. Уполномоч. 2 отд. УНКГБ ст. лейтенант г/б Махонов

Оригінал. Машинопис.

Архів УСБУ по Донецькій області – Спр. 33154 – 2 ф. – Арк. 39-40

Протокол допиту Бойка Петра Семеновича від 3 червня 1944 року про склад товариства «Возрождение» в м. Горлівка

ПРОТОКОЛ ДОПРОСА

3 июня 1944 года

гор. Сталино

Я, зам. начальника 2-го отделения 2-го отдела УМКГБ Сталинской области лейтенант госбезопасности Горяинов допросил арестованного БОЙКО Петра Семёновича.

Допрос начат 20.00

Допрос окончен 4.20

ВОПРОС: Расскажите о Вашей пособнической деятельности немецким захватчикам в период немецкой оккупации?

ОТВЕТ: 2 ноября 1941 года немецкие войска оккупировали территорию Горловского района и шахту «Комсомолец», куда я переехал на жительство к родным из посёлка «Красный Октябрь» Орджоникидзевского района в октябре 1941 года...2 или 3 января 1942 года я был вызван в поселковую управу к старосте управы ШЕМБЕРЕВУ Константину Семёновичу,... он предложил мне заняться организацией

«кооперативного общества», дав мне указание по данному вопросу установить связь с Горловским «кооперативным обществом» под названием «Возрождение», возглавляемое СМОЛЕНКО Иваном Семёновичем...СМОЛЕНКО назначил меня уполномоченным общества «Возрождение» по посёлку «Комсомолец»...Возвратившись от СМОЛЕНКО я развернул вербовку членов в общество, беря ставку на привлечение в общество главным образом учительского персонала...таким образом мной было привлечено в это общество до 40 человек, в их числе были учитель математики на шахте «Комсомолец» МИНЯЙЛО Фёдор Игнатьевич, врач с ртутного рудника ФЕЛЬДШТЕЙН Нина Игнатьевна, арестовывалась немцами по подозрению, что она еврейка, была освобождена из-под стражи....я собрал до 2000 руб. взносов и сдал из Горловского общества. Полным пайщикам я выдавал членские книжки...

ВОПРОС: Назовите руководящий состав Горловского общества «Возрождение».

ОТВЕТ: Горловским обществом «Возрождение» уководило правление в составе: 1.СМОЛЕНКО Иван Семёнович; 30 лет, учитель по профессии, он же руководил в Горловке Украинским националистическим обществом «Просвита». 2.ДЬЯЧЕНКО Борис Устинович, 60 лет, учитель, член «Просвиты», в обществе «Возрождение» был кассиром. 3.КОНСТАНТИНОВ, 55 лет – учитель школы...

ВОПРОС: Что Вам известно о ШЕМБЕРЕВЕ, ФЕДОТОВЕ, СЕРДЮКЕ?

ОТВЕТ: ШЕМБЕРЕВА я узнал, как он стал служить старостой Управы, до оккупации как он рассказывал сам, он был бухгалтером хлебозавода на шахте «Комсомолец», был судим к высылке в Сибирь, и был выслан, а затем возвратился. ФЕДОТОВ Пантелей Игнатьевич, 30 лет, был в Красной Армии изменил Родине, в период оккупации работал начальником паспорт.стола. СЕРДЮК Иван Михайлович – работал гл. бухгалтером в Горуправе шахты «Комсомолец».

Протокол допроса мною прочитан полностью,
ответы с моих слов П. Бойко.
Допросил зам. нач. 2-го отделения 2-го отдела УМКГБ
лейтенант госбезопасности Горяинов.

Оригінал. Машинопис.

Архів УСБУ по Донецькій області – Спр. 33154 – 2 ф. – Арк. 42

Витяг з протоколу допиту І. Галанова про націоналістичні прояви в діяльності П. Бойка при організації роботи «Просвіти»

Протокол допроса

11июня 1944 г. город Горловка

Я, ст. опер. у пер уполном. Горловского ЦО НКВДБ мл.лейт. госбезопасности Пожидаев, допросил свидетеля Галанов Иван Трофимовоч 1911 р. уроженец г. Горловка Сталинской обл. происходит из семьи рабочего, русский гр-во СССР, б/п, образование низшее, работает телеф. мастером на коксовом заводе № 13 проживает: Ртутный Рудник. Старая Колония дом № 17/3 женат, в/обяз., со слов не судим.

Ответ: … По распоряжению Бойко должны были разговаривать только на украинском языке, а также вся переписка должна быть вестись только на украинском языке.

По этому вопросу Бойко П. С. в ноябре 1942 года в клубе в присутствии меня говорил, когда я его спросил, как они эти «Просвиты» так.

«Это я организовал, ПЕРВЫЙ в г .Комсомольске « Просвиту», по моему примеру начали организовывались в г. Горловке и в Щербиновке (Дзержинске). Когда я спросил однажды Бойко, а как мне можно поступить в «Просвиту», Бойко мне заявил «… Вы кацап и мы Вас принять не можем…»

Галанов, Пожидаев.

Оригінал. Машинопис.

Архів УСБУ по Донецькій області – Спр. 33154 – 2 ф. – Арк. 43

Протокол допиту Бойка Петра Семеновича від 20 липня 1944 року про зміст агітаційних гасел в м. Горлівка, що були розвішані поблизу німецької комендатури

Протокол допроса

обвиняемого Бойка Петра Семеновича

от 20 июля 1944 год

Допрос начат 00.25

Допрос окончен 2.50

Вопрос: Вы читали антисоветские оуновские листовки?

Ответ: … ОУновских листовкок и плакатов я лично не читал, но однажды в декабре месяце 1941 года в городе Горловке был вывешен против здания немецкой камендатуры антисоветский националистический лозунг такого содержания:

«УКРАИНЦЫ, ОБЕДИНЯЙТЕСЬ ДЛЯ БОРЬБЫ И ПОДНЯТИЯ НАЦИОНАЛЬНОЙ РЕВОЛЮЦИИ, ПОД РУКОВОДСТВОМ СТЕПАНА БЕНДЕРЫ». Об этом рассказывал один рабочий (фамилии не знаю), который работал по ремонту помещения управы на шахте «Комсомолец». Я же этого лозунга не видел. Кто его там повесил для меня неизвестно…?

Вопрос: Литвиненко Семен Семенович на допросе от 19 марта 1944 года показал, что Вы вербовали его в Организацию Украинских Националистов:

… «Вы украинец и являетесь руководителем- режиссером драм кружка должны вступить в организацию «Культпросвиты», эта организация организуется для того, чтобы руководить и управлять Украиной…ЭТУ НАЦИОНАЛИСТИЧЕСКУЮ ПАРТИЮ ОРГАНИЗОВЫВАЕТ БАНДЕРА В КИЕВЕ, ОРГАНИЗАЦИЯ ЭТА УЖЕ ОРГАНИЗОВАНА и руководство идет оттуда. Также в городе Киеве организована УКРАИНСКАЯ НАЦИОНАЛЬНАЯ АРМИЯ.

Вы подтверждаете эти показания?

Ответ: Этих показаний я не подтверждаю…

Б. Бойко.

Горянов.

Оригінал. Машинопис.

Архів УСБУ по Донецькій області – Спр. 33154 – 2 ф. – Арк. 44

Постанова про виділення слідчих матеріалів по кримінальній справі Бойка П.С. по виявленим членам ОУН та «Просвіти» від 26 липня 1944 року

УТВЕРЖДАЮ

Зам. нач 2-го отдела НКГБ

Капитан госбезопасности

(Стойко)

ПОСТАНОВЛЕНИЕ

(о выделении материалов следствия)

26 июля 1944 года

гор. Сталино

Я, зам. нач. 2-го отделения 2-го отдела УНКГБ Сталинской обл. лейтенант госбезопасности Горяинов, рассмотрев материалы следствия след.дела №3358 по обвинению БОЙКО Петра Семёновича

НАШЁЛ:

Что по показаниям БОЙКО Петра Семёновича проходят активные немецкие ставленники и пособники украинские националисты – участники националистической организации «Просвита».

1.СЕМЕНЦОВ – комендант полиции г. Комсомольск Горловского р-на (стр.17 об)

2.ЯНИВСКИЙ Александр Фёдорович – начальник заготовок Грушанского р-на Николаевской области. (стр. 18 об)

3.ТАБУЛИНСКИЙ Александр Терентьевич – директор Райпотребсоюза Грушанского р-на Николаевской обл. (стр. 18 об)

4. КЛЕПАЧЕВСКИЙ Василь Леонидович – уходил с немцами в сентябре 1943 г., проживает на шахте Комсомолец Горловского р-на (стр. 20).

5. СМОЛЕНКО Иван Семёнович – председатель коопобщества «Возрождение» в гор. Горловка (при немцах), проживает в г. Горловка, учитель. (стр. 21, 21 об.,22)

6.ШЕМБЕРЕВ Константин Семёнович был судим к высылке, бывший гл. бухгалтер хлебозавода, голова Управы г. Комсомольск, г. Горловка (ЧЛЕН ОУН), член «Просвиты» - член правления «Просвиты». Место нахождения не установлено. (стр. 21,22,27,29 об. 30,33)

7.МИНЯЙЛО Фёдор Игнатович – учитель математики на шахте «Комсомолец», член об-ва «Возрождение». (стр. 21 об.)

8.БЕЛЬДШТЕЙН Нина Иосифовна – врач ртутного комбината, член об-ва «Возрождение»; АРЕСТОВЫВАЛАСЬ НЕМЦАМИ – была освобождена. (стр. 21 об.)

9. КЛЕПАЧЕВСКИЙ Иван Леонидович – учитель, член общества «Возрождение».

10.ДЬЯЧЕНКО Борис Устинович, 60 лет – учитель, член «Просвиты» в об-ве «Возрождение» был кассиром, членом правления этого общества г. Горловка. (стр.22)

11.КОНСТАНТИНОВ, 55 лет, учитель, член правления об-ва «Возрождение» г.Горловка. (стр.22)

12.ФЕДОТОВ Пантелей Игнатьевич – член правления «Просвиты», укр.националист, не установлен. (стр. 23,27,30 об.)

13.СЕРДЮК Иван Михайлович – член правления «Просвиты», АКТИВНЫЙ УКРАИНСКИЙ НАЦИОНАЛИСТ С 1918 ГОДА, выехал в Харьков. (стр.23)

14.КОСТЫРЯ Афанас Кирикович – член «Просвиты», завербован БОЙКО, руководитель хор.кружка «Просвиты». (стр. 27 об, 30 об.)

15.ТЯГНЫРЯДНО Кость Яковлевич – артист, УКР.НАЦИОНАЛИСТ, ЗАВЕРБОВАН в «Просвиту» СЕРДЮКОМ. Выехал в Харьков. (стр. 27 об.)

16.КАНТЕМИРОВ – б. директор (подсобного хоз-ва) госимения, имел связь с членом ОУН ШЕМБЕРОВЫМ. (стр.30)

17.КОСТЫРЯ Екатерина Степановна – 50 лет, член «Просвиты», жена Костыри (стр. 30 об)

18.ГАВРИКОВ, 50 лет, врач ртутного рудника, добровольно стал руководителем драмкружка «Просвиты». (стр. 30 об.)

19.ИГНАТЬЕВА, 50 лет, добровольно поступила в «Просвиту», пианист. (стр. 30 об)

20.ФИРСОВ, 40 лет, участник хор.кружка «Просвиты», член «Просвиты». (стр. 30 об.)

21.КОРИХ Татьяна Владимировна, 30 лет, учительница, активный член «Просвиты».

22.МИРОШНИЧЕНКО – зам. головы Управы г. Комсомольск.

23.ОДОРОДЬКО Матрёна Михайловна – учительница, член «Просвиты». (стр.32)

24.СИГИДА Иван Семёнович – РАЙОННЫЙ ПРОВОД ОУН, осуждён ВТ в ВМУН.

25.ЛИТВИНЕНКО Семён Степанович – активный участник «Просвиты», режиссёр драмкружка. (стр. 36 об.)

26.ЧЕРНЯВСКИЙ Александр Прокопьевич – активный немецкий пособник, зав. Отдела образования Горловской Гор. Управы (стр.42)

27.ЧЕХОВСКОЙ Григорий Никитович – 35 лет, член «Просвиты», секретарь Гор. Управы г. Комсомольск Горловского р-на, руководил ПЕРЕПИСЬЮ НАСЕЛЕНИЯ для оккупантов в 1941 году осенью (стр. 43)

28.РУДНИКОВА Тамара Фёдоровна – учительница, была инструктором по переписи населения в г. Комсомольск Горловского р-на в период немецкой оккупации. (стр.43)

29.БАЛЬ Елена Павловна – учительница, инструктор по переписи населения при немцах. (стр. 43).

30. БАЛЬ Мария Павловна – учительница, инструктор по переписи населения при немцах. (стр. 43)

31.КРЕСЛЕВ Евгений Маркович – б. директор школы-десятилетки г. Комсомольск – инструктор по переписи населения при немцах. (стр. 43)

32.ЛОТОХА Матвей Ильич – 35 лет, артист, принимал участие в работе «Просвиты». Работал зав. слив. пункта г.Комсомольское. (стр. 46)

33.БАЦУЛА Алексей Лукич – 50 лет, артист, руководил драмкружком ртутного рудника. Посещал «Просвиту», имел связь с чл. ОУН СЕРДЮКОМ, (стр. 43)

34.ШИБИЧЕНКО Григорий Мартынович – член «Просвиты», АРЕСТОВЫВАЛСЯ НЕМЦАМИ, был освобождён. (стр. 47)

(...) на вышеименнованых материалы дела лиц (...) № 3358 выделить в отдельное производство.

Зам. нач 2-го отд. УМКГБ
Лейтенант госбезопасности Горяинов

Оригінал. Машинопис.

Архів УСБУ по Донецькій області – Спр. 33154 – 2 ф. – Арк. 56

Витяг з протоколу допиту Талана Григорія Іполітовича від 23 березня 1944 року про діяльність оунівських груп в м. Сталіно

[...]

Вопрос: Какие указания Вы получили от «Владимира» по работе в ОУН?

Ответ: Никаких указаний по работе в ОУН от «Владимира» и приезжавших от него связных я не получал. Это объясняется видимо тем, что в беседе с ним я дал понять, что непосредственно связан с

работниками областного «провода». В действительности я не знал, существует ли областной «провод» ОУН...

Вопрос: Кто эти украинские националисты, с которыми Вы установили связь в гор. Сталино и считаете ли их представителями руководящего центра ОУН?

Ответ: В январе 1943 года мне пришлось быть в гор. Сталино и случайно встретится [с Владимиром Гладким] – мы вместе учились в Сталинском пединституте. Гладкий мне рассказал, что работает в тресте хлебопечения в гор. Сталино и собирается выехать на работу в Германию, мотивируя тем, что с немцами нужно вести борьбу под «проводом» ОУН... Видимо он понял, что я не постороннее лицо, а причастен к ОУН, потому он стал со мной быть более откровенным и в свою очередь сообщил мне, что в гор. Сталино (не без его участия), тоже создаются ячейки ОУН и он выезжает в Германию не для того, чтобы работать на немцев, а вербовать членов ОУН среди украинцев, угнанных в немецкое рабство...

... Когда Свичинский узнал, что я из Ольгинского района, он сказал, что осведомлен о деятельности украинских националистов в Ольгинке, что им активную помощь в работе оказывал староста Ястремский, который был арестован немцами, видимо за участие в ОУН.

В это время на квартиру пришел родственник Свичинского, агроном, фамилию я его не знаю, якобы работал в Селидовке и мы вместе стали обсуждать вопросы о национализме...

... Провожая меня, Свичинский и Гладкий просили, чтобы я всегда заходил к ним, когда буду приезжать в гор. Сталино.

Вопрос: Когда Вы еще были у Свичинского? ...

Ответ: Вторично я зашел на квартиру к Свичинскому в июле 1943 года. Встречая меня, он заметил на моей груди значек украинского националиста «Тризуб» и спросил, что же я сделал в этом вопросе? Свичинского я проинформировал, что принимал участие в организации «Просвиты», о встрече с «Владимиром», о том, что собираюсь писать опровержение в «Донецкий Вестник» на статью известного фашиста профессора Иванова, клеветавшего на интеллигенцию. В это время на квартиру к Свичинскому пришли два незнакомых мне человека. Свичинский не стал меня знакомить с ними, дал мне указание проводить вербовочную работу среди добровольцев – украинцев, мобилизированных в немецкую армию, с той целью, чтобы проводить

там разложенческую работу. Это задание Свичинского я выполнял и больше с ним не встречался, где он был в настоящее время я не знаю.
[...]

Копія. Машинопис.

Архів УСБУ по Донецькій області. – Фонд припинених справ. – Спр. 31950 – ПФ. – Арк. 72 - 73.

Витяг з протоколу допиту Свічинського Івана Павловича щодо українізації начальником Сталінського обласного Агроуправління Морозом всього адміністративного апарату від 28 травня 1945 року

[...]

Мороз украинизировал весь штат Агроуправления, имел тесную связь с украинсими националистами области, часто выезжал в Мариуполь, где установил связь с видным украинским националистом Донец (и.о. не помню), начальник Мариупольского сельско-хозяйственного округа. Мороз в неоднократных беседах со мной характеризировал Донца, как активного националиста, в Мариуполе Мороз встречался с националистом Антонович – переводчиком немецкой воинской части. Мороз его называл профессором.

Там же Мороз имел встречу с националистом Стасюк – редактором «Мариупольской газеты» и зав. типографией Жижурой. Мороз говорил о том, что Донец, Антонович, Стасюк, Жижура выражали недовольство тем, что в областном центре Сталино слабо работают националисты, требуя усилить работу по воспитанию кадров украинских националистов. Мороз говорил, что Антонович, Донец, Стасюк им дали обещания оказать Агроуправлению ... необходимую помощь в направлении литературы. Они присылали в Агроуправление националистическую газету «Мариупольская газета».

По возвращению из Мариуполя, Мороз активно взялся за организацию газеты «Украинская земля» ...

[...]

Копія. Машинопис.

Архів УСБУ по Донецькій області. – Фонд припинених справ. – Спр. 21287 – ПФ. - Арк. 45-46.

Витяг з протоколу допиту Свічинського Івана Павловича від 10 червня 1945 року про спробу його арешту німецькими спецслужбами в м. Сталіно влітку 1943 року.

[...]

Я был вынужден оставить [работу] и нелегально выехать в Днепропетровскую область к родным, потому что если бы я этого не предпринял, то ... немецкой жандармерией был бы арестован.

Вопрос: За что Вы были бы арестованы?

Ответ: Немецкая жандармерия располагала данными о том, что я занимаюсь распространением нелегальной националистической литературой, которая по своему содержанию была направлена против большевиков и против немцев под лозунгом борьбы за так называемую «Самостийну Украину», что должно было послужить основанием к аресту.

Это предположение оказалось вполне основательным, ибо сразу же на второй день после моего выезда приходили за мной в лабораторию немецкие жандармы с тем, чтобы подвергнуть аресту ...

[...]

Копія. Машинопис.

Архів УСБУ по Донецькій області. – Фонд припинених справ. – Спр. 21287 – ПФ. - Арк. 11-12.

Витяг з обвинувачу вального висновку керівника міської організації ОУН (б) Сталіно Свічинського Івана Павловича від 22 липня 1945 року.

«Утверждаю»

Зам нач УНКГБ Сталинской области

Полковник Ивкин

22 июля 1945 г.

Обвинительное заключение

По следделу №3890

ПО обвинению: Свечинского Ивана Павловича по ст. ст. 54-1 «а» и 54-1 I УК УССР

[...]

...Проживая в оккупированном немцами г. Сталино изменил Родине, осенью 1941 году связался с представителями Главного «провода» ОУН, нелегалами Антоненко. Зибчинским и др.от которых получил задание о создании в г. Сталино контрреволюционной организации украинских националистов - ОУН.

Кроме того, от указанных представителей «провода» ОУН получал оуновскую антисоветскую литературу, которую впоследствии использовал для вовлечения украинских националистов к ОУН, и организационной борьбы против Советской власти за создание «Самостийной Соборной Украины».

(лд I 1-24. 26-67, 69-88)

В начале 1942 года обвиняемый Свечинский как руководитель оуновского «провода» Донбасса связался с представителями Главного бендеровского оуновского «провода» «Евгением» он-же «Борис», «Тимошом», а затем «Василием Михайловичем» и другими, от которых получил задание активизировать работу украинских националистов в г. Сталино и привлекать новых членов в ОУН.

Впоследствии имея тесную связь с указанными выше нелегальщиками - представителями Главного «провода» ОУН, Свечинский получал от последних указания по оуновской работе а также в массовом количестве оуновскую антисоветскую литературу, которую распространял среди населения с целью вовлечения новых лиц в контрреволюционную организацию украинс-их националистов Донбасса (лд 11-24. 26-27, 69-88).

Обвиняемый Свечинский лично сам обрабатывал, а затем вербовал в члены ОУН.

Так им были обработаны в антисоветском украинском националистическом духе и завербованы в ОН - Головатый, Журба и другие...

Помимо указанного, обвиняемый Свечинский имел связь с руководителями районных «проводов» ОУН - СОФТЕНКО, ЗИНЧЕНКОМ, ТАЛАНОМ, ЖИЛИНСКИМ, ЛИСАЙЧУК и другими (СОФТЕНКО, ЗИНЧЕНКО и Л ИСАЙ ЧУ К, как руководители ОУН арестованы осуждены

органами сов власти), которых также снабжал котрреволюционной украинской националистической нелегальной литературой...

лд 11-24, 26-67, 68-88)

Летом в 1943 году с целью конспирации Главным проводом ОУН обвиняемый Свечинский был переброшен для руководства оуновской работой в г. Днепропетровск, где до изгнания немцев проживал на нелегальном положении на 3-х оуновских конспиративных квартирах, после чего для руководства там-же оуновской работой остался на освобождённой от противника территории (лг 27-34).

[...]

Архів УСБУ по Донецькій області. – Фонд припинених справ. – Спр. 21287 – ПФ. - Арк. 101.

Витяг з Постанови про виділення в подальший розшук членів ОУН Красноармійського району від 14 жовтня 1945 року з архівно-кримінальної справи Дмитра Костенка.

[...]

1. «Борис» ...

2. «Тимчий» - представитель Западного Краевого провода, прибыл вместе с «Борисом». Вербовал новых членов ОУН на территории Красноармейского района, одновременно ездил в Селидовский район ... завербовал работника театра Голик Юрия для создания ОУН на территории Селидовского района.

3. Петренко Василий Иванович, 1916 года рождения, с. Богдановка, Барвенковского района, образование незаконченное высшее, 6 сентября 1943 года вывезен в Германию. До оккупации Красноармейского района учился в Днепропетровске в индустриальном или строительном институте. В марте 1942 г. Прибыл в Новоэкономическое к своей матери Петренко Анне Денисовне, проживающей по улице Комсомольской, дом 35. Развил работу, вовлек в ОУН несколько человек.

4. Голик Юрий. Завербован в Селидовке, был арестован и вывезен немцами в Германию.

5. Якубович Валерий Иванович, 1903 г.р., из семьи помещика, земского начальника, с высшим образованием. До войны работал в школе № 1

бл. пам. ВАСИЛЬ ПЕТРЕНКО

Один з керівників оунівського підпілля Красноармійського (Покровського) району Донецької області в 1942-1943 рр.

Красноармейска. Был бургомистром города, а потом начальником района. Арестован в июле или июне 1943 года.

6. Галета Иван, 27 лет, завербован Петренком в Новоэкономичесом, где работал до оккупации и после оккупации жестянщиком. Имел связь с «Борисом» и Петренко, распространял литературу.

Арестован немцами и вывезен в Германию в сентябре 1943 года.

7. Чубуч Иван, лет 27, до войны работал кузнецом на шахте в Новоэкономическом.

Завербован Петренком, арестован немцами и вывезен в сентябре 1943 года в Германию.

8. Пивоваров Григорий, 25 лет, проживает в Новоэкономическом, арестован немцами за принадлежность к ОУН, вывезен в сентябре в Германию.

9. Алехин Виктор, 22 лет, жил в Новоэкономическом. Завербован Петренко, арестован немцами. По данным Костенко, в Аугсбурге погиб под бомбами в апреле – марте 1944 года.

[...]

12. Ищенко Василий – работал до оккупации учителем, в горуправе зав. отдела культуры и воспитания. Вместе с Якубовичем проводил националистическую национализацию среди населения в школах. Бежал с немцами. Скрывается.

13. Самойлов – работал управляющим шахтами местной промышленности в горуправе. Имел тесную связь с оуновцем Якубовичем. Бежал с Маширем и Якубовичем в феврале 1943 года.

14. Кузнецов Михаил Кузмич, при немцах работал заведующим пунктом заготзерна ... снабжал оуновцев и немцев хлебом и маслом. Проживает в Красноармейске, работает в городской поликлинике завхозом.

[...]

Оригінал. Машинопис.

Архів УСБУ по Донецькій області. –Ф 1 (фонд на не реабілітованих осіб). – Спр. 36556 –Арк. 124-125.

Протокол допиту Михайла Захаржевського (агент НКВД «Донець», «Свій») про підпорядкування йому Артемівського,

Костянтинівського, Горлівського, Комсомольського районів Донецької області в серпні 1943 року з наказу обласного провідника ОУН (б) Михайла Кривошапки від 19 травня 1945 року.

ПРОТОКОЛ ДОПРОСА

Вопрос: Где и когда Вы были задержаны сотрудниками НКГБ?

Ответ: 19 мая 1945 года в 17 часов я был задержан сотрудниками НКГБ Южно-Донецкой жел.дороги на перроне ст. Ясиноватая Южно-Донецкой жел.дороги.

Вопрос: С какой целью и откуда Вы прибыли в гор. Ясиноватая?

Ответ: 19 мая 1945 года я прибыл с пассажирским поездом на ст. Ясиноватая около десяти часов утра непосредственно из г. Киева, с целью восстановить связь с участником Организации Украинских Националистов КОЛЕСНИКОМ Иваном Алексеевичем, который проживал в г. Ясиноватая.

Вопрос: От кого Вам и когда стало известно, что КОЛЕСНИК И. А. является участником ОУН?

Ответ: О КОЛЕСНИКЕ И. А. как об участнике организации ОУН мне стало известно от члена ОУН – западника по кличке Александр в августе месяце 1943 года.

Вопрос: Расскажите подробно об этом.

Ответ: Являясь активным участником организации Украинских Националистов и проживая временно в гор. Днепропетровске, я, руководителем Днепропетровской организации ОУН ЛЕМКО, в августе месяце 1943 года был направлен в распоряжение руководителя Областного провода ОУН в г. Сталино – КРИВОШАПКО МИХАИЛА ВАСИЛЬЕВИЧА, которого я знал ещё с конца 1941 года как работника Управы Верхнекутского района г. Криворожье. Прибыв в 20-х числах августа месяца 1945 года в г. Сталино, я по имеющемуся у меня адресу связался с КРИВОШАПКО М. В. в квартире старика на Институтской улице.

При встрече с КРИВОШАПКО, он меня назначил руководителем от организации ОУН, по Артёмовскому, Горловскому, Константиновскому и Комсомольскому районах Сталинской области, дал мне задание – во-первых связаться с участниками ОУН – проживают в вышеуказанных районах, в дальнейшем руководить ими по работе ОУН и

распространять среди участников ОУН и населения разную ОУНовскую литературу.

Приняв задание КРИВОШАПКО М. В., который со мною вместе направил для осуществления связи с участниками ОУН – западника АЛЕКСАНДРА.

При выезде из гор. Сталино, КРИВОШАПКО М. В. мне вручил экземпляров тридцать разной ОУНовской литературы, которую я должен был вручать участникам ОУН, с которыми я должен был встречаться.

Вопрос: А при каких обстоятельствах Вы связались с КОЛЕСНИКОМ Иваном Алексеевичем?

Ответ: Прибыв поездом со ст. Сталино на ст. Ясиноватая, мне западник Александр предложил временно остановиться в гор. Ясиноватая с целью связаться с участником ОУН КОЛЕСНИКОМ И. А., на что я дал своё согласие. Придя вместе с Александром в квартиру КОЛЕСНИКА И. А., но КОЛЕСНИКА И. А. тогда дома не было. Дождавшись КОЛЕСНИКА И. А., с которым меня Александр и связал, как с участником организации ОУН. КОЛЕСНИК И. А. тогда работал бухгалтером в Ясиноватской конторе заготзерно.

После встречи с КОЛЕСНИКОМ И. А. в гор. Ясиноватая, я и Александр выехали в м. Комсомольск Сталинской области, где меня Александр связал с участниками ОУН – проживающими в м. Комсомольск по кличкам «Старый», «Дуб» и «Семён». «Дуб» и «Семён» работали учителями в местной школе, а «Старый» работал в местной управе – как будто бы счётным работником.

Проинструктировав каждого в отдельности об активизации работы в пользу ОУН и дав указание осуществлять вербовку новых лиц, вручив по несколько экземпляров литературы, я и Александр выехали из м. Комсомольск в Константиновский р-н.

Вопрос: А где Вы осуществляли встречи с участниками ОУН «Дубом», «Семёном» и «Старым» в м. Комсомольск?

Ответ: В парке м. Комсомольск.

Вопрос: А в Константиновском районе Вас Александр связал с участниками ОУН?

Ответ: Приблизительно в конце августа месяца 1943 года меня Александр связал с активной участницей ОУН, женщиной, работавшей бригадиром в колхозе, я её могу опознать.

Город Макеевка, 24 октября 1941 года.

К населению города Макеевки

§ 1.

Во исполнение на основании приказа Коменданта города Макеевки от 23-X 1941 года, довожу до всеобщего сведения всего населения города, что мною по согласованию с общественностью города образовано Временное Городское Управление в следующем составе:

1. **Иванисенко И. Я.** — Городской Голова (адвокат).
2. **Петров Г. И.** — Заместитель Городского Головы (врач).
3. **Бунаков И. М.** — Заведывающий лечебной частью (врач).
4. **Бугаенко А. А.** — Заведывающий городским хозяйством (инженер).
5. **Литвинов Н. Г.** — Заведывающий школьным отделом (учитель).
6. **Евтушенко Я. М.** — Заведывающий отделом местной торговли и промышленности (домовладелец).
7. **Володавцев А. С.** — Начальник городской милиции (служащий).

Всем выше переименованным лицам предлагается с сего числа приступить к исполнению своих обязанностей и в двухдневный срок предоставить свои соображения и план работы на период до 1-го января 1942 года.

§ 2.

В целях организации снабжения населения продовольствием, организовать при Городском Управлении продовольственную управу под руководством **Гришина** Ивана Григорьевича, которому немедленно приступить к исполнению своих обязанностей.

§ 3.

Для управления жилищным хозяйством, торговыми и промышленными помещениями города и приведения их в надлежащее состояние учреждается при Городском Управлении —Жилищное Управление под руководством инженера-строителя **Кочура А. П.**

§ 4.

Принимая в данный момент ответственность за установление порядка и безопасности жителей и их имущества, восстановление разрушенного городского хозяйства, Временное Городское Управление отдает себе полный отчет в том, что все стоящие перед ним задачи могут быть выполнены только при наличии поддержки со стороны всего сознательного населения, кровно заинтересованного в быстрейшем восстановлении порядка в нашем городе и создании нормальных жилищных условий.

Временно исполняющий обязанности Городского Головы.

Типография Макеевской Городской Управы. Заказ № 2.

Листівка 1941 року м. Макіївка (Міський Голова Іванисенко – ініціатор створення Соціал-Націоналістичної партії Макіївського району)

Вышеуказанной участнице ОУН я также, как и другим участникам ОУН вручил литературу для распостранения и дал задание производить вербовку лиц в организацию ОУН.

Марка Міської Управи Макіївки. 1942 р.

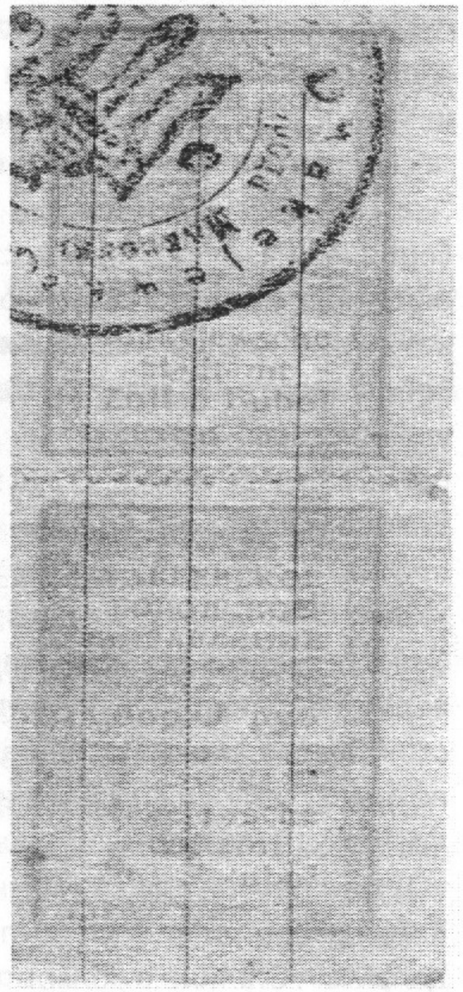

После посещения вышеуказанной женщины, я получил указание возвратиться обратно в гор. Днепропетровск до 10-15 января 1944 жил в гор. Сквира Киевской области и возвратился обратно в Киев, где безвыездно находился до 17 мая 1945 года.

Оригінал. Рукопис.

Архів УСБУ по Донецькій області. – Фонд припинених справ. – Спр. 35534 – Арк. 19-21

Витяг з протоколу допиту Колесника Івана Олексійовича щодо його контактів по оунівській роботі з директором школи с. Яковлівка Овдіївського району Сталінської області Татенком Петром Лукичем від 30 травня 1945 року.

ПРОТОКОЛ

дополнительного допроса обвиняемого КОЛЕСНИКА ИВАНА АЛЕКСЕЕВИЧА

мая 30 дня 1945 года

допросил нач. 4 отделения ТОНКГБ Южно Дон. дороги капитан госбезопасности ГИССЕР допрос начат в 22 часа 15 минут

Вопрос: С какого времени и как вам известен директор школы села Яковлевка?
Ответ: Летом 1943 года, кажется в мае или июне месяце ГЕРБИЧ АРТЕМ АКИМОВИЧ, узнав, что я собираюсь по служебным делам в гор. Сталино, поручил мне зайти по дороге в село Яковлевка к директору школы и передать ему из имеющейся у меня оуновской литературы несколько листовок или журналы. Это поручение Гербича я выполнил; ... в селе я зашёл к нему и познакомившись с ним, сказал, что я от Гербича. Разговорившись с ним о новостях вообще я затронул в осторожной форме вопрос об организации «ОУН». Уверившись в том, что директор школы симпатизирует «ОУН», я передал ему две листовки оуновского содержания. В одной из них было напечатано «Воззвание к украинскому народу», в котором Центральный провод «ОУН» призывал рабочих, крестьян и интеллигенцию Украины организоваться для вооруженной борьбы против немецких захватчиков, а затем против Советской власти и создания «Самостийной соборной Украинской державы». В этой же листовке говорилось о том, что Советская власть закабалила украинский народ и по отношению к нему ведёт неправильную политику, что крестьяне лишены права иметь свою землю, что рабочие получают низкую зарплату, а интеллигенция не имеет условий для развития украинской культури. Прочитав эту листовку, директор школы высказался, что симпатизирует организации «ОУН» и просил при возможности принести ему оуновскую литературу. Через две – три недели после этого я снова направился по служебным делам в г. Сталино в облконтору «Заготзерно» и по дороге зашёл в село Яковлевку к этому же директору школы. В этот раз я принёс ему журнал «Вісти» и листовку «Информатор» националистического характера, издаваемые организацией «ОУН» – содержание этой литературы я сейчас не помню. В разговоре с директором школы... я спросил, можно ли передавать ему оуновскую литературу через одного из связников «ОУН», которые приезжают ко мне...
Директор школы с моим предложением согласился... позже я узнал, что «Тимош» заходил к директору школы и оставил ему оуновскую литературу...
В мае – июне месяце 1943 г. я заходил к Гербичу Артёму Акимовичу и сказал ему, что его поручение о передаче оуновской литературы директору школы я выполнил.

[...]

Оригінал. Рукопис.

Архів УСБУ по Донецькій області. – Фонд припинених справ. – Спр. 35534 – Арк. 25

Витяг з протоколу допиту Колесника Івана Олексійовича щодо зв'язкових ОУН (б), які розповсюджували націоналістичну літературу по території Сталінської області від 31 травня 1945 року.

ПРОТОКОЛ
дополнительного допроса обвиняемого
КОЛЕСНИКА ИВАНА АЛЕКСЕЕВИЧА
мая – 31 дня 1945 года

допросил нач. 4 отд. ТО НКГБ
Южно Донецкой дор.
капитан Гиссер
Допрос начат в 22 ч.25 минут.

Вопрос: На предыдущем допросе вы показали, что в 1943 году вашу квартиру посещали в разное время представители «ОУН»: «Евген», «Остап», «Василий», «Александр», «Тимош», «Оксана» и «Микола». Скажите с какой целью они посещали вас?

Коваль-Труш Петро Єлисейович – бургомістр Макіївки, член ОУН(б). Народився на Київщині

Ответ: Посещали мою квартиру представители «ОУН» «Евген», «Василий», «Тимош», «Александр» и «Микола», привозили с собой оуновскую литературу: листовки, журналы и брошюры из которых в разное время часто оставляли мне для ознакомления и распостранения среди других доверенных и надёжных лиц. Другие же представители «ОУН» –

«Оксана» и «Остап» посещая мою квартиру, не оставляли мне литературу так как останавливались только для отдыха и следования дальше по маршруту в те районы, куда их направляли для проведения соответствующей работы. Припоминаю, что оставляемая мне для распространения литература состояла иногда из одних листовок, а иногда из листовок и журнала «Вісти» или журнала «Идея и чин». В марте месяце 1943 года «Евген» привёз брошюру «Наша хата», а летом 1943 года (в июне или июле месяце), когда «Евген», «Василий» и «Остап» приехали ко мне и распределили между собой привезённую «Остапом» литературу, а «Евген» дал мне примерно пять экземпляров «Вісти», десять или двенадцать листовок разного содержания и несколько портретов убитого в Киеве немцами представителя окружного провода «ОУН» МИРОНА ОРЛИКА.

Вопрос: Кому вы давали получаемую литературу?

Сорокопуд Григорій Петрович – працівник Міської Управи Макіївки, член ОУН(б)

Ответ: Получаемую мною от представителей «ОУН» литературу я в разное время в 1943 году распространял среди НАДЁЖНЫХ И

ПРОВЕРЕННЫХ ЛЮДЕЙ. Так периодически я давал листовки ГРИШКО ЯКОВУ, по одному разу МЕДЕЛЯНУ («Заготзерно») и СЕННИКУ ИВАНУ АЛЕКСАНДРОВИЧУ (кочегару паровозного депо), а систематически давал литературу ПОЛИЩУКУ СТЕПАНУ МАТВЕЕВИЧУ, ГЕРБИЧУ АРТЕМУ АКИМОВИЧУ (зав. школой ст. Ясиноватая), КУЛИНИЧУ АНДРЕЮ и директору школы села Яковлевка (фамилии я не помню) …

Да, я являлся УЧАСТНИКОМ ОРГАНИЗАЦИИ «ОУН» с конца января месяца 1943 года, в каковую был вовлечён «Евгением», «Василием» через активного участника «ОУН» ГЕРБИЧА АРТЁМА АКИМОВИЧА. W КВАРТИРА МОЯ являлась явочной для приезжающих в г. Ясиноватая представителей «ОУН» …

[…]

Оригінал. Рукопис.

Архів УСБУ по Донецькій області. – Фонд припинених справ. – Спр. 35534 – Арк. 26

Витяг з протоколу допиту Колесника Івана Олексійовича щодо його оунівської роботи в радгоспі «Комсомолець» Овдіївського району Сталінської області.

ПРОТОКОЛ

дополнительного допроса обвиняемого
КОЛЕСНИКА ИВАНА АЛЕКСЕЕВИЧА
июня 16 дня 1945 года

допросил начальник 4 го отдела
ТО НКГБ Южно Дон. Дороги капитан госбезопасности Гиссер
Допрос начат в 21 ч. 35 мин.

Вопрос: Следствие предлагает вам дать показания о ваших связях по работе ОУН в совхозе «Комсомолец»?

Ответ: я в апреле месяце 1943 года, будучи в совхозе по служебным делам, связался с секретарём совхоза ЧЕРНИЕМ (имя и отчество не помню) который также как и я симпатизировал оуновскому движению. О нём я узнал сначала от его дочери Марии, работавшей вместе со мной в конторе «Заготзерно». Узнав от неё, что её отец в старое время жил зажиточно, я решил использовать своё пребывание в совхозе по делам нашей конторы для знакомства с её отцом Чернием..он

предсказывал возможность восстания на Украине против оккупантов, затем борьбу против Советской власти для образования независимого Украинского государства... Второй раз я к Чернию зашёл на квартиру примерно через недели две, захватив с собой несколько оуновских листовок разного содержания. На этот раз я ему рассказал, что для активизации работы в пользу «ОУН» необходимо найти ещё надёжных людей. Черний мне ответил, что по его мнению к работе в пользу «ОУН» можно будет привлечь старшего агронома совхоза (фамилии, имя, отчества не помню) ... Примерно в СРЕДНИХ ЧИСЛАХ ИЮНЯ я снова зашёл к Чернию, и дал ему несколько листовок и журнал «Вісти» и для передачи директору школы села Яковлевки также несколько листовок и два журнала «Вісти» и «Идея и чин».

Вопрос: Откуда вам стало известно о связях Черния с директором школы села Яковлевка?

Ответ: Давая показания о моих связях с директором школы, я упустил показать, что последний при посещении мною его второй раз рассказал мне, что в совхозе «Комсомолец» имеет друга, который симпатизирует оуновскому движению и разделяет взгляды в отношении организации самостоятельной Украинской державы. – Тогда же директор школы просил меня, чтобы я передал ему листовки и вообще оуновскую литературу через секретаря совхоза «Комсомолец» Черния...

Вопрос: Следствие располагает данными о том, что в период оккупации в селе Яковлевка директором работал ТОТЕНКО Пётр Лукич. Вам знакома эта фамилия? ...

Ответ: Да, я припоминаю, что директором школы села Яковлевки, с которым я и Черний были связаны – был Тотенко ...

[...]

Оригінал. Рукопис.

Архів УСБУ по Донецькій області. – Фонд припинених справ. – Спр. 35534 – Арк. 27

Витяг з протоколу допиту Колесника Івана Олексійовича про його контакти по оунівській роботі з директором «Заготзерна»

м. Овдіївка Ганенком Степаном Івановичем та Толстотяпко Корнієм Климовичем від 17 червня 1945 року.

ПРОТОКОЛ

дополнительного допроса обвиняемого

КОЛЕСНИКА ИВАНА АЛЕКСЕЕВИЧА

Июня 17 дня 1945 года

Допросил нач-к 4 отдела ТО НКГБ Южно Дон. дороги капитан госбезопасности Гиссер

Допрос начат в 21 ч. 40 мин.

Вопрос: Продолжайте ваши показания о вашей практической работе как участника ОУН и ваших связях с лицами причастными к работе в пользу ОУН.

Ответ: В июне или в июле месяце 1943 года в Авдеевке в райземотделе бухгалтер, указав на одного гражданина, сказал мне, что он мой земляк (из Полтавщины). Я познакомился с этим гражданином по фамилии НЕССЕН (имя и отчество не помню), который мне рассказал, что он уроженец хутора Нессен, Лубенского района, Полтавской области, проживает в Авдеевке и работает бухгалтером колхоза (в то время сельхозобщины) в трёх километрах от Авдеевки. – За обедом у него дома Нессен рассказал мне, что в Авдеевке в конторе «Заготзерно» работает некий ГАНЕНКО Степан Иванович, который также является моим земляком – уроженцем Полтавщины. В первых числах августа 1943 года, будучи по делам в Авдеевке, я познакомился с заведующим этой конторы «Заготзерно» Ганенко Степаном. Из его разговора (происходившего наедине в его квартире), я узнал, что он является уроженцем села Хитцы Лубенского района Полтавской области, служил в этом же селе дьяком автокефальной церкви. Поскольку я в своё время также был приверженцем этой церкви, мы нашли общий язык и начали откровенно беседовать ... я спросил, знает ли он об оуновском движении, о работе организации ОУН, читает ли он националистические листовки. Ганенко Степан ответил мне, что знает об организации ОУН, о её задачах, вполне согласен с ними и что оуновскую литературу он читал, но в последнее время ему таковую не передают. Я тогда понял, что он связан с кем – то из связных ОУН. Продолжая разговор Ганенко мне сказал, что все кому только дорога судьба Украины, должен делать всё, что возможно, для того чтобы поддержать организацию украинских националистов. Я вполне был

согласен с его мнением и также высказался о необходимости активизации работы в пользу ОУН ... он попросил меня привезти ему оуновскую литературу. ... через некоторое время, приехав по делу в контору «Заготозерно», привёз ему листовки и журнал.
После этого я у Ганенко был ещё в течении августа месяца четыре раза, причём два раза бывал у него на квартире, всякий раз я привозил ему литературу (оуновского содержания), которую он мне не возвращал. Связному ОУН «Василию» я однажды сказал, что я связался с Ганенко Степаном, который является надёжным и доверенным лицом, симпатизирующим организации ОУН. – На это мне «Василий» ответил, что с Ганенко можно работать ... Через некоторое время, будучи у Ганенко, я узнал от него, что «Василий» рассказал ему, что знает меня хорошо и бывает у меня... Больше я Ганенко не видел, так как 4 сентября я уже выехал из Ясиноватой.
... По работе в пользу ОУН я был также связан с начальником пожарной охраны конторы «Заготзерно» ТОЛСТОПЯТКО Корнеем Климовичем, которого узнал в сентябре 1942 года при моем поступлении в конотору «Заготзерно». Весной 1943 года во время поездки с ним за картошкой для всего коллектива конторы я в разговоре с ним узнал, что он из кулаков, раскулаченных, антисоветски настроен, так как высказывался против коллективизации ... Через некоторое время, идя после работы на огород и проходя мимо его дома, увидел его. Он позвал меня к себе во двор. Я зашёл и завёл с ним разговор сначала на тему о хозяйстве, а затем перешли на разговор об украинских националистических листовках. (Толстопятко достал из сундука листовку, дал её мне). Я рассказал Толстопятко, что ОУН ... ставит своей целью изгнание немцев из Украины и вооружённую борьбу с советской властью за отторжение Украины от СССР и создание независимой Украинской державы. Я также разъяснил ему о том, что будущее Украинское правительство раздаёт крестьянам землю и обеспечит существование индивидуального хозяйства и право частной собственности. Толстопятко высказал желание принять участие в работе, направленной в пользу организации ОУН, при этом он мне сказал, что знает двух человек, интересующихся работой ОУН... он передавал им листовки. Примерно дней через десять я взял у себя дома несколько листовок националистического содержания (кажется три) и передал их Толстопятко, обратно он их мне не вернул во время второго посещения

кавртиры Толстопятко Корнея мы обсуждали вопрос о необходимости ЭВАКУИРОВАТЬСЯ ЗА ДНЕПР В ИНТЕРЕСАХ РАБОТЫ ОУН т.к. за Днепром немец будет безусловно разгромлен и СИЛАМИ ОУН БУДЕТ ЗАТЕМ РАЗБИТА КРАСНАЯ АРМИЯ и создано украинское националистическое правительство. Однако эвакуировался я один без него.

[...]

Оригінал. Рукопис.

Архів УСБУ по Донецькій області. – Фонд припинених справ. – Спр. 35534 – Арк. 29

Витяг з протоколу допиту Колесника Івана Олексійовича про членів ОУН м. Ясинувата Назаренка, Осташка, Щербину, Гришка від 19 червня 1945 року.

ПРОТОКОЛ

дополнительного допроса обвиняемого
КОЛЕСНИК ИВАНА АЛЕКСЕЕВИЧА
июня 19 – го дня 1945 года
допрос начат в 21 час.

Вопрос: Продолжайте ваши показания об известных вам лицах, работавших в пользу ОУН, а также о лицах, которых вы вовлекли в эту работу?
Ответ: Из лиц, причастных к ОУН мне также известен НАЗАРЕНКО (имя и отчество не помню) – завуч школы, расположенной за управлением дороги. Проживал он по улице Орджоникидзе № 134. Впервые я увидел Назаренко у Гербича ранней весной 1943 года. Последний в присутствии Назаренко свободно говорил об организации ОУН и её задачах и об активизации работы «ОУН» – Назаренко поддерживал разговор Гербича. В конце июня месяца 1943 года я встретился с Назаренко возле моего дома у колодца. В разговоре со мной по вопросу «ОУН» Назаренко мне тогда сказал, что он бы охотнее работал в школе или даже в другом учреждении, если бы создалось УКРАИНСКОЕ САМОСТОЯТЕЛЬНОЕ ГОСУДАРСТВО. Тогда же он меня спросил, есть ли у меня свежая оуновская литература... Я тогда передал ему две оуновские листовки и один журнал. Через две недели книгу «Евген Коновалець». Из всей литературы он возвратил мне только один

журнал… Назаренко также был связан с директором школы села Яковлевка – Тотенко… Летом 1943 года я видел, что Тотенко вместе с Назаренко вышли из квартиры последнего… В другой раз я видел Назаренко вместе с Тотенко на базаре…. Тотенко просил меня в случае невозможности прийти к нему с литературой, переслать ему таковую через Назаренко…

Из лиц, причастных к ОУН мне также известен ГРИШКО Яков Карпович, работавший в период оккупации сначала заведующим молокопунктом, а затем заведующим продуктовым магазином. Я с ним встретился несколько раз, причём два раза давал листовки, когда приходил в МАГАЗИН. Припоминаю, однажды ГРИШКО в разговоре со мною рассказал, что в своё время он был избран в ЦЕНТРАЛЬНУЮ РАДУ. С Гришком я поддерживал связь до моего выезда из Ясиноватой. «Василий» мне однажды сказал, что бывает у Гришко и рекомендовал мне связаться с ним. Из лиц, причастных к «ОУН» знаю также Щербину – работавшего инспектором торготдела Управы в период оккупации. Лично я с ним не встречался, но видел, что он заходил к Гришко. Связной «ОУН» «Василий» мне говорил, что они (т.е. связные «ОУН») бывают у Щербины. Предполагаю, что у Щербины также была явочная квартира для связных «ОУН». Кроме Щербины мне известен ОСТАШКО Павел, в период оккупации работавший сначала бригадиром в погрузочной конторе при итальянской команде, а затем в жилотделе Управы. По специальности он телеграфист. Познакомился я с ним в погрузочной конторе, где я работал счетоводом… он примерно в 1926 – 1927 году (точно не помню) был осуждён за антисоветскую деятельность и ОТБЫЛ НАКАЗАНИЕ… он говорил о своих связях со священнослужителями (автокефальной церкви), в частности, с епископом Павловским. По его просьбе я зашёл к нему на квартиру и принёс ему оуновские листовки, попросив его дать таковые только, доверенным, надёжным людям. Через некоторое время я принёс ему один оуновский журнал «Висти» … я рассказал подробно о целях и задачах «ОУН». Осташко, выслушав меня, высказал симпатии к организации «ОУН» … В третий раз я также принёс Осташко листовки и отобрал у него журнал «Висти» - связному «Василию» я говорил о том, что знаком с Осташко, а Осташко я рассказал, что у меня на квартире бывают связные «ОУН» … Придя туда, «Василий» познакомившись с

Осташко разговорился с ним о работе «ОУН» и интересовался, что из литературы он читал…

[…]

Оригінал. Рукопис.

Архів УСБУ по Донецькій області. – Фонд припинених справ. – Спр. 35534 – Арк. 31

Витяг з протоколу допиту Колесника Івана Олексійовича про обговорення членами ОУН відступу з м. Ясунуватої до Холодного Яру з метою вступу в збройні загони українських повстанців від 22 червня 1945 року

ПРОТОКОЛ

дополнительного допроса обвиняемого
КОЛЕСНИКА ИВАНА АЛЕКСЕЕВИЧА
июня 22 дня 1945 года

допросил нач. 4 отдела ТО НКГБ Юж. Дон. дор. капитан госбезоп. Гиссер

Допрос начат в 22 часа 14 м.

Вопрос: Продолжайте ваши показания о лицах, причастных к «ОУН».

Ответ: В августе месяце 1943 г. идя на мельницу и проходя мимо дома СЕННИКА Ивана Алексеевича (соседа Колесника Ивана), зашёл к ним во двор, где застал старика Сенника, его жену и сына Ивана. Разговорившись о наступлении Красной Армии, я сказал о необходимости поехать отсюда в лес под ЗНАМЕНКОЙ Одесской области («ЧЕРНОЛЕСЬЕ»), где собирается «УПА» («Украинская повстанческая армия»), которая должна отрезать отступление немцев, разбить их, а затем отбросить Красную Армию, очистив от неё Украину для создания самостоятельного украинского государства… На следующий день я не застав Ивана Сенника (дома), положил листовки (примерно 6-8) возле погреба (во дворе) и прикрыл их соломкой… Дня через два я встретился с Сенником Иваном на улице, и он мне сообщил, что брошюрки (листовки 1.09.1943 г. в брошюрках), он разбросал из паровоза в пути…Больше я не заходил к Сенникам, а через четыре дня выехал из Ясиноватой.

Вопрос: Откуда вам стало известно, что в Знаменском лесу «Чернолесье» собираются силы «УПА» (Украинской повстанческой армии)?

Ответ: О том, что в «Чернолесье» собираются вооруженные силы «УПА» я узнал от связного «ОУН» - «Василия».

Фото з місця вбивства Якова Майченка «Вячеслава», керівника Краматорського Окружного Проводу ОУН(б) в 1942-1943 рр. Загинув від рук дизертирів ранньої осені 1944 р. Орієнтири на грудень 1945 р. : Кіровоградська обл. Олександрівський р-н, Комсомольський ліс, дача 317

Вопрос: В пути следования после вашего бегства из Ясиноватой вы встречали кого – нибудь из связных «ОУН» или других участников «ОУН»?

Ответ: на станции Пантелеевка, где я остановился, я познакомился с активным участником «ОУН» Сергиенко (кажется Андрей). Последний работал заведующим конторы «Заготзерно», а я старшим бухгалтером. В эту контору я был направлен через биржу труда …. Сергиенко рассказал мне, что он работал в городе Краматорске бургомистром, а

затем при наступлении Красной Армии в феврале месяце 1943 года бежал с отступавшими немецкими войсками остановившись в Пантелеевке Новопражского района Кировоградской области, устроился в конторе «Заготзерно». Он же мне рассказал, что симпатизирует организации «ОУН», он был связан со связным «ОУН» «ЕВГЕНОМ» ... при Советской власти работал ДИРЕКТОРОМ ШКОЛЫ В Г. КРАМАТОРСКЕ. ОН АРЕСТОВЫВАЛСЯ И БЫЛ ОСУЖДЁН к пяти годам ИТЛ и отбывал наказание в лагерях на Урале...

15 октября 1943 года Сергиенко в связи с приближением Красной Армии с Пантелеевки выехал вместе со мной. По дороге я остановился на жительство в селе Щуровцах Ситковецкого района Винницкой области, а Сергиенко отправился дальше, сказав, что направляется в КАМЕНЕЦ – ПОДОЛЬСКУЮ ОБЛАСТЬ.

[...]

Оригінал. Рукопис.

Архів УСБУ по Донецькій області. – Фонд припинених справ. – Спр. 35534 – Арк. 34

Витяг з протоколу допиту Колесника Івана Олексійовича про обставини його вступу до ОУН від 29 червня 1945 року.

ПРОТОКОЛ ДОПОЛНИТЕЛЬНОГО ДОПРОСА

Обвиняемого КОЛЕСНИКА ИВАНА АЛЕКСЕЕВИЧА

Июнь 29 дня 1945 года Допросил

Гиссер

Допрос начат в 10 ч. 20 мин.

ВОПРОС: Следствие предлагает вам дать правдивые показания об обстоятельствах вовлечения вас в ОУН.

ОТВЕТ: ВОВЛЕЧЕНИЮ МЕНЯ В ОУН предшествовали следующие обстоятельства: примерно августе месяце 1942 года, зайдя в общий отдел Горуправы по служебному делу (за получением хлебных карточек), я увидел на столике возле машинистки отпечатанные приглашения на организационное собрание инициативной группы по организации кружка «Просвита» … В часов 7 вечера я пришёл в Горуправу, где застал шесть – семь человек собравшихся, но фамилии их я тогда не знал.

Через полчаса пришёл бургомистр Дугин и пригласил всех собравшихся зайти к нему в кабинет, он объяснил всем, что по его ходатайству немецкое командование разрешило организовать кружок «Просвита», после чего он предложил избрать президиум собрания из трёх человек, предупредив, что ПРЕДСЕДАТЕЛЕМ ДАННОГО СОБРАНИЯ БУДЕТ ОН САМ, как инициатор организации кружка «Просвита». После этого в президиум было избрано два человека (фамилии их не помню) и председательствующий бургомистр Дугин, открыв собрание, предоставил слово директору школы Гербичу Артёму Акимовичу для доклада о значении и задачах кружка «Просвита». Гербич сделал подробный доклад сводился к тому, что кружок «Просвита» должен проводить среди населения культмассовую работу.

Он в докладе допускал такие выражения: «возродим старые традиции «Просвиты» или «необходимо развивать украинскую культуру» и т. п. После доклада было избрано три человека в состав инициативной группы (фамилии избранных сейчас не припомню).

Примерно через несколько дней после этого я, встретив в городе Гербича, поинтересовался узнать у него, что слышно с кружком «Просвита», на что он мне ответил, что немецкое командование не утвердило состав инициативной группы и ВОПРОС О СУЩЕСТВОВАНИИ ЭТОГО КРУЖКА ВООБЩЕ ОСТАЛСЯ ОТКРЫТЫМ И ВЕРОЯТНО НЕ БУДЕТ РАЗРЕШЁН в положительном смысле.

Через месяца два Гербич, встретив меня возле клуба и разговорившись о поведении оккупантов, начал высказывать недовольство ихним отношениям к людям и ихними мероприятиями в части налаживания жизни и порядка, ПРЕДСКАЗЫВАЯ ПОРАЖЕНИЕ НЕМЦЕВ В ВОЙНЕ. Я разделял его мнение…

В начале м –це 1942 г. я к нему зашёл. В разговоре Гербич высказал мнение о том, что и немцы, и Советский Союз потерпят поражение в войне, что в процессе войны в Западной Европе, В ЧАСТНОСТИ НА УКРАИНЕ возможно создание НАЦИОНАЛЬНО–ДЕМОКРАТИЧЕСКИХ ПРАВИТЕЛЬСТВ. После этого он мне рассказал, что у него имеются украинские листовки, которые необходимо читать и хранить осторожно, чтобы оккупанты о них не узнали …

ПРОЧИТАВ ДОМА ЭТУ ЛИСТОВКУ, Я ПОНЯЛ, ЧТО ОНА ИЗДАЁТСЯ В ЦЕЛЯХ ОРГАНИЗАЦИИ УКРАИНСКОГО НАРОДА ДЛЯ БОРЬБЫ С ОККУПАНТАМИ И С СОВЕТСКОЙ ВЛАСТЬЮ…

Примерно через две недели я снова (в третий раз) зашёл к Гербичу… он дал листовку, газету и журнал «Висти» …

Примерно в начале января месяца 1943 г. встретив меня возле школы, Гербич сказал мне, чтобы я зашёл к нему вечером на квартиру, где будет человек, КОТОРЫЙ ПРИВОЗИТ ОУНОВСКУЮ ЛИТЕРАТУРУ. Придя к нему вечером, я застал неизвестного, с которым Гербич меня познакомил. Незнакомый назвал себя «Евгеном». Последний разговаривал на украинском языке, по акценту я догадался, что он западник. – Очевидно он уже был предупреждён Гербичем о моём приходе, так как он сразу меня спросил читал ли оуновскую литературу. После этого «Евген» поинтересовался даю ли я прочитанную мною литературу читать другим лицам, на что я ему ответил, что пока ещё сам знакомлюсь с этой литературой и никому читать её не даю.

«Евген», обращаясь к Гербичу, сказал ему, чтобы тот дал мне побольше читать оуновскую литературу, а мне рекомендовал по прочтении таковой передать её другим надёжным и доверенным лицам. – Гербич дал мне несколько листовок и я ушёл.

В том же месяце Гербич попросил меня зайти к нему вечером… Вечером того же дня я пришёл к Гербичу и застал у него неизвестного, назвавшегося «Василием» … «Василий» начал беседовать со мной на тему об организации ОУН, а затем подробно рассказал мне о целях и задачах этой организации, об издании ОУН листовок и другой националистической литературы, которую он – «Василий» привозит в г. Ясиноватая для распространения. При этом «Василий» указал на необходимость соблюдать осторожность при распространении оуновской литературы так как НЕМЦЫ ЖЕСТОКО РАСПРАВЛЯЮТСЯ ЗА ЭТО. Продолжая разговор, «Василий» предложил нам больше уделять внимания работе по распространению оуновской литературы для более широкого ознакомления народа с ЗАДАЧАМИ ОУН.

Перед моим уходом Гербич спросил у меня, смогу ли я иногда предоставить свою квартиру для «Василия», так как бывают случаи, что ему по приезде в г. Ясиноватая к Гербичу и отсутствия последнего дома, приходится ожидать на улице. Я согласился… через … недели две – три я, зайдя на квартиру Гербича, застал там неизвестного человека, при этом он меня предупредил, что дома у него находится «свой человек» … Скоро вернулся Гербич и познакомил меня с неизвестным, назвавшим себя «Остапом». Я с Гербичем разговорился на разные

темы. Гербич начал готовить обед, а «Остап» сортировал литературу по пачкам и перевязывал их.
Скоро пришёл «Евген» и они все завели между собой разговор. – «Остап» рассказал, что он привёз новую литературу и собирается ехать в город Краматорск, где литература всегда у него быстро распостраняется: - После обеда Гербич попросил меня взять к себе на квартиру кого – нибудь из связных ОУН.
Поскольку я знал уже «Евгена», я предложил ему пойти ко мне на ночлег, а Гербичу я сказал, что за литературой зайду к нему в следующий раз. Придя с «Евгеном» ко мне на квартиру, мы поужинали, после чего «Евген» рассказал мне о жизни западных украинцев, восхваляя их смелость и решительность. Он говорил, что только благодаря им создана организация ОУН и издаётся оуновская литература, МЕСТНЫХ ЖЕ УКРАИНЦЕВ ОН ОБВИНЯЛ В НЕРЕШИТЕЛЬНОСТИ. Далее он рассказал мне о задачах ОУН - и о том, что он лично разъезжает, рискуя своей жизнью, перевозит с одного района в другой оуновскую литературу, распространяя её. Потом он спросил о моих взглядах в отношении организации ОУН.
Я ответил, что согласен с задачами ОУН в части борьбы с Советской властью для создания самостоятельной независимой Украины. В дальнейшем ко мне приезжали связные ОУН – «Остап», «Александр», «Тимош», «Оксана» и «Микола». Иногда они приезжали сами, а иногда вместе по два – три человека на протяжении примерно семи месяцев – до середины августа месяца 1943 года. Все они привозили оуновскую литературу, которую распределяли между собой, часть оставляли мне для распостранения, а остальную забирали с собой при выездах отсюда в КРАМАТОРСК, СЛАВЯНСК, СТАЛИНО. Причём в г. Краматорск выезжал «Остап» и «Оксана», в г. Сталино – «Василий» и «Александр» и в Славянск «Оксана». Куда выезжали другие связные ОУН, я не знаю. - Откуда привозилась литература я также не знаю, но помню, что «Остап» однажды сказал, что привёз литературу из г. Днепропетровска. Бывая у меня, связные ОУН интересовались моей работой в пользу ОУН и спрашивали, среди кого я распространяю литературу, я им говорил, что литературу передаю разным лицам о моей связи с Полищуком я говорил связным ОУН – «Александру», «Тимошу» и «Василию», о связи с Тотенко говорил «Тимошу», о связи с Осташко говорил «Василию», о связи с Гришко – «Василию».

«Василий» чаще всех связных бывал у меня и больше всех обрабатывал в этом направлении.
ВОПРОС: О чём ещё рассказывали вам связные ОУН?
ОТВЕТ: Связные «Василий» и «Тимош» рассказывали мне, что ОРГАНИЗАЦИЯ ОУН РАСПОЛАГАЕТ ВООРУЖЁННЫМИ ОТРЯДАМИ, накапливающимися в лесах Западной Украины для СОЗДАНИЯ АРМИИ, которая впоследствии выступит против оккупантов, а после изгнания их поведёт БОРЬБУ С КРАСНОЙ АРМИЕЙ для отторжения Украины от СССР и создания «Самостийной Украины».
Примерно в июне – июле м – це 1943 г. в разговоре со мной О ПРАКТИЧЕСКОЙ РАБОТЕ ОРГАНИЗАЦИИ ОУН, связные «Тимош» и «Василий» мне более откровенно рассказывали о вооруженных силах ОУН. Так я тогда узнал, что в лесах вокруг станции Знаменка Одесской дор. в так называемом «Чернолесье» - находится УПА (украинская повстанческая армия), которая СОБИРАЕТ и ПОДГОТАВЛИВАЕТ силы из УКРАИНЦЕВ, бежавших из немецкой армии, с работ, а также из бежавших при наступлении Красной Армии.
ВОПРОС: Кому вы рассказывали о существовании УПА и для чего?
ОТВЕТ: О существовании УПА я рассказывал Кулиничу и Полищуку, с которыми я был связан по работе ОУН и Сеннику Ивану.
[...]

Оригінал. Рукопис.

Архів УСБУ по Донецькій області. – Фонд припинених справ. – Спр. 35534 – Арк. 41

Обвинувачувальний висновок по справі Колесника Івана Олексійовича та Поліщука Степана Матвійовича, членів ОУН м. Ясинувата від 6 липня 1945 року.

«УТВЕРЖДАЮ»
ЗАМ.НАЧ.ТО НКГБ ЮЖ.ДОН.ОТ
Майор Госбезопасности
(ЕФИМЕНКО)
«6» июля 1945 года
ОБВИНИТЕЛЬНОЕ ЗАКЛЮЧЕНИЕ
(По след. Делу №821)
По обвинению: КОЛЕСНИКА Ивана Алексеевича и

ПОЛИЩУКА Степана Матвеевича, по ст.
54-1 «а» и 54-11 УК УССР
В августе месяце 1944 года ТО НКГБ Южно-Донецкой жел. дор. было вскрыто и ликвидировано, существовавшее на территории г. Ясноватая, ответвление контрреволюционной организации украинских националистов « ОУН», ставившей своей целью отторжение Украины от СССР и создание «самостоятельной Соборной Украины», путем вооруженной борьбы против немецких оккупантов, а затем против Советской власти.
По делу проходили как участники этой организации КОЛЕСНИК Иван Алексеевич и ПОЛИЩУК Степан Матвеевич не привлеченные в то время к уголовной ответственности ввиду их отсутствия.
20 апреля 1945 года КОЛЕСНИК И.А. и ПОЛИЩУК С.М. были установлены, арестованы и привлечены к уголовной ответственности по ст. ст. 54-1 «а» и 54-11 УК УССР.

Следствием по делу – УСТАНОВЛЕНО:

КОЛЕСНИК И.А. в период с 1926 по 1928 г. состоял членом Церковного Совета Братского Собора в гор. Лубны, Полтавской обл.примыкая к автокефальной церкви.
В 1927 году в качестве делегата от Окружного Церковного съезда принимал участие во Всеукраинском церковном съезде автокефальной церкви гор. Киева.
До 1928 года поддерживал связь с архиепископом Иосифом Оксиюк и священниками автокефальной церкви- украинскими националистами АРТЕМЕНКО Григорием и КОЛЕСНИКОМ Михаилом в последствии репрессированными органами Советской власти за контрреволюционную деятельность. /л.д. 14-17/.
Будучи враждебно настроен к Советской власти КОЛЕСНИК И.А. остался на оккупированной немецкими захватчиками территории г. Ясиноватая и в декабре месяце 1941 года установил связь с антисоветски настроенными директором школы ГЕРВИЧ Артемом Акимовичем.
Являясь активным участником контрреволюционной организацией «ОУН» ГЕРБИЧ в целях вовлечения в нее КОЛЕСНИКА И.А. ... последнего в этом направлении путем ознакомления его с задачами «ОУН» и издаваемой ею контрреволюционной националистической

литературой (брошюрами, журналами и листовками), предлагая КОЛЕСНИКУ распространять ее среди местного населения.
В январе месяце 1942 года КОЛЕСНИК при содействии ГЕРБИЧА связался с приезжавшими в г. Ясиноватая для проведения организационной работы связными «ОУН» «ЕВГЕНОМ» «ВАСИЛИЕМ» и «ОСТАПОМ», которые так же как и ГЕРБИЧ ознакамливали его с задачами «ОУН» и предлагали получаемую от ГЕРБИЧА к-р националистическую литературу распространять среди населения в целях наибольшего вовлечения новых лиц в названную к-р организацию.
В феврале месяце 1943 года КОЛЕСНИК был завербован ГЕРБИЧЕМ в «ОУН» и тогда же по настоянию ГЕРБИЧА предоставил свою квартиру в качестве явочной для приезжающих в г. Ясиноватая связных «ОУН».
На протяжении полугода квартиру КОЛЕСНИКА в разное время посещали связные «ОУН» «ЕВГЕН», «ВАСИЛИЙ», «ОСТАП», «АЛЕКСАНДР», «МИКОЛА», «ОКСАНА» и «ТИМОШ», привозившие большое количество контрреволюционной националистической литературы, часть которой оставляли КОЛЕСНИКУ И.А. для распространения среди местного населения. Вместе с КОЛЕСНИКОМ связные обсуждали разные вопросы относительно работы "ОУН", информировали его о существовании на Западе и в лесах Кировоградской области-"Чернолесье", вооруженных отрядов "ОУН" так называемой "Украинской повстанческой армии"- "УПА".
Прибывшие к КОЛЕСНИКУ связные интересовались состоянием работы по распространению оуновской литературы и в целях активизации этой работы ориентировали КОЛЕСНИКА на вовлечение новых людей в "ОУН" и установление связей с другими участниками этой организации /л.д. 19-22, 25,26, 29-42,46-50, 52-54,125,127/
В осуществление заданий полученных от связных КОЛЕСНИК И.А. в марте месяце 1943 года установил связь с активными участниками "ОУН" КУЛИНИЧЕМ Андреем Антоновичем и ГРИШКО Яковом Карповичем/ б.членом Центральной Ради/ которых снабжал контрреволюционной украинской националистической литературой, получаемой и от посещавших его квартиру связных "ОУН"/ л.д. 1900,25, 28, 38,45,52/.
В апреле месяце 1943 года обработав соответствующим образом антисоветски настроенного своего сослуживца ПОЛИЩУКА Степана

Матвеевича, путем ознакомления его о существовании организации Украинских националистов "ОУН" и ее задачах, а так же с листовками контрреволюционного националистического содержания, КОЛЕСНИК А.А. вовлек ПОЛИЩУКА С.М. в организацию "ОУН".

Снабжая ПОЛИЩУКА контрреволюционной литературой, КОЛЕСНИК в целях вовлечения других лиц в "ОУН"предлагал ПОЛИЩУКУ распространять упомянутую к-р националистического содержания литературу среди надежных людей с последующей информацией их о целях "ОУН"и наличии у последней повстанческой армии ("УПА") для борьбы с Советской властью за "самостийну Украину."

В июне месяце 1943 ГОДА КОЛЕСНИК связал ПОЛИЩУКА с «ТИМОШ» и «АЛЕКСАНДРОМ» – связными "ОУН", от которых ПОЛИЩУК получал контрреволюционные оуновские листовки /л.д.19,20,50-51/.

Выполняя задания связных "ОУН" об активизации к-р националистической работы, КОЛЕСНИК И.А. на протяжении лета 1943 года установил связь с антисоветски настроенными лицами ТОТЕНКО Петром Лукичем (директором школы села Яковлевка), ГАНЕНКО Степаном Ивановичем (заведующим конторы Заготзерно пос. Андреевка), ОСТАПКО Павлом (работником жилотдела управы), ЧЕРНИЙ (секретарем совхоза "Комсомолец"), ТОЛСТОПЯТКО Корнеем Климовичем (начальником пожарной охраны к-р Заготзерно), ЩЕРВИНОЙ (инспектором торгового отдела горуправы), НАЗАРЕНКО (завуч школы), СЕННИКОМ Иваном Александровичем пом. машиниста паровозного депо) и др.

Среди указанных лиц, КОЛЕСНИК проводил агитационную работу о целях "ОУН", распространял контрреволюционную националистическую литературу и давал им поручение подобрать надежных людей и снабжать их оуновской литературой /л.д. 23,24,29-42/

Кроме того, КОЛЕСНИК пытался вовлечь в организацию "ОУН" учительницу школы Шелкову Нину Демидовну, жительницу села Кальмиус, ГРУЗАН Тамару Федоровну, а так же зав. складом к-ры "Заготзерно" ТЮТЮННИКОВА Митрофана Тарасовича путем ознакомления последних с целями и задачами ОУН, а так же с имеющейся у него оуновской литературой/об.л.д. 39,40,128-131/.

В конце августа 1943 года в связи с наступлением Красной Армии, боясь ответственности перед органами Советской власти за совершенные им

преступления КОЛЕСНИК предлагал участнику "ОУН" ПОЛИЩУКУ, а так же СЕННИКУ И.А. (которого вовлекал в"ОУН") эвакуироваться вместе с ним из г. Ясиноватая. При этом СЕННИКА уговаривал ехать с ним в "Чернолесье" для вступления в Украинскую повстанческую армию, однако последние остались, а КОЛЕСНИК 4 сентября 1943 года в связи с отступлением немецких оккупантов, бежал из г.Ясиноватая/л.д.42,50,54/.

Следствием так же установлено, что обвиняемый ПОЛИЩУК Степан Матвеевич по социальному происхождению из крестьян-кулаков, отец его в 1930 году в период коллективизации раскулачен и выслан на север/л.д.75/.

Проживая на оккупированной территории в г.Ясиноватая и работая в конторе Заготзерно вместе с обвиняемым КОЛЕСНИКОМ И.А. ПОЛИЩУК С.М. в апреле месяце 1943 года был им вовлечен в организацию ОУН.

Будучи осведомлен КОЛЕСНИКОМ о задачах "ОУН" и систематично получая от него оуновскую литературу, ПОЛИЩУК в выполнении полученных от КОЛЕСНИКА заданий, разъяснял цели ОУН, передавал контрреволюционные националистические..., ГОЛУБУ, КОНЕВЦЕВУ и ЛИМАРЕНКО поручив им в свою очередь подобрать надежных людей и снабжать их оуновскими листовками.

В результате этого ГОЛУБ передал оуновские листовки СЕДОВУ А.В., а КАНЕВЕЦ САВЧУКУ К.И. и ВЕРЕТЕННИКОВУ А.С.

Кроме того при посредстве КОЛЕСНИКА обв. ПОЛИЩУК установил связь со связными "ОУН" "ТИМОШЕМ" и "АЛЕКСАНДРОМ", которых ПОЛИЩУК в свою очередь направил к ГОЛУБУ и к ЛИМАРЕНКО, при этом от связного ПОЛИЩУК С.М. получил контрреволюционные националистические листовки/л.д. 78,80-84/.

Допрошенный в качестве обвиняемого по ст.ст.54-1"а" и 54-11 УК УССР КОЛЕСНИК Иван Алексеевич полностью признался в предъявленном ему обвинении /л.д.19-54/.

Кроме того в преступной деятельности полностью изобличается показаниями обвиняемого ПОЛИЩУКА С.М./л.д. 78.80-83/, ЗАХАРЖЕВСКОГО М.Г./л.д.125-127/ и очными ставками с последними /л.д. 134,135,138.139/, а так же показаниями свидетелей СЕНЦОВА В.Д./л.д.85-86?93-94/, БОБКОВА Ф.Д./л.д.99-101/, ГЕРБИЧА А.А./л.д.108-110/, КУЛИНИЧА А.А./л.д.118-121|, ЧЕПАК У.Д./л.д.122-

124/, ШЕЛКОВОЙ Н.Д./л.д.128,122/, ГРУЗАН Т.Ф./л.д.130-131/ и очными ставками со свидетелями СЕНЦОВЫМ В.А./л.д.136-137/.
Допрошенный в качестве обвиняемого ПОЛИЩУК Степан Матвеевич так же признался полностью в предъявленном ему обвинении по ст.54-1 "а" и 54-11 УК УССР /л.д.67-74,78,80-84/.
Кроме того в преступной деятельности изобличается показаниями обв-мого КОЛЕСНИКА И.А./л.д.19,25,50,51/, показаниями свидетелей - ЛИМАРЕНКО /л.д.95-98/, ГОЛУБА И.С./л.д.102-105/, СЕНЦОВА/л.д.106-107/, САВЧУКА К.И./л.д.111-112/, СЕДОВА А.В./л.д.113-114/, КОНИВЕЦ А..../л.д.115-117/, а так же очными ставками с обв. КОЛЕСНИКОМ И.А./л.д.138-139/.
НА ОСНОВАНИИ ИЗЛОЖЕННОГО - ОБВИНЯЮТСЯ:
1. КОЛЕСНИК Иван Алексеевич, 1906 года рождения, уроженец с. Н.Булатец, Лубянского района, Полтавской области, украинец, гр-н СССР, из крестьян- середняков б/п, с неполн. средним образованием, несудимый/со слов/семейный, по профессии бухгалтер, в период оккупации проживал на оккупированной территории г.Ясиноватая и работал бухгалтером Конторы "Заготзерно". До ареста находился в рядах Красной Армии.
В том что будучи враждебно настроен к Советской власти оставшись на оккупированной немецкими оккупантами территории в гор. Ясиноватая с февраля месяца 1943 года являлся участником контрреволюционной организации украинских националистов ставившей своей целью отторжение Украины от СССР и создании " самостийной соборной Украины" путем вооруженной борьбы ... оккупантов, а затем против Советской власти.
В феврале месяце 1943 года предоставил свою квартиру в качестве явочной для связных "ОУН" приезжавших в гор. Ясиноватая для организационной работы и привозивших с собою оуновскую литературу, часть которой оставлял КОЛЕСНИКУ для распространения среди местного населения.
Имея тесную связь с активным участником "ОУН" ГЕРБИЧЕМ и ее .... КОЛЕСНИКОМ в осуществлении полученных от них заданий о вовлечении новых лиц в "ОУН" установил связь с антисоветскими военными лицами среди которых на протяжении лета 1943 года проводил агитационную работу о целях "ОУН", распространял антиреволюционную националистическую литературу и давал им

поручения подбирать надежных людей и снабжать их получаемой от него литературой.
В апреле месяце 1943 года КОЛЕСНИК вовлек в "ОУН" ПОЛИЩУКА Степана Матвеевича путем ознакомления его о существовании "ОУН" и ее задачах, снабжая его систематически оуновской литературой, предлагал в целях вовлечения других лиц в "ОУН" распространять ее среди надежных людей, а так же информировать их о существовании Украинской повстанческой армии-"УПА".
Кроме того ПОЛИЩУКА связал со связными "ОУН" от которых в последствии также получал контрреволюционные националистические листовки, т.е. в совершении преступления предусмотрена ст.54-1 "а" и 54-11 УК УССР.
2. ПОЛИЩУК Степан Матвеевич, 1899 года рождения ур. с. Лисянка, Златопольского района, Кировоградской области, украинец, гр-н СССР, из крестьян-кулаков, б/п. малограмотный, несудимый/со слов/, семейный, по профессии грабарь, в период оккупации проживал на оккупированной территории и работал в к-ре "Заготзерно" в качестве возчика. До ареста находился в рядах Красной армии.
В том что в апреле месяце 1943 года вовлечен КОЛЕСНИКОМ И.А. в контрреволюционную националистическую организацию Украинских националистов "ОУН", ставившей своей целью отторжение Украины от СССР и создание "самостийной соборной Украины" путем вооруженной борьбы против Советской власти.
Получая от КОЛЕСНИКА националистические листовки, ПОЛИЩУК ... полученных от него заданий о вовлечении новых лиц в "ОУН" распространял их среди надежных людей, предлагая им в свою очередь так же подбирать таких лиц и снабжать их оуновской литературой.
В результате этого ГОЛУБ, ЛИМАРЕНКО и КОНЕВЕЦ, получавшие от ПОЛИЩУКА контрреволюционного, националистического содержания листовки, передавали их другим ... лицам.
Кроме того при посредстве КОЛЕСНИКА обвиняемый ПОЛИЩУК С.М.установил связь с приезжавшими в Ясиноватую связными "ОУН", получив от одного из них контрреволюционные националистические листовки издаваемые "ОУН", т.е. в совершении преступления предусмотренного ст.ст. 54-1 "а" и 54-11 УК УССР.

Руководствуясь ст. 204 УПК УССР следственное дело №321 по обвинению КОЛЕСНИКА Ивана Алексеевича и Полищука Степана Матвеевича по ст.ст. 54-1 "а" и 54-11 УК УССР направить военному Прокурору Южно-Дон. ж.д. для передачи по подсудности.

НАЧ.

4 ОТД-НИЯ НКГБ

КАПИТАН ГОСБЕЗОПАСНОСТИ

/

ГИССЕР/

СПРАВКА:

1. Обвиняемые КОЛЕСНИК И.А. и ПОЛИЩУК С.М. содержатся под стражей в ВТК ТО НКГБ Юж.Дон.ж.д.
2. Вещественных доказательств по делу нет.
3. Личные документы при описях приобщены в отдельных пакетах к след. делу.

СПИСОК

лиц, подлежащих вызову в суд по след. делу № 821

СЕНЦОВ Василий Дементьевич - Осужден ВТ войск НКВД 8/П-45г. находится в лагерях/л.д.85,144

БОБКОВ Филипп Денисович - Находится в Красной Армии/л.д.87/

ЛИМАРЕНКО Владимир Гавр. - Осужден 8/П-45Гг., находится в лагерях/л.д.95,142

ИЛЬЮШКИН Лев Алексеевич - Осужден 8/П-45 г. Находится в лагерях/л.д.99,152

ГОЛУБ Иван Степанович - Осужден 8/П-45 г. Находится в лагерях/л.д.102, 148

ГЕРВИЧ Артем Акимович - Осужден 8/П-45г./л.д.108.143/

САВЧУК Карп Иосифович - Тоже /л.д.111, 146/

СЕДОВ Алексей Васильевич - Тоже /л.д.113,150/

КОНИВЕЦ Алексей Яковлевич - Тоже /л.д. 115,149/

КУЛИНИЧ Андрей Антонович - Осужден 8/ П-45 г./ л.д. 118,147/

ЧЕПАК Ульяна Демидовна - Осуждена 20/1-45 г. Находится в лагерях/л.д.122,145/

ЗАХАРЖЕВСКИЙ Михаил Гордеевич - Под следствием в НКГБ УССР /л.д.125,127/

ГРУЗАН Тамара Федоровна - Хут. Кальмиус, Макеевского

района Сталинской области студентка стройтехникума Макеевка.

ШЕЛКОВА Нина Демидовна - ст. Ясиноватая, соцгородок 8/ л.д.128/

НАЧ.4 ОТД-НИЯ ТО НКГБ

КАПИТАН ГОСБЕЗОПАСНОСТИ (ГИТТИС)

[...]

Оригінал. Машинопис.

Архів УСБУ по Донецькій області. – Фонд припинених справ. – Спр. 35534 - Арк. 161-165.

Витяг з обвинувачувального висновку керівника Донецького обласного проводу ОУН (б) Володимира Гладкого від 24 січня 1947 року

[...]

[...]

Помимо указанного обв. Гладкий еще в 1942 году установил преступную связь с украинскими националистами, а летом в 1943 году вступил в члены антисоветской организации украинских националистов ОУН, связался с представителем центрального привоза ОУН- ВасилиемМихайловичем и на нелегальном совещании в том же 1943 г. летом обв. Гладкий дал согласие быть руководителем областного приврза антисоветской организации ОУН.

Являясь руководителем областного привоза ОУН, обвиняемый Гладкий вербовал новых лиц в члены ОУН, распространял антисоветскую, украинско-националистическую литературу, призывал население для вооруженной борьбы против сов. власти за «Самостийную Украину» с властью укр. националистов- бандеровцев. Давал задания завербовывать в члены ОУН.

Укрывал в своей квартире нелегалов-представителей от центрального провода ОУН. Которые доставляли ему антисоветскую литературу и с которыми намечал дальнейшие планы борьбы против Советского государства.

По указанию представителя ОУН- Василия Михайловича бежал в тыл немцев для продолжения организации вооруженной борьбы с

Красной Армией. Обв. Гладкий пытался организовать размножение антисоветской украинско- националистической литературы.

(Т.1.и.д. 227-228, 273-288).

[...]

Оригінал. Машинопис.

Архів УСБУ по Донецькій області. – Фонд припинених справ. – Спр. 35462 - Арк. 252.

Витяг з протоколу допиту Дужого Петра Опанасовича від 23 червня 1945 року про членів ОУН(б) у містах Сталіно, Красноармійське, Маріуполь Донецької області

[..]

Сталинская область

Гор. Сталино

Областной проводник ОУН «Дуб», фамилия СТАХОВ, имени не знаю, 26-28 лет, галичанин, выехал еще в период оккупации в Западную Украину

Проводник городской организации «ДНИПРОВЫЙ», фамилии не знаю, лет 41-42, местный житель, по профессии инженер-химик, работал в лаборатории одного из заводов по специальности, жил на 9 -й линии, н\д не знаю, роста выше среднего, худой, брюнет, волосы коротко острижены, лоб средний, особых примет не имеет, должно быть и сейчас находится в г. Сталино.

Помощник «ДНИПРОВОГО», фамилии не знаю, старик лет 60, родом из Звенигородчины, работал в Наробразе, из учителей, среднего роста, худощавый, брюнет, других примет не помню, должен сейчас находится в г. Сталино.

Гор. Красноармейск

Окружной проводник ОУН по фамилии ПЕТРЕНКО, имени и отчества не помню, лет 29-26, уроженец Днепропетровска, из студентов-медиков, жил с матерью в ...Ново-Економическом в ее собственном маленьком доме, роста выше среднего, худощавый, шатен, волосы зачесывает на бок, глаза темные, прихрамывает на одну ногу, сейчас должен находиться там. Знаю, что в работе ему помогал татарин КЕРБЕК.

Гор. Мариуполь

Городской и районный проводник ОУН НОФЕНКО Владимир, псевдоним «Гордий КЛЕКИТ», молодой писатель, лет 25-26, уроженец г. Вознесенск, Одесской области, где сейчас находится – не знаю, в работе ему помогала «ЦЫГАНКА», родом из Днепродзержинска;

Член организации СТАСЮК, редактор «Мариупольской газеты», где сейчас находится – мне неизвестно.

[..]

Оригінал. Машинопис.

ДА СБ України. – ф. 6 – Спр. 72362-ФП. –Арк. 44-45

Витяг з протоколу допиту Федора Лічмана від 9 липня 1946 р. про склад бандерівського підпілля в м. Маріуполі і м. Сталіно

... В Сталинской области в Мариуполе я занимался оуновской деятельностью по заданию обласного провода ОУН с 10-12 февраля 1943 года по 22 июня 1943 года.

Из числа участников ОУН Сталинской области мне известны:

1. «Евген», фамилию, имя и отчество его не знаю. Проживал в Сталино, часто бывал в квартире заведующего плодоовощной базы.

Приметы «Евгена»: 28-30 лет высокого роста, лицо овальное, худощавое, волос светлый, редкий, ходит в костюме немецкого солдата, галичанин.

«Евген» был прислан для руководства в г. Сталино Краевым проводом ОУН для руководства во всей Сталинской области. К «Евгену» я прибыл от «Арсена» из Днепропетровска 10-12 февраля 1943 г. по паролю «Чи не можна у вас дістати кавунів»...заведующий базой... сразу же связал с «Евгеном»...

«Евген» определил на три дня к столяру и там познакомился с обстановкой в Мариуполе, куда он меня решил направить для оуновской работы.

Касаясь положения националистического подполья в Мариуполе, «Евген» рассказал мне, что там значительная часть участников ОУН арестованы гестапо, некоторые из них были выпущены из-под стражи, а некоторые находились под стражей по несколько месяцев и также были освобождены. Причём «Евген» сообщил, что гестапо арестовало

«западника», который умер в тюрьме г. Сталино при невыясненных обстоятельствах.

«В святи с этим, – сказал «Евген» – в Мариуполе нет человека от нас, который бы напоминал там нашим людям о том, что розгром в Мариуполе ни есть разгромом организации по всей Украине.»

Мне, как будущему руководителю оуновского подполья в г. Мариуполе, «Евген» тогда же охарактеризовал несколько человек, с которыми я должен был связаться.

В частности, он назвал девушку по имени Вера и сказал, что она устроит меня на квартиру одного работника редакции газеты, фамилии их забыл.

Этот работник редакции по заявлению «Евгена» должен был познакомить меня с членами ОУН в Мариуполе.

От «Евгена» я получил политическую литературу: 4-5 экземпляров книги «Де шукаты исторических традиций», около 50 листовок «Звернення до селян» и один екземпляр книги «Мыкола Михновський».

Впоследствиии поддерживал с «Евгеном» связь по работе ОУН.

2. «Василий» – возможно, псевдо, житель Восточной Украины, проживал в г. Сталино, нигде не работал. В ОУН занимал одинаковое положение с «Евгеном».

Приметы: 35-38 лет, среднего роста, плотного телосложения, волос тёмный, причёску носит вверх, женат, носит кепку со вдёрнутым верхом назад.

«Василий» приезжал в Мариуполь вместе с «Евгеном» 10 мая 1943 года для оживления оуновской работы...

За это время он посетил редактора издававшейся в Мариуполе газеты Жужура, бывшего преподавателя истории в СШ, а при немцах работавшего директором исторического музея Хорунжего, Дымова – зав.жил. отделом горуправы, у котрого жил на квартире.

Вместе с «Василием» я ездил на завод Ильича в г. Мариуполь на квартиру к инженеру Лысому, который в период оккупации работал на том же заводе.

Лысому, как члену ОУН, «Василий» в моем присутствии прочитал большую лекцию на тему «Борьба Украины за свою независимость» и отношение к самостийной Украине немцев и большевиков.

Феропонт Єфимович Сініцин – колишній священник, утримувач конспіративної квартири ОУН(б) в м. Маріуполь. 1942-1943 рр.

3. «Владимир» (псевдо), жил в Сталино у столяра плодоовощной базы, был хорошо знаком с зав. базы, по моему предположению он являлся агитатором обласного провода ОУН.

Приметы: лет 20-22, западник-галичанин, низкого роста, лицо овальное чистое, волос светлый, прическу носил назад.

Познакомился с ним я на квартире у столяра плодоовощной базы, 10-12 февраля 1943 года.

Будучи в г. Сталино 25-30 мая 1943 года я видел «Владимира» на той же квартире.

«Евген» отзываясь о «Владимире», сказал мне: «Хороший парень, но не хватает ему образования».

4. Зав. плодоовощной базы, его звали Матвей или Матвеевич. В период оккупации его база находилась по Мариупольскому шоссе в 100-150 метрах от 11-ой школы в г. Сталино. Там же вблизи находилась его квартира, в которой я ни разу не был. Мне известно, что он был арестован немцами в г. Сталино в конце июля или начале августа 1943 был вывезен в концлагерь «Дахау... судьбу его не знаю.

Приметы: 50-55 лет, среднего роста, волос седой, лоб острый, вытянут вперёд, телосложение плотное.

Выезжая из Днепропетровска, в конце января 1943 года, я получил от «Арсена» пароль к этому зав. базой «чи не можна у вас дістати кавунів»...

Зав. базой был связан по оуновской работе с «Евгеном», «Василием» и «Владимиром».

5. Столяр плодоовощной базы, проживал вблизи базы и 11-й СШ (адрес хорошо помню).

Приметы: лет 40-43-х, среднего роста, плотного телосложения, круглолицый, на лице следы от оспы, волос темный, женат, имеет 2 или 3-х детей.

Он – содержатель конспиративной квартиры. Я там жил... в феврале 1943 года, а затем там в мае 1943 года встречался с «Евгеном»

У этого же столяра жил и «Владимир», переодически ночевал «Евген», часто бывал «Василий».

Он арестовывался немцами в августе 1943 года как оуновец, но почему-то был из-под стражи выпущен.

Больше никого по г. Сталино не знаю.

По г. Мариуполю:

1. Теодор – его собственное имя, состоял переводчиком в какой-то в/ч , одновременно занимал какую-то должность в издававшейся в г. Мариуполе фашистской газете.

Приметы: 25-28 лет, среднего роста, лицо худощавое, красноватое, волос рижий.

С Теодором меня познакомил «Евген», приезжавший в г. Мариуполь 10 мая 1943 года из г. Сталино. В моем присутствии «Евген» просил «Теодора», как учасника ОУН помогать мне материально и в пропагандисткой работе ОУН.

Теодор до моего приезда выдвигался «Евгеном» на руководство оуновским подпольем в Мариуполе, однако он от этого отказался сославшись на то, что он скомпрометировал чем-то себя перед немцами, за что арестовывался ими, но был из-под стражи освобождён.

Практически одновременно работу он проводил совместно с редактором газеты Жужура.

2. Жужура, имя и отчество не помню. В период оккупации редактор издававшейся в г. Мариуполе фашистсткой газеты.

Приметы: 45 лет, високого роста, лицо круглое, плотного телосложения, волос темный, жена у него расстреляна немцами как еврейка и двое детей.

Жужура был завербован в ОУН задолго до моего приезда в Мариуполь, кем не знаю. Предполагаю, что он был завербован тем же «Евгеном», который завербовал в ОУН Бернадского в Ворошиловграде.

Жужура был арестован немцами 22 июня 1943 года в г. Мариуполе, судьба его неизвестна.

3. Хорунжий –до оккупации преподаватель истории СШ, в период оккупации –директор исторического музея в г. Мариуполе.

Приметы: 40-43 лет, среднего роста, худощавый, волос светлый, лицо овальное, лоб высокий.

Хорунжий активный член ОУН. Он подобрал на заводе «Азовсталь» группу националистов и с ними проводил оуновскую деятельность.

Я с ними познакомился через учасника ОУН – машинистку редакции фашистской газеты в начале марта 1943 года.

4. Машинистка пишущей машинки редакции фашистской газеты в г. Мариуполе, фамилии, имя и отчество не помню.

Приметы: лет 35-38, высокого роста, волос светлый, худощавая, жила вместе с сестрой.
Прибыв в г. Мариуполь в конце февраля 1943 года из Сталино, я посетил редакцию этой газеты, где встретился с этой машинисткой и назвал ей пароль данный мне «Евгеном» – «чи не можна у вас дістати історію Грушевського?»
На это она мне ответила: «Ні, у мене вже забрали»
Узнав друг друга, как участники ОУН, мы нашли общий язык. Она меня познакомила с членом ОУН Хорунжим –директором исторического музея.
Эта машинистка арестована немцами 22 июня 1943 года, судьбу ее не знаю.

5. Дымов имя, отчество не знаю, в оккупации жил в Мариуполе, работал зав. жилотделом при горуправе.

С Дымовым я познакомился в конце марта 1943 года. О нем мне говорил «Евген» как о человеке, у которого можно получить квартирную и материальную помощь.
Дымов содержал у себя на квартире, прибывавших из Сталино в Мариуполь оуновцев «Евгена» и «Василия», с которыми имел продолжительные беседы…

6. Галушка Иван (имя не точно) проживал в Мариуполе, ул. Пролетарская №11, в период оккупации –электрик в каких-то мастерских, до моего приезда отсидел в тюрьме г. Сталино 4 месяца.

Познакомился с ним я через оуновца Владимира из Синельниковского района Днепропетровской области. В то время Галушка только что вышел из тюрьмы г. Сталино.
В квартире Галушко на чердаке…оуновская литература.
Галушка встречался с «Евгеном», который советовал ему переменить место жительства, так как немцы, знавшие его как оуновца, могли его преследовать, но Галушка от переезда уклонялся, мотивируя семейными обстоятельствами.
В июле 1943 года Галушка был вторично арестован немцами и с тех пор я с ним не встречался.

7. Лысый Иван (имя возможно неточно). В период оккупации жил на заводе им. Ильича, работал инженером.

Приметы: лет 28-32, высокого роста, плотного телосложения, лицо белое круглое, волос светлый, лоб высокий, носил очки в чёрной оправе, в 1942 году женился.
Познакомился с ним как с оуновцем в середине или конце мая 1943 года.
Он мне говорил, что создал оуновскую группу в составе 5-6 человек на заводе им. Ильича, жаловался на отсутствие оуновской литературы.
В связи с этим я ему дал на следующий день после встречи 2 экземпляра оуновского бюллетеня и несколько оуновских листовок.
Несколько позже я был у Лысого вместе с представителем областного провода «Василием», который провел с ним длительную беседу о борьбе за «самостийну Украину»
Помню, что Лысый в то время познакомил со своим другом по работе в ОУН Евсеевым или Евсеенко.
После этих встреч я был у Лысого ещё 2-3 раза по вопросам работы ОУН, в каждом случае меняя ему оуновскую литературу.

8. Евсеенко (Евсеев) или Евтухов, близкий друг Лысого, с которым жил в одном поселке и работал на заводе Ильича.

Приметы: лет 35-38, среднего роста, лицо худое, волос темный.
В ОУН, вероятно, завербован Лысым.
Я встречался с ним 2-3 раза, обрабатывая его в националистическом духе, устраивал ему встречу с оуновцем «Василием», который излагал ему задачи оуновской работы на заводе им. Ильича подыскивать националистические кадры для расширения оуновской сетки среди рабочих завода.
В конце июня 1943 года арестован немцами…судьбу не знаю.

9. Вера, фамилию забыл, работала на бирже труда или в городской управе каким-то техническим работником.

Приметы: 19-20 лет, имеет мать и, кажется, глухого брата.
От «Евгена» к ней ч прибыл в Мариуполь с паролем (сейчас его не помню)
Она устроила меня на квартиру к Дашевской Надежде…

10. Дашевская Надежда, уроженка Царе-Константиновки Запорожской области, окончила 9 или 10 классов.

Приметы: лет 20-22.
Дашевская с 1942 года была содержателем конспиративной квартиры ОУН.

С конца февраля 1943 года по конец марта 1943 года я жил у нее, а затем снова жил с конца апреля по 10-15 мая 1943 года.

В ее квартире хранилась также оуновская литература. До моего приезда у нее жил оуновец Владимир, который выехал до моего приезда.

Дашевская была хорошо осведомлена об оуновской работе, отлично знала Дубова –оуновца и переводчика в немецкой армии. Вместе со мной распостраняла оуновскую литературу.

11. Владимир. Уроженец Синельниковского района.

До оккупации окончил 8 или 10 классов в г. Мариуполе. 19-20 лет.

О его причастности к ОУН узнал от Дашевской. После этого Владимир познакомил меня с Галушкой, Синициным, которые к тому времени являлись участниками ОУН.

Владимир знал почти всех оуновцев по г. Мариуполь, хотя в нем постоянно не жил, а куда-то ездил, имея деловую связь с «Евгеном».

12. Синицын Феропонт. Имел свой магазин, лет 55-60, жил по ул. Привокзальной (Вокзальной) №38.

Владимир познакомил меня с ним в конце марта 1943 года.

Синицын хранил в своем магазине оуновскую литературу, в его квартире я часто ночевал и некоторое время жил.

В беседах со мной он проявлял себя активным националистом, высказывал недовольство за своего сына, который в то время работал агрономом в госимении, однако по линии ОУН ничего не делал, просил меня посетить его сына и повлиять на него.

13. Синицына –дочь Синицына Феропонта, до оккупации продавщица, в оккупации работала в магазине отца продавщицей. Имела 2-х детей.

Читала всю оуновскую литературу, хорошо осведомлена о всех участниках.

Арестована немцами 22 июня 1943 года.

14. Синицын Николай Ферапонтович ... обрабатывался в националистическом духе, но уклонился от ОУН ... много мол работы в имении.
15. Жена Синицына Феропонта, хорошо осведомлена, что в магазине хранится оуновская литература. 22 июня 1943 года арестована немцами.

16. Директор госимения (между Мариуполем и Володарским), 50-55 лет...

В беседе со мной проявлял националистические проявления, но не верил в успех ОУН. Однако обещал оказать материальную помощь оуновцам.

17. Донец –заведующий земельной управой в Мариуполе.
18. Дашевский (отец Дашевской Надежды) ... 45-50 лет...

В беседе со мной...хорошо осведомлен об ОУН, знал Дубаса, который первым из «западников» приезжал в период оккупации в Мариуполь. Уехал в Кривой Рог.

19. Жорж служил в полиции или жандармерии г. Мариуполя, лет 25-28.

Участник ОУН, с ним познакомил меня «Евген» в июне 1943 года. Он был арестован немцами...

Оригінал. Машинопис.

Архів УСБУ по Луганській області. –Спр. 22907-р. –Арк. 95-103

Витяг з протоколу судового засідання по справі Федора Лічмана від 4 листопада 1946 року

...В декабре 1942 года я с «Оксаной» поехал в г. Днепропетровск, Встретился там с «Арсеном», который дал мне 10 тысяч денег и националистическую литературу для распостранения ее в Ворошиловградской и Сталинской области.

В Сталино я должен был встретиться с руководителем краевого ОУН по кличке «Евген» и передать ему литературу и 10 тысяч денег.

Приехав в г. Сталино, я зашел в плодоовощную базу, где согласно имеющемуся у меня паролю «нельзя ли у вас достать кавунов» меня приняли и представили «Евгену» ...

По заданию «Евгена» я поехал в г. Мариуполь к членам организации ОУН, как-то: Жужура, Фененко, Дашевской – содержательницей конспиративной квартиры.

Приехав в г. Мариуполь, познакомился там со всеми членами организации ОУН, но в г. Мариуполе много членов ОУН были арестованы и я должен был возглавить эту организацию, но мне этого сделать не удалось, так как все разъехались, решил и я уехать в г. Днепропетровск, желая уйти совсем из организации ОУН.

В г. Днепропетровске я встретил своего друга Калашникова, пошел к нему на квартиру, где был член организации с Запада, членом ОУН был и Калашников.
В разговоре с западником я ему сообщил свою фамилию, а он обо мне сообщил другу «Арсену», после чего меня вызвал «Арсен» и спросил почему я выехал из Мариуполя. Я, чтобы избежать ответственности за уход с ОУН, сообщил, что в г. Мариуполе идут аресты и там жить небезопастно.
Но «Арсен» меня снова направил к «Евгену» в г. Сталино. В г. Сталино я не поехал, а поехал в г. Мариуполь. В г. Мариуполь приехал «Евген» и на квартире у Фененко устроил совещание, где присутствовал и Лысов. Это было весною 1943 года. На совещании мне было поручено снабжать литературой Фененко и Лысова.
Всего в г. Мариуполе членов ОУН было около 20 человек, с которыми я имел связь и давал им литературу...
22 июня 1943 года редактора газеты г. Мариуполя Жужуру должно было гестапо арестовать, тогда он скрылся у машинистки Будко и я с ним и Валько пытались выехать; для этого изготовили документы. Но Валько оказался предателем организации ОУН и меня гестапо арестовало.
Находясь под арестом в гестапо, я сообщил во время прогулки Будко, что Валько является предателем, вследствии чего другие члены ОУН скрылись и арестованы гестапо не были, а мне в гестапо дали задание опознать «Евгена» и Синицына – владельца лавки овощей и члена организвции ОУН, для этой цели меня всюду водили с гестапо для опознания последних: но «Евген», Синицын и другие задержаны не были.
С гестапо меня передали в лагерь Дахау, где я просидел до апреля 1945 года, то есть до освобождения меня американскими частями...

Оригінал. Машинопис.
Архів УСБУ по Луганській області. –Спр. 22907-р. –Арк. 234-235

Витяг з протоколу допиту Івана Ковалевського від ... 1945 р. про свою роботу в Обласному проводі ОУН по Сталінській області в 1942-1943 рр.

ВОПРОС: - Расскажите подробно об обстоятельствах вербовки Вас в организацию украинских националистов.

ОТВЕТ: - О наличие на Украине антисоветской организации украинских националистов я впервые узнал в августе 1942 года со слов БОЙКО Павла Моисеевича.
В период немецкой оккупации, находясь в г. Сталино, я поддерживал связь с БОЙКО, который неоднократно беседовал со мной на националистические темы.
В разговорах БОЙКО мне доказывал, что якобы украинский народ притесняется русскими и Украина не имеет возможности самостоятельно развиваться.
Он же говорил, что главным врагом Украины является Россия, что немцы временные враги, которые с Украины уйдут.

Іван Ковалевський – останній керівник Сталінського Обласного Проводу ОУН(б). Розстріляний у 1945 р.

Одновременно с этим БОЙКО информировал меня о наличии в Сталинской области организации украинских националистов, рассказывал о целях и задачах этой организации, назвал руководителей ОУН – БАНДЕРУ и МЕЛЬНИКА, сообщил, что между

этими двумя руководителями произошел раскол и что он является участником организации бандеровского направления.
На мои вопросы БОЙКО давал неубедительные ответы, вероятно потому, что он мало был осведомлен об истории организации.
Из этой беседы БОЙКО, безусловно, стало понятным мой некоторый интерес к организации и вероятно в связи с этим, БОЙКО говорил, что он познакомит меня с более авторитетным участником ОУН о том, чтобы решить вопрос о моем участии в организации.
Я выразил согласие познакомиться с представителем ОУН для информации и переговоров.
ВОПРОС: - Кто такой БОЙКО?
ОТВЕТ:- БОЙКО Павел Моисеевич уроженец Миргородского района, Полтавской области. С ним я знаком по совместной учебе в Сталинском Педагогическом институте, примерно с января 1941 года.
В период немецкой оккупации он работал корреспондентом при редакции фашистской газеты «Донецкий Вестник». Через БОЙКО я также устроился на работе при этой редакции корреспондентом.
Мое поступление на эту работу он мотивировал тем, что я буду иметь возможность и время активно вести националистическую вести работу, так как по роду своей службы буду беспрепятственно ездить по всем районам области.БОЙКО являлся одним из активных участников ОУН. В своей практической антисоветской националистической деятельности устанавливал организационные связи с другими участниками организации, вербовал новых лиц в ОУН, имел связь с областным «проводом» ОУН.
ВОПРОС: - Когда у вас состоялась встреча с представителями ОУН?
ОТВЕТ: - Встреча с представителями ОУН состоялась в конце марта 1943 года. Предварительно договорившись с БОЙКО об этой встрече, мы вместе с ним пошли в городской парк, где встретили мужчину лет 38-40. БОЙКО поздоровался с ним и предложил мне познакомиться. Неизвестный отрекомендовался представителем Сталинского областного «Провода» ОУН, работавшим в организации украинских националистов под кличкой «ВАСИЛЬ».
После состоявшегося знакомства с «ВАСИЛИЕМ», БОЙКО от нас ушел. Оставшись со мной наедине, «ВАСИЛЬ» стал более подробно информировать меня об истории возникновения, целях и задачах организации. Он говорил о том, что организация ведет борьбу против

немцев и против Советской власти и имеет в виду создать «независимое украинское государство», что организация создает свою вооруженную силу, так называемую украинскую повстанческую армию.
«ВАСИЛЬ» также говорил о том, что в войне между Советским Союзом и Германией большевики будут разбиты, Советской власти на Украине больше не будет, что при поддержке Англии и Америки организация украинских националистов создаст «самостийну Украину».
В беседе с «ВАСИЛИЕМ» я проявил интерес к организации, задавая целый ряд вопросов на которые «ВАСИЛЬ» давал мне исчерпывающие объяснения.
После этой встречи «ВАСИЛЬ» периодически стал заходить ко мне сам на квартиру, а иногда с БОЙКО.
Они продолжали беседовать со мной на националистические темы, давали читать националистическую литературу.
Будучи националистически настроен, я разделял взгляды украинских националистов в части создания «самостийной Украины», поэтому изъявил согласие вступить в ОУН, участником которой являюсь с августа 1942 года.
ВОПРОС: - Кто руководил Сталинским областным «Проводом» ОУН?
ОТВЕТ: - Сталинским областным проводником ОУН являлся «ВАСИЛЬ», с которым я установил организационную связь через БОЙКО в марте 1943 года.
ВОПРОС: - Кто из числа участников ОУН брал у Вас книги для чтения?
ОТВЕТ: - Моей библиотекой пользовались «ВАСИЛЬ», «КЛАВА», «ОЛЕКСАНДР», «БОЙКО» и «РОМАН».
ВОПРОС: - Кто такие», «КЛАВА», «ОЛЕКСАНДР» и «РОМАН»?
ОТВЕТ: - «РОМАН», он же «ЮХИМ» прибыл в г. Сталино из Западной Украины. Являлся руководителем СБ Сталинского областного «Провода» ОУН, а затем с сентября 1943 года руководитель СБ Николаевского областного «Провода» ОУН. При немцах проживал на нелегальном положении.
«КЛАВА», она же «ЦЫГАНКА», в г. Сталино приехала из г. Днепропетровска летом 1943 года, проводила националистическую работу среди женщин. Со слов «КЛАВЫ» мне известно, что она за националистическую деятельность в г. Днепропетровске арестовывалась немцами, но из под стражи бежала.

Ее приметы: лет 25, выше среднего роста, лицо круглое, глаза черные, носит серьги. До войны работала в окрестностях Днепропетровска в качестве учительницы, преподавала язык и литературу.
«АЛЕКСАНДР» - правильная фамилия его САЛО, происходит из Западной Украины. В г. Сталино прибыл летом 1943 года из г. Днепропетровска. В организации занимал положение окружного проводника по Сталинскому округу.
Его приметы: лет 25, ниже среднего роста.
В январе 1944 года убит немцами.
ВОПРОС:- Продолжаете свои показания о проведенной антисоветской националистической деятельности?
ОТВЕТ: - В сентябре 1943 года в связи с приближением частей Красной Армии к г. Сталино, я по приказанию областного проводника «ВАСИЛЯ» эвакуировался в г. Днепропетровск. Что касается «ВАСИЛЯ», то он эвакуировался вместе с «РОМАНОМ», «КЛАВОЙ» и «АЛЕКСАНДРОМ».
Перед выездом в г. Сталино, «ВАСИЛЬ» дал мне явку и пароль для установления связи с участниками ОУН в г. Днепропетровске.
ВОПРОС: - Где была назначена явка в г. Днепропетровске и какой Вам был дан пароль?
ОТВЕТ: - Для установления связи с участником ОУН в г. Днепропетровске, «ВАСИЛЬ» мне предложил срочно выехать и быть там не позднее 12 сентября, т.к. к этому времени на Пушкинской улице возле немецкого кладбища будет ожидать меня связная.
Встреча с этой связной, как говорил «ВАСИЛЬ», должна произойти следующим образом: начиная с 3-х и до 5 часов дня я должен прохаживаться возле немецкого кладбища с газетой «Донецкий Вестник». Эту газету в руках держать так, чтобы посторонние могли видеть название газеты.
На этот условный знак ко мне подойдет девушка с белым узелком в руках и спросит: «имеете ли Вы в продаже газеты «Донецкий Вестник».
В ответ я ей должен заявить: «Газета «Донецкий Вестник» уже закрыта».
После этого она организует мне свидание с руководителями Днепропетровского областного «Провода» ОУН.
ВОПРОС: - Установили Вы связь со связной Днепропетровского областного «Провода»?
ОТВЕТ: - Нет, не установил.

ВОПРОС: - Почему?
ОТВЕТ: - В г. Днепропетровск я прибыл с большим опозданием, т.к. поезд на котором я ехал в пути следования потерпел крушение и я вынужден был добираться к г. Днепропетровску на лошадях.
На обусловленное место явки я выходил несколько раз, но из числа связных ОУН ко мне никто не явился.
ВОПРОС: - Каким же образом Вы тогда установили связь с ОУН в г. Днепропетровске?
ОТВЕТ: - Находясь в г. Днепропетровске я случайно наткнулся на «мертвый пункт» по Комсомольской улице, где встретил «РОМАНА». В беседе с ним он мне сообщил, что выезжает для работы ОУН в г. Николаев, но несмотря на его занятость, он пообещал мне установить связь с ОУН.
«РОМАН» связал меня с руководителем службы беспеки Днепропетровского Краевого «Провода» ОУН «ГРАБ». Происходит он из Западной Украины.
Его приметы: 23 лет, среднего роста, брюнет.
В разговоре «ГРАБ» интересовался моей националистической деятельностью до приезда в г. Днепропетровск. Я ему подробно рассказал о своих связях с «ВАСИЛИЕМ» и о проводимой националистической работе.
После этого «ГРАБ» сообщил мне, что он назначает меня для работы в СБ Кировоградского областного «Провода» ОУН и что по этому вопросу со мной будет еще подробно разговаривать его заместитель «БОРИС ДУБ».
В этот же день «ГРАБ» познакомил меня с «БОРИС ДУБ», который в беседе со мной посвятил меня в задачи службы беспеки. Все мои встречи с «ГРАБ» и «Борисом ДУБ» происходили в парке.
ВОПРОС: - Покажите, кто такой «БОРИС ДУБ»?
ОТВЕТ: - «БОРИС ДУБ» - лет 30, среднего роста, лицо продолговатое, происходит из Западной Украины. Являлся заместителем руководителя СБ Днепропетровского областного «Провода» ОУН.
ВОПРОС: - Что рассказывал Вам «БОРИС ДУБ» о службе беспеки?
ОТВЕТ: - Он мне сказал, что СБ организована по инициативе центрального «Провода» ОУН. Для работы в СБ подбираются лица из числа проверенных оуновцев, преимущественно из молодежи,

смелые, которые всегда смогут с оружием в руках выполнить любое задание.
Он говорил, что СБ занимается в первую очередь охраной всех членов организации и ее руководителей, охраной внутренней и внешней. Внешняя – от гестаповцев и партизан, внутренняя – от провокаторов и предателей в организации. Следить за внутренней дисциплиной организации. Обеспечение организации продуктами и деньгами путем экспроприации.
СБ занимается информацией политической, хозяйственной. Информирует проводника о работе организации, о поведении членов организации.
Кроме того, имеет свою агентуру среди членов организации с целью выявления провокаторов, проникших в ОУН.
Основной же задачей службы беспеки, как он мне сказал, является террор против всех тех, кто нам мешает в работе.
На этом разговор был окончен и мы разошлись.
Спустя некоторое время я опять встретился с «Борисом ДУБ». При этой встрече он мне сообщил, что в связи с приближением частей Красной Армии к г. Днепропетровску я обязан эвакуироваться в г. Кировоград, на что ответил согласием.
Перед выездом он познакомил меня с одним из руководителей Кировоградского областного «Провода» ОУН – «ЮРА».
Его приметы: лет 27, низкого роста, шатен, происходит из Западной Украины.
После состоявшегося знакомства, «БОРИС ДУБ» сказал мне, что я буду находиться на связи у «ЮРА», который даст мне необходимые указания по дальнейшей работе.
«ЮРА» снабдил меня револьвером, дал одну гранату и предложил вместе с ним выехать в г. Кировоград.
ВОПРОС: Когда Вы выехали в г. Кировоград?
ОТВЕТ: Мы вместе с «ЮРА» из Днепропетровска выехали в г. Кировоград примерно 25 сентября 1943 года.
ВОПРОС: Кто еще из числа участников ОУН выехал вместе с Вами?
ОТВЕТ: Из г. Днепропетровска выехало около 50 чел. участников ОУН, за исключением «ЮРЫ», «ЕФИМА», «ШУРЫ», «МАРУСИ», БОЙКО и «ЛИДЫ», я остальных не знаю.

Из этого количества 30 человек направились в леса для формирования отрядов УПА, а остальные выехали в сторону Кировограда, в числе которых находился и я.
Поскольку мы ехали на разных подводах, я с «ЮРОЙ», «ЕФИМОМ», «ШУРОЙ», «МАРУСЕЙ» и «ЛИДОЙ» разъехались, и когда я прибыл в г. Кировоград то мне, со слов «МАРУСИ» стало известно, что в дороге они задерживались с немцами. Во время проверки документов «ЮРА» от них скрылся и о судьбе последнего им ничего неизвестно.
Таким образом, потеряв связь с «ЮРОЙ», я стал возлагать надежду на «МАРУСЮ», через которую можно было бы установить связь с Кировоградским областным «Проводом» ОУН, т.к. ей были известны в г. Кировограде адреса конспиративных квартир, но когда мы попытались устанавливать эти квартиры, то оказалось, что они давно разгромлены жандармерией.
Не установив организационной связи с Кировоградским областным «Проводом» ОУН, я с БОЙКО выехал в г. Николаев в надежде связаться там с «РОМАНОМ», а «ЕФИМ», «ШУРА», «ЛИДА» и «МАРУСЯ» остались в г. Кировограде.
ВОПРОС: Когда Вы прибыли в г. Николаев?
ОТВЕТ: В г. Николаев я прибыл 10 октября 1943 года.
ВОПРОС: Каким образом Вы установили связь с «РОМАНОМ».
ОТВЕТ: Находясь в г. Николаеве, на Рыбной улице я встретил бывш. Связного Сталинского областного «Провода» ОУН «Мыколу КРАВЕЦ». В разговоре с ним я попросил его, чтобы он оказал мне помощь в установлении связи с Николаевским областным «Проводом» ОУН.
Выполнить мою просьбу «Мыкола КРАВЕЦ» охотно согласился. Мы вместе с ним пошли на явочную квартиру к ВОСКОВСКОЙ Галине, которая проживала по 5-ой Слободской, в доме №78 и там встретился с «РОМАНОМ».
В беседе с ним я ему подробно рассказал о своей поездке и здесь же договорился на следующий день вторично встретиться на квартире БОЙКО по адресу Рыбная 55, где окончательно решится вопрос об использовании меня на практической работе в ОУН.
К назначенному сроку «РОМАН» явился к БОЙКО, где я с ним имел продолжительную беседу.
При этой встрече с «РОМАНОМ» он подробно расспрашивал меня о моей практической работе в ОУН и когда я ему все подробно рассказал,

«РОМАН» мне сообщил, что он назначает меня своим заместителем по службе беспеки Николаевского областного «Провода» ОУН.
На этом разговор был окончен и мы разошлись.

Оригінал. Машинопис.
Архів УСБУ по Миколаївській області. –Спр. 2687-с. –Арк. 80-84

Витяг з протоколу допиту Леоніда Ларжевського від 26 вересня 1945 р. про контакти з НТС членів бандерівського підпілля в м. Умані в 1944р.

ВОПРОС: На предыдущем допросе Вы показали, что направляя Вас в Крым, «Провод» ОУН ставил перед Вами задачу найти способы установления контакта с антисоветским подпольем среди русского населения
Расскажите, что Вам известно об этом подполье?
[..]
ОТВЕТ: ... До того мне еще в 1942 году было известно о существовании на территории Украинской ССР так называемого Всероссийского «Национально-Трудового Союза Нового Поколения».
Об этом я узнал после прочтения мною в городе Днепропетровске воззвания «Национально-Трудового Союза Нового Поколения» /сокращенно называется «НТСНП»/. Воззвание «Национально-Трудового Союза Нового Поколения» мне дал заместитель Краевого «Провода» ОУН – «АРСЕН». Последний, вручив мне это воззвание, предложил перевести его на украинский язык, что мною и было сделано. Перевод был необходим «Проводу» для ознакомления с деятельностью «Национально-Трудового Союза Нового Поколения».
Вторично мне стало известно о существовании на территории Украины антисоветской организации «Национально-Трудового Союза Нового Поколения» в ноябре месяце 1943 года. Об этом мне стало известно непосредственно от Краевого проводника ОУН – «ЮРКО» в г. Умани, Киевской области, куда я незадолго до этого прибыл из Крыма.
Явившись на квартиру к моим родным, где проживал я в то время, «ЮРКО» заявил: «Вы, кажется, знаете русский язык?». Я ответил утвердительно, после чего он рассказал мне, что «Проводу» через моего брата Ивана ЛАРЖЕВСКОГО удалось установить связь с участниками русской антисоветской организации «Национально-Трудового Союза Нового Поколения».

«ЮРКО» дал мне задание – под видом русского по национальности, войти в контакт с участниками «Национально-Трудового Союза Нового Поколения», находившегося тогда в городе Умани и попытаться внедриться в их организацию в интересах ОУН.
Тогда же мы с «ЮРКО» составили для меня краткую легенду и заготовили мне документ на имя – БЕЛЯЕВА Леонида. Для изготовления этого документа был использован чистый бланк, привезенный мною из Крыма со штампом немецкой военной организации «ВЕРКДИНСТ».
[..]
Мы с «ЮРКО» предусматривали в моей легенде, чтобы я представился участникам «Национально-Трудового Союза Нового Поколения», как человек осведомленный о деятельности их организации в Крыму и даже фигурировать при этом, для подкрепления, фамилией известного мне по Крыму «ПЕТРОВЦА» - ГАВРИЛИСА.
Согласно заданию «ЮРКО» я должен был добиться принятия меня в члены «Национально-Трудового Союза Нового Поколения», после чего выяснить следующие вопросы, интересующие «Провод» ОУН:

1. Какова их политическая программа?
2. Структура, руководство и методы деятельности «Национально-Трудового Союза Нового Поколения».
3. Каково отношение «Национально-Трудового Союза Нового Поколения» к организации украинских националистов?
4. Намечается ли ими и когда установление контакта с украинским националистическим подпольем.
5. Установить имеется ли возможность для ОУН договориться с «Национально-Трудовым Союзом Нового Поколения» о координировании своих действий в борьбе с Соввластью.

О результатах выполнения мною задания «ЮРКО», я должен был докладывать непосредственно ему же. Всякое общение с участниками ОУН, кроме «ЮРКО» я должен был на это время прекратить.
ВОПРОС: Удалось ли Вам проникнуть в антисоветскую организацию «Национально-Трудовой Союз Нового Поколения»? Каким образом?
ОТВЕТ: Я вначале сообщил, что со слов «ЮРКО», «Проводу» ОУН удалось найти контакт с участниками антисоветской организации «Национально-Трудового Союза Нового Поколения» через моего родного брата Ивана ЛАРЖЕВСКОГО.

[..]

Моему брату удалось установить, что руководителем этой группы участников «НТСНП», находившейся в то время в Умани, является некий Борис, с которым ему удалось познакомиться лично и получить их литературу в обмен на несколько экземпляров украинско-националистической литературы.

В беседе с Борисом мой брат рекомендовал себя, как человека имеющего связи среди участников украинского националистического подполья. Несколько позже, мой брат познакомил этого Бориса с Краевым проводником ОУН – «ЮРКО».

При этой встрече «ЮРКО» и Борис кратко обменялись мнениями и взаимно проинформировались о целях и задачах своих организаций.

Таким образом, давая мне задание внедриться в русскую антисоветскую организацию «ПТСНП», «ЮРКО» до некоторой степени информировал меня, что собой представляет эта организация и снабдил меня их литературой, с которой я должен был ознакомиться на тот случай, если у меня спросит Борис приходилось ли мне в период пребывания в Крыму и знакомства с ГАВРИЛИСОМ и другими участниками русской антисоветской организации читать какую-либо литературу.

[..]

В соответствии с легендой, которую я согласовал предварительно с «ЮРКО», я кратко проинформировал о себе Бориса, показал ему свое фиктивное удостоверение личности на имя БЕЛЯЕВА Леонида и заявил ему, что находясь в Крыму я был связан с некоторыми участниками русского антисоветского подполья, в частности, с ГАВРИЛИСОМ, который дал для ознакомления мне их литературу, как-то: произведения инженера ФУСА и проч.

Борис был несколько удивлен этим заявлением и сказал мне, что насколько ему известно, в Крыму нет представителей их антисоветской организации «Национально-Трудового Союза Нового Поколения»» и пообещал осведомиться у кого-то, что собой представляет названный мною ГАВРИЛИС.

В беседе со мной Борис заявил, что секции их организации очень разветвленные, имеются во всех городах Советского Союза, как-то: в Николаеве, Ростове, Воронеже и пр., что сам он продолжительное время пребывал в районе Воронежа в период его оккупации.

Что касается Крыма, заявил Борис, он не помнит, чтобы там находились их люди.

[..]

Из разговора с Борисом я понял, что сам Борис и другие, находившиеся в то время с ним в Умани участники «Национально-Трудового Союза Нового Поколения», в свое время эмигрировали из Советской России, и в основном, находились в Праге.

С момента оккупации немецкими войсками территории Советского Союза они прибыли сюда официально, под видом представителей какой-то международной комиссии по проверке условий содержания военнопленных в немецких лагерях. Это положение они якобы использовали в интересах русской антисоветской организации, к которой они принадлежали.

Борис в беседе со мной отметил об исключительно плохом отношении немцев к русским военнопленным, и что их организации все же удалось добиться некоторого облегчения для военнопленных.

Борис поинтересовался в каких условиях я нахожусь, имею ли в Умани квартиру, какие у меня средства к существованию, имеется ли у меня возможность легализироваться, и чем я имею намерение заниматься в дальнейшем. На это я ответил Борису, что проживаю в г. Умани на нелегальном положении и без определенных занятий, и попросил его, если он может – пусть он мне предоставит квартиру.

На прощание он меня снабдил литературой, выпущенной «Национально-Трудовым Союзом Нового Поколения» и предложил подбирать и изучать подходящих для них людей. Борис пообещал по возможности помочь мне в приобретении квартиры в г. Умани.

О результатах этой беседы с Борисом, я проинформировал «ЮРКО». Последний дал указания действовать в этом направлении дальше, заметив при этом, что было бы неплохо, если бы они действительно снабдили меня своими документами.

Он предложил мне продолжать поддерживать связь с Борисом, полагая, что он принял меня действительно за подходящего для них человека.

Мне известно лично от «ЮРКО», что «Провод» принимал меры к тому, чтобы я был направлен Борисом на съезд участников «Национально-Трудового Союза Нового Поколения» совместно с ОУН, о созыве которого они договорились.

Дня через 2-3 у меня была третья встреча с Борисом у него же на квартире. Во время этой беседы, Борис заинтересовался украинскими националистами, сообщив мне, что ему известно о существовании в Умани украинско-националистического подполья. Затем он спросил меня – известно ли мне что - либо об украинско-националистическом подполье. Я ответил ему, что частично осведомлен об организации украинских националистов через своих друзей, которые имеют некоторое отношение к этой организации.

Имея ввиду задание «ЮРКО», я поинтересовался у Бориса, как относится «Национально-Трудовой Союз Нового Поколения» к украинско-националистическому подполью, на что Борис высказал свою точку зрения в таком духе: ему не нравится, что украинские националисты часто употребляют в оскорбительном тоне выражение по отношению к русским: «москали», что часто фигурирует в украинско-националистической литературе, которую ему приходилось читать. Он считает вредным и излишним развитие таких чувств украинского народа и здесь же привел пример, что на Закарпатской Украине есть такая народность - русины, которые прямо называются русскими, и в этом народе не чувствуется особой разницы между украинцами и русскими. Находясь здесь на Украине, он убедился, что большинство украинского населения называют себя русскими. Я целиком согласился с его мнением и в подтверждение этого привел пример, что будучи в Крыму, я также наблюдал что местное украинское население ничем не отличается от русской прослойки, населяющей Крым.

Касаясь вопроса о стремлении украинских националистов добиться существования отдельного украинско-националистического самостоятельного государства, Борис заявил, что «Всероссийский Национально-Трудовой Союз Нового Поколения» ничего против этих стремлений украинских националистов не имеет и что этот вопрос может быть решен путем опроса украинского населения.

В связи с тем, что Борис торопился куда-то выезжать, на этом наша беседа закончилась.

Предложением Бориса остаться на квартире у него я не воспользовался, а поспешил возвратиться к «ЮРКО», которого подробно проинформировал о результате беседы с Борисом. Он предупредил меня, что Борис является видным руководителем

«Национально-Трудового Союза Нового Поколения» и что мне необходимо завоевать у него авторитет и заручиться у него доверием к себе. Он предлагал для вовлечения в «Национально-Трудовой Союз Нового Поколения» порекомендовать некоторых участников ОУН, знающих русский язык, в частности ГУБАРЯ – «ЗАПОРОЖЦА». «ЮРКО» ориентировал меня при этом, что он ведет переговоры с Борисом о координировании действий русских и украинских антисоветских организаций, как на территории самой Украины, так и на территории РСФСР.

Из его слов Борис при этих переговорах согласился переменить в этих целях название своей организации – в «национально-революционную русскую организацию».

В свою очередь «ЮРКО» дал согласие переименовать организацию украинских националистов – в «украинскую национально-революционную организацию».

Со слов «ЮРКО», Борис якобы дал согласие на то, чтобы все секции «ВНТСНП, действующие на Украине, подчинить главному «Проводу» ОУН, а все украинско-националистические организации, существующие на территории РСФСР, подчинить «Всероссийскому Национально-Трудовому Союзу Нового Поколения» или, как они договорились называть «Русская Национально-Революционная Организация».

Недели через две я явился на четвертую и последнюю мою встречу с Борисом, которая состоялась у него же на квартире.

Во время этой беседы присутствовало несколько человек его людей, которые участия в беседе не принимали. На этой встрече, Борис мне заявил, что в связи с приближением частей Красной Армии, их организации необходимо готовиться к переходу в глубокое подполье для работы в новых условиях советской действительности.

В этих целях необходимо создать боевые отряды, конспиративные квартиры, а также базы для их снабжения – оружием, продовольствием и пр. он высказал полное удовлетворение моей информацией о проделанной мною работе, что я сумел в исполнение его указаний подобрать до 5 вооруженных человек, желающих поступить в их организацию.

Он высказал желание поговорить с этими людьми, в частности с ГУБАРЕМ, котрого я рекомендовал как способного и ценного для них

человека. Я пообещал ему организовать свидание с ГУБАРЕМ. На этом мы с ним разошлись, а через неделю, Борис был немцами арестован, о чем мне стало известно от «ОСТАПА».
«ЮРКО» выехал в Западную Украину еще до моей последней встречи с Борисом.
В связи с арестом Бориса мои связи с «Национально-Трудовым Союзом Нового Поколения» прекратились, и о дальнейшем его судьбе мне ничего не было известно.
ВОПРОС: Знакомо ли Вам лицо на предъявленной Вам фотографии?
ОТВЕТ: Да. На предъявленной мне фотографи я опознаю известного мне по гор. Умани, руководителя «Национально-Трудового Союза Нового Поколения» - Бориса Алексеевича, о котором я показал выше.
ВОПРОС: Назовите приметы Бориса Алексеевича.
ОТВЕТ: Приметы Бориса Алексеевича: лет 25-29, высокого роста, стройного телосложения, блондин, лицо продолговатое, белое, глаза голубоватые, нос с маленькой горбинкой, черты лица правильные, говорит грубым голосом, разговор быстрый, волосы зачесывает кверху, носил доху, костюм серій, обут был в ботинках.
[..]

Копія. Машинопис.
Архів УСБУ по АРК. –Спр. 022581. –Аркуші не пронумеровано

Витяг з протоколу допиту Леоніда Ларжевського про діяльність радянського агента Михайла Кривошапки після відступу з Донбасу в 1944 р.

[..]
13. «АЛЕКСАНДР» – руководитель Сталинского областного «Провода» ОУН. С ним я познакомился в 1943 году лично через руководителя Южного Краевого «Провода» ОУН. «ЮРКО» характеризовал «АЛЕКСАНДРА» как одного из видных деятелей и опытных работников ОУН. До войны «АЛЕКСАНДР» работал где-то главным инженером треста Уголь на Донбассе. В г. Умань «ЮРКО», «АЛЕКСАНДР» и «ОСТАП» участвовали в переговорах с руководителем «Всероссийского национального трудового союза нового поколения» с Борисом Алексеевичем.
После того как Сталинская область была освобождена Красной Армией по заданию руководителя Южного Краевого «Провода» ОУН «ЮРКО»,

«АЛЕКСАНДР» выезжал в Винницкую область для внедрения в советско-партийное подполье для провокаторской деятельности.
Когда «АЛЕКСАНДР» возвратился снова в Умань, то рассказывал, что в Виннице он установил связь с подпольной партийной организацией, а позднее вошел в руководство ее.
В г. Умани руководитель Южного Краевого «Провода» ОУН «ЮРКО» дал задание «АЛЕКСАНДРУ», чтобы он при освобождении Умани Красной Армией направился для работы ОУН в Сталинскую область.
Будучи близко знаком с «АЛЕКСАНДРОМ» он мне рассказал, что он произвел очень большое количество вербовок и широко развернул работу среди шахтёров Донбасса.
В 1943 году «АЛЕКСАНДР» выезжал для какой-то цели к руководителю Николаевского Областного «Провода» ОУН, где было установлено, что руководитель Николаевского Областного «Провода» ОУН вел переговоры с офицерами румынской «железной гвардии» с целью получения у них оружия и пр. помощи.
В г. Умани «АЛЕКСАНДР» посещал квартиру моих родственников, посещал ли еще чьи-то квартиры для меня неизвестно.
В г. Умани он был знаком с участниками ОУН «ОСТАПОМ», «ПЕТРОМ», членом референтуры Николаевской СБ ОУН и руководителем Первомайского окружного «Провода» ОУН ...
Его приметы - 33 лет, высокого роста, среднего телосложения, темный шатен с незначительной проседью, энергичный в движениях, глаза голубые, продолговатое лицо.
[..]

Копія. Машинопис.
Архів УСБУ по АРК. – Спр. 022581. –Аркуші не пронумеровано

Витяг з протоколу допиту громадянина Циганка від ... про членіів бандерівської організаії м. Волновахи

ВОПРОС: Какие Вы знаете нелегальные организации, проводившие роботу в Волновахском районе в период оккупации немецкими войсками?
ОТВЕТ: В период пребывания немецких войск я узнал от гр-на БЕЛЬДЕЯ ИВАНА ИВАНОВИЧА о существовавшей организации украинских националистов, руководителем которой был Кривенко Марк Илларионович, в то время работал начальником отдела снабжения

Волновахского округа, членом этой организации являлся Замай, работавший при немцах нач. финотдела, Гончаренко Филипп, работавший в райбанке, Ващенко Иван Гаврилович – до и во время немцев работал директором школы №25 в г. Волновахе, Шеллер Микола Аполонович при немцах работал ШЕФОМ РАЙОНА, СМАГЛЫЙ АНДРЕЙ, который при немцах работал экспедитором газеты «Донецкий вестник»... в разговоре с Хаджиновым, Смаглый говорил что в этой организации в Волновахском районе насчитывается членов её до 600 человек, что либо другого для меня неизвестно.

Циганок
Павлов

Оригінал. Рукопис.
Архів УСБУ по Донецькій області. –Спр. 36389-2ф. –Арк. 22

Витяг з протоколу допиту громадянки Богач ... від ... 1943 року про діяльність ОУН в м. Волноваха та районі

ВОПРОС: Охарактеризуйте Гашенко Никифора Григорьевича и его деятельность в период нахождения оккупационных войск в г. Волноваха.

ОТВЕТ: В ноябре месяце 1942 года ко мне пришел на жительство Гашенко Никифор Григорьевич..., Гашенко всегда старался вести разложение немецкой армии, стремился вести работу на подрыв немецких властей, уклонялся от выполнения установленных порядков и требований немецких властей и на это же склонял окружающее население города, ПОМОГАЛ СКРЫВАТЬ МОЛОДЁЖЬ ОТ ОТПРАВКИ В ГЕРМАНИЮ.

С приходом ко мне на жительство Гашенко, в то время он работал актёром в драмкружке при клубе г. Волновахи, КУДА И ТЯНУЛ МОЛОДЕЖЬ С ЦЕЛЬЮ, ЧТОБЫ ПРИКРЫТЬ ОТ ОТПРАВКИ В ГЕРМАНИЮ. Мне также стало известно в январе-месяце, что Гашенко организовал партизанский отряд ДЛЯ БОРЬБЫ ПРОТИВ НЕМЦЕВ... Однажды в мае м-це 1943 года Гашенко откуда-то пришёл и принёс брошюру и МНЕ ПРОЧЁЛ, И ОБЬЯСНИЛ СОДЕРЖАНИЕ ЭТОЙ ЛИТЕРАТУРЫ, в которой писалось против советской власти, с ОБРАЩЕНИЕМ К УКРАИНСКОМУ НАРОДУ, чтобы вести БОРЬБУ «ЗА НЕЗАВИСИМОСТЬ УКРАИНЫ». Призыв этот был от организации «украинских националистов... В июне я поехала вместе [со] Смаглым в лес купить дров и по пути следования

в разговоре Смаглый высказал, что и МНЕ ДАЛИ ПОРУЧЕНИЕ распостранять литературу от партии националистов, все равно советской власти существовать не будет и нужно шагать за течением большинства. На что я задала ему вопрос..., сколько их, на что мне Смаглый ответил, «это большинство составляет шесть миллионов, АРМИЯ УЖЕ ПОЛНОСТЬЮ национальная, нас там ждут за Днепром», такую литературу Гашенко забирал от Левитовой Веры Яковлевны ..., которая получала для распостранения от Смаглого, последнему отвечала, что вся литература распостранена по сёлам Свободная, Дмитриевка и Чичерино...

ВОПРОС: Вам известны участники организации?

ОТВЕТ: Мне известны члены организации: старшина райуправы Шеллер – при отступлении семью вывез в село Тарасовку к своему тестю, Бориказов –при немцах работал в отделе снабжения. Об этом рассказал Смаглый и подтверждением послужило и то, что я однажды была в церкви и ... они между собой вели разговор: Шеллер спросил у Кривенко «Сдал?»; который ответил: «Да, сдал в надежные руки» Шеллер спросил: «Кому?». Кривенко ответил: «Передал Смаглому». Придя из церкви, сразу рассказала об этом Гашенко, последний пошёл к Левитовой и спросил, что тебе передали. Она ответила: «Да, передали» и отдала все брошюры Гашенко...

ВОПРОС: Вы в первом вопросе дали характеристику Гашенко, а расскажите конкретную его деятельность в борьбе против немцев?

ОТВЕТ: В январе м-це 1943 года Гашенко организовал партизанский отряд в количестве примерно в 20 человек по фамилии Левитова Вера, Хаджинов Харлампий, Губка Николай, Дроздов Иван, проживавших в г. Волноваха, работники пожарной команды, из них два лейтенанта, фамилию не знаю, которые собираются у меня на квартире, где и давались задания на подрыв железнодорожных мостов и путей, что и было сделано на Мариупольской и Хлебодаровской ветках... Гашенко давал задания Гук Шуре, Карбань Гале –(ранее учительствовали) и Филипских Тамаре, которые чтобы организовать помощь раненым 15 красноармейцам, попавшим в плен к немцам, что ими и было выполнено. Филипских Тамара за время немцев арестовывалась, но была ОСВОБОЖДЕНА. Гашенко сам подкупил врача Иванченко, с целью разрешения передачи пленным питания.

Богач

Оригінал. Рукопис.
Архів УСБУ по Донецькій області. –Спр. 36389-2ф. –Арк. 24

Витяг з протоколу допиту громадянина Шапінського від ... 1943 року про діяльність члена ОУН Андрія Смаглого

ВОПРОС: С какого времени вы проживаете в г. Волноваха?
ОТВЕТ: В г. Волноваха я проживаю с октября м-ца 1941 года.
ВОПРОС: Назовите Ваших близких знакомых по г. Волноваха?
ОТВЕТ: В близких взаимоотношениях по г. Волноваха я находился с Белецким Михаилом – работает сцепщиком вагонов на ж.д. – проживает по ул. Клары Цеткин дом №22.
ВОПРОС: Кто такой Белецкий и чем он занимался в период оккупации г. Волноваха немцами?
ОТВЕТ: Белецкий из рабочих, сам рабочий, предан Советской власти, в период немецкой оккупации г. Волноваха он работал на ж. дороге в качества сцепщика...
ВОПРОС: Расскажите подробности вербовки Белецкого в организацию «ОУН»?
ОТВЕТ: В один из дней апреля м-ца 1943 года я пришел к Белецкому на квартиру, где он мне рассказал, что вчера к нему зашёл неизвестный человек В ФОРМЕ ДОБРОВОЛЬЦА НЕМЕЦКОЙ АРМИИ и, вынув из кармана воззвание Украинских Националистов, зачитал ему, в том воззвании был призыв «ОУНовцов» о вооруженной борьбе С НЕМЕЦКИМИ ОККУПАНТАМИ и с большевиками за создание независимой Украины, после прочитки этого воззвания неизвестный приступил к вербовке Белецкого в организацию...
В июне-месяце 1943 года, я случайно познакомился с бойцом пожарной команды по фамилии Цыганок Николай, который через несколько дней после нашого знакомства сообщил мне, что в г. Волновахе идут разговоры (кого не сказал) о том, что в городе организуется какая-то махровая организация, которая вербует членов объединения самостоятельной Украины, другими словами «ОУНовцев».
ВОПРОС: Расскажите подробно, что рассказал Вам Цыганок о существовании объединения украинских националистов в г. Волновахе?

ОТВЕТ: После нашего первого разговора, недели две позднее, т.е. в начале июля м-ца 1943 года у нас с Цыганком состоялся вторичный разговор, при котором он мне сообщил, что ему известны основные руководители организации «ОУН» в г. Волновахе: нач. отдела снабжения района Кривенко и КУРЬЕР ГЕРМАНСКОГО ОТДЕЛА ПРОПАГАНДЫ – Смаглый. Это, в свою очередь, Цыганку стало известно от самого Смаглого. Несколько позднее от Цыганка я узнал, что в организацию ОУН г. Волноваха входят якобы пред. Райуправы, его секретарь нач. фин. Отдела - Замай, а общее руководство организацией осуществляет ОДИН СТАРИК СЕДОЙ БЕЗ РУКИ, фамилию его Цыганок не знает.
Примерно в это же время Цыганок сообщил мне, что он достал ряд листовок-воззваний и одну брошюру, изданные «ОУНовца», которые он передал своему приятелю Хвостовому Ивану...
ВОПРОС: Где в настоящее время Кривенко и Замай?
ОТВЕТ: Кривенко и Замай эвакуировались вместе с немцами в период их отступления из г. Волноваха.

Шапинский
Кузнецов

Оригінал. Рукопис.
Архів УСБУ по Донецькій області. –Спр. 36389-2ф. –Арк. 35

Звинувачувальний висновок у справі Смаглого Андрія Фроловича, бандерівського підпільника з м. Волноваха від 26 жовтня 1943 року

Обвинительное заключение по делу... обвинения Смаглого Андрея Фроловича в преступлениях, предусмотренных ст. ст. 54-10 ч. 2 и 54-11 УК УССР.
В сентябре 1943 года в Отдел Контрразведки «Смерш» 13-го Гвардейского Стрелкового корпуса поступили данные о том, что в г. Волноваха местным жителем Смаглым распространяется контрреволюционная националистическая украинская литература, призывающая украинский народ к созданию, так называемой «украинской самостоятельной соборной державы».
На основании этих материалов Смаглый был арестован и привлечён к уголовной ответственности.

Следствием по делу установлено:
Смаглый, проживая на территории временно-оккупированной немецкими захватчиками в Волновахском районе, работая экспедитором профашистской газеты «Хлебороб», установил преступную связь с одним из руководителей организации украинских националистов Волновахского района – Кривенко, которым в июле 1943 года был завербован в украинскую националистическую организацию – ОУН.

(л. д. 10-12, 102-103).

Являясь членом контрреволюционной организации украинских националистов, Смаглый получил от Кривенко и по его заданию распространил среди местных жителей г. Волновахи и района националистическую оуновскую литературу, призывающую к борьбе с Советской властью, за создание украинской самостоятельной соборной державы.

(л. д. 68-75, 77, 81-86, 93, 96, 102-103, 107-109).

Будучи привлечённым по настоящему делу в качестве обвиняемого, Смаглый в представленном обвинении виновным себя признал.

(л.д. 68-75, 96, 101).

На основании изложенного обвиняется:
Смаглый Андрей Фролович, 1912 года рождения, уроженец г. Днепропетровска, житель г. Волновахи, украинец, гр-н СССР, беспартийный, образование 7 классов, женат, выходец из служащих, несудим, в том, что являясь участником контрреволюционной организации украинских националистов, распространял антисоветскую литературу, т.е. в преступлении, предусмотренном ст. ст. 54-10 ч. 2 и 54-11 УК УССР...
Ст. следователь Украинского «Смерш» 4-го Украинского ФР капитан Шаприцкий «Согласны» -нач. I ОТД-4 отд. УКР «Смерш» 4-го Украинского фронта подполковник

/Мещеряков/

Обвинительное заключение составлено 26 X 1943 г.

Оригінал. Машинопис.
Архів УСБУ по Донецькій області. –Спр. 36389-2ф. –Арк. 108-109

Донос мешканки м. Горлівка Пономарьової на керівника відділу народної освіти м. Горлівки Чернявського, члена ОУН і «Просвіти» від 14 листопада 1943 року.

Начальнику НКВД г. Горловка

Я гр. Чернявского знаю с 1924 года, как утверждают его бывшие школьные ученики и их родители, а именно как человека набившего голову идеями украинского национализма и человека, ненавидевшего и презиравшего всё русское и всех русских.
За 4-5 лет до войны за свои идеи он сидел в Допре, но очевидно не отказался от них.
В период немецкой власти в Горловке Чернявский имел большое доверие и стал руководителем Гороно.
В декабре 1941 года был расклеян лозунг «Кацапи, геть з України». Являясь к нему на регистрацию, учителя обязаны были говорить только на украинском языке, а все преподаватели русского языка не могли получить работу в начальной школе и слышали один ответ: « У нас вам нічого робить».
В Сталино, в Дзержинске, в Нью-Йорке работали и украинские и русские школы, в украинских школах преподавался русский язик. В Горловке Чернявский именил программу и не допустил преподавания русского язика и только в 1943 году, после неустанних хлопот родителей и учащихся, после жалоб руководителей Доненерго в Орсткомендатуру под давленим всей общественности Чернявскому пришлось дать согласие на открытие русской школы...

14/IX –1943 г.
/Пономарёва/

Оригінал. Рукопис.
Архів УСБУ по Донецькій області.

Витяг з протоколу допиту Прищепи Митрофана Івановича від 17 грудня 1943 року про організацію газети «Український Донбас» петлюрівським полковником Іваном Голубом.

[...]
ВОПРОС: Когда в Горловке при немцах был создан отдел культуры и воспитания – «Освіта»?
ОТВЕТ: Отдел культуры и воспитания в Горловке был создан в конце ноября месяца 1941 года или в начале января месяца 1942 года.

Заведующим «Освиты», с неделю, был Голуб, по раз говорам его – галичанин, а затем после ареста немцами Голуба, с января месяца 1942 года до сентября месяца 1943 года зав. отделом культуры и воспитания Горловской горуправы был Чернявский Александр Прокофьевич.
ВОПРОС: За что немцами был арестован Голуб?
ОТВЕТ: Голуб был арестован, по всей видимости, за сугубо националистическую статью, напечатанную в редактируемой им газете «Украинский Донбас». В статье настолько принципиально затрагивали задачи украинских националистов, что она не была в интересах немцев и Голуб был арестован.
Голуб совмещал и заведование отделом культуры и воспитания и заведование редакцией.
ВОПРОС: Когда заведующим «Освиты» Голубом была запечатана контрреволюционная националистическая статья, то был ли тога заместителем «Освиты» Чернявский?
ОТВЕТ: Да, в то время, когда Голуб напечатал в газете контрреволюционную националистическую статью, его заместителем по отделу культуры и воспитания был Чернявский Александр Прокофьевич.
ВОПРОС: Какие указания антисоветского содержания сходили от Голуба, а затем от Чернявского?
ОТВЕТ: Голуб подчеркивал необходимость воспитывать учащихся в националистическом духе. Чернявский же, выступавший в 1942 году в августе говорил об этом в мягкой форме, в первую очередь призывал культивировать украинскую культуру. Директорам школ Чернявский давал указания, что в штат учителей не обходимо подбирать людей знающих украинский язык...
ВОПРОС: Известен ли вам случай расклеивания в Горловке листовок и плакатов украинских националистов.
ОТВЕТ: Да, об этом мне известно. В Горловке, в первые дни оккупации были расклеяны плакаты украинских националистов на стенах управы. Помню, что в них было написано «Геть кацапів з України».
[...]
Оригінал. Рукопис.
Архів УСБУ по Донецькій області.

Витяг з протоколу допиту Чернявського ... від ... 1943 року про кількість українських шкіл в м. Горлівка і Горлівського району на середину 1943 року.

[...]
ВОПРОС: Сколько русских школ было организовано по Горловскому району и где?
ОТВЕТ: По Горловскому району русских школ было організована одна в г. Горловка. И она начала свою работу в августе месяце 1943 года.
ВОПРОС: Сколько школ украинских работало по Горловскому району?
ОТВЕТ: По Горловскому району украинских школ работало тридцать.
[...]
Оригінал. Рукопис.
Архів УСБУ по Донецькій області.

Вирок членам бандерівського підпілля м. Попасної (Луганська обл.) від 29 вересня 1944 року

Копия

Сов. Секретно

ПРИГОВОР

ИМЕНЕМ СОЮЗА СОВЕТСКИХ СОЦИАЛИСТИЧЕСКИХ РЕСПУБЛИК.

1944 года, сентября 27-29 дня, Военный Трибунал войск Сталинской области в гор. Артемовске, в помещении ТО НКВД, в закрытом судебном заседании, в составе:
ПРЕДСЕДАТЕЛЬСТВУЮЩЕГО- майора юстиции БУЙНОВИЧА
и ЧЛЕНОВ: Подполковника госбезопасности ШАТАЛИНА
Капитана госбезопасности ХУДЯКОВА
при секретаре ПАВЛЕНКО
без участия обвинения и защиты
Рассмотрев дело по обвинению:

1. МАЛЫШЕВА Евсея Григорьевича,1901 года рождения, (...) Ивановки, Михайловского района, Воронежской области, из крестьян- середняков, рабочего, б/п., с низшим образованием, украинца, служившего в Красной Армии с 1922 по 1924 год, не судимого,
2. Кравченко Андрея Федоровича, 1904 года рождения села Иваново-Шейчино, Богодуховского района, Харьковской

области, из крестьян-середняков, служащего, со средним образованием, б/п, украинец, женатого, несудимого.

3. КРАВЧЕНКО Петра Абрамовича,1890 года рождения, уроженца села Камышеваха, Попаснянскогос района, Ворошилоградской области, из крестьян –кулаков, рабочего, б/п., с низшим образованием, украинца, женатого, (...), служившего в царской армии, с 1915 до 1917 года, в Красной Армии служившего в 1919 году,
4. ЗАйЦЕВА Семена Івановича,1988 года рождения, уроженца деревни Кошанавки, Попаснянского районна, Ворошиловградской области, из крестьян-кулаков, служащего, б/п., с низшим образованием, украинца, женатого, в старой армии и Красной Армии не служившего, не судимого,
5. ТКАЧЕНКО Платона Алексеевича, 1895 года рождения, уроженца уроженца деревни (...), Попаснянского района, Ворошиловградской области, из крестьян- бедняков, рабочего б/п., с низшим образованием, украинца, женатого, несудимого, в царской армии и Красной Армии не служившего, не судимого.
6. АБОЗИНА Иосифа Лукьяновича,1880 года, рождения, уроженца (...), Краснодарского Края, из крестьян-бедняков, рабочего, б/п, с низшим образованием, украинца, (...), в царской армии и Красной Армии не служившего, не судимого,
7. ЗАВЛОЦКОГО Григория Андреевича,1907 года рождения, уроженца (...), Попаснянского района, Ворошиловградской области, рабочего, б/п, малограмотного, украинца, женатого, служившего в Красной Армии в 1941г., не судимого, из рабочих.
8. ТИХОГО Ивана Игнатовича, 1891 года рождения, уроженца (...), того-же района, Харьковськой области, из крестьян-середняков, б/п, малограмотного, украинца, женатого, служившего в царской Армии в 1941г., находился в плену в Австрии с 1918 г., в Красной Армии не служившего, не судимого,

Обвиняются: МАЛЫШЕВ, КРАВЧЕНКО Петр, ЗАЙЦЕВ, ТКАЧЕНКО, АБОЗИН по ст.ст. 54-1 «а» и 54 -11 УК УССР, ЗАВЛОЦКИЙ по ст.ст. (...) и 54-11 УК УСССР.

УСТАНОВИЛ:

Подсудимые по настоящему делу, оставаясь проживать на оккупированной противником территории, будучи антисоветски настроенными, состояли членами антисоветской украинской националистической организации в гор.Попасная, Ворошилоградской области. Организатором этой националистической организации был некто Михайленко, (...), в прошлом петлюровец, и оформил эту организацию в июне 1943 года.

Организация украинских националистов, куда входили подсудимые, была создана с санкции немецкого командования и ставила свои задачи: отторжение Украины от Советского Союза, создание под руководством Германии на Украине такого капиталистического националистического государства, которое соответствует интересам фашисткой Германии, выселение всех неукраинских национальностей на Украине, активная борьба с Советской властью вплоть до вооруженного выступления на стороне немцев. Каждый вступающий в эту националистическую организацию, заполнял анкету специально изготовленную в типографии, которая помимо прочих вопросов, содержала в себе вопрос, обязывавший заполнившего вести борьбу с советской властью и большевицкой партией. Такие анкеты были заполнены всеми подсудимыми по делу и скреплены двумя поручителями. После утверждения в члены выдавались членские билеты. Прием в члены этой организации украинских националистов происходил на закрытом заседании членов этой организации МИХАЙЛЕНКО и КРАВЧЕНКО Андрея проводили вербовку в члены этой организации, они же являлись организаторами ее.

Вербовка, в основном производилась в райземуправе, заведующим которой являлся КРАВЧЕНКО Андрей, а МИХАЙЛЕНКО- бухгалтером зем.управы.

Завербованные КРАВЧЕНКО Андреем и МИХАЙЛЕНКО подсудимые МАЛЫШЕВ и ЗАЙЦЕВ, в свою очередь, завербовали в организацию: АБОЗИНА, ТИХОГО, ТКАЧЕНКО и ЗАВЛОЦКОГО. КРАВЧЕНКО Петр был завербован Михайленко.

Ближайшими помощниками по работе в этой антисоветской организации у Михайленко был КРАВЧЕНКО Андрей, который предоставил свою квартиру для сборищ этой банды. Под видом укрытия от обстрела со стороны советских войск все подсудимые собирались в квартире /полуподвальной/ КРАВЧЕНКО Андрея, где

проживал и МИХАЙЛЕНКО и проводили антисоветскую агитацию, восхваляя фашистскую Германию и, и проповедовал свои националистические взгляды. Этот подвал посещали также другие граждане, которые не состояли в организации. На стенках этой квартиры были розвешены антисоветского содержания плакаты и лозунги, призывающие бороться с советской властью, там –же находились антисоветского содержания книги, которые читались в присутствии МИХАЙЛЕНКО, КРАВЧЕНКО и другими членами организации. Вся организация насчитывала до 80 человек. Помимо участия в контрреволюционной украинской националистической организации, подсудимые состояли на официальных должностях у немецких оккупантов, где проводили, как члены организации свои взгляды...

КРАВЧЕНКО Андрей, работая зав. Земельной управы Попаснянского района, издал приказ по зем. Управе, чтобы все делопроизводство велось исключительно на украинском языке, обращаться сотрудники и посетители должны только на украинском языке.

По распоряжению КРАВЧЕНКО А., граждане должны были сдавать немецкому коменданту молоко и другие сельхоз. продукты и кто уклонялся, тем угрожал изъятием коров. КРАВЧЕНКО избил двух подростков ГАНИЧ и (...) за нарушение приказов коменданта в порядке выпаса скота.

МАЛЫШЕВ, получил эвакуационное удостоверение в 1941 г. в тыл советских войск не поехал, а в силу антисоветских (...), преднамеренно остался проживать на оккупированной территории противником и работал уполномоченным участка. Работая уполномоченным по заданию головы города, МАЛЫШЕВ составил список коммунистов, их семей, всего 30 семей и этот список передал, как на неблагонадежных, в горуправу. Часть этих граждан была выселена в немецкий тыл, причем сам МАЛЫШЕВ раздавал повестки о выселении и следил за выполнением этого распоряжения. МАЛЫШЕВ составил и передал в горуправу список молодежи для отправки в Германию на каторгу. Выгонял людей на рытье окопов, а на уклонившихся ШАРПОВУ, ВАСИЛЬЕЧЕНКО донес в жандармерию, в результате чего эти женщины были подвергнуты аресту и избиениям. МАЛЫШЕВ питал злобу (...) Советской власти, издевался над семьями военнослужащих Красной Армии, упрекая их в том, что их мужья и отцы бурятся против

фашисткой Германии, не разрешал таким семьям ходить на свои огороды для обработки. МАЛЫШЕВ среди жителей города проводил антисоветскую националистическую агитацию.

Выходец из кулаков, подсудимый Кравченко Петр, как обиженный советской властью в сентябре месяце 1948г. немецким комендантом был назначен старостой сельхозобщины и активно выполнял все распоряжения оккупантов, проявляя себя, как предатель советских людей. Выявляя коммунистов и партизан, КРАВЧЕНКО П., составил список на семь /7/ человек, коммунистов и других граждан и передал его в горуправу. Внес в этот список быв. парторга колхоза «КИМ»-ЖИТЮКА, которого КРАВЧЕНКО сам охранял и в последствии ЖИТЮК был расстрелян.По предательству КРАВЧЕНКО, была арестована РОМАНЕНКО по подозрению принадлежности к партизанам и, находясь под стражей подвергалась избиениям. Освобождена была после вступления в Попасную частей Красной Армии. Как член украинской националистической организации, КРАВЧЕНКО притеснял лиц русской национальности, предлагая им оставить территорию Украины.

Подсудимый ЗАЙЦЕВ, являясь участником уполномоченным, по заданию управы выявлял неблагонадежных для немецкой власти лиц и доносил в горуправу, выгонял население на рытье окопов, проводил антисоветскую агитацию, направленную на восхваление немецких порядков.

Староста сельуправы АПОДОНОВ /ушел с немцами/ назначил бригадиром сельхоз. Общины ТКАЧЕНКО и ТКАЧЕНКО принимал участие в выселении коммунистов в тыл немецких войск, а также направил в лагерь гр.Холод. ТКАЧЕНКО заставлял советских граждан отступать в тыл немецких войск, сам добровольно завербовался для поездки в Германию и отправил туда свою дочь. По доносу ТКАЧЕНКО, была арестована полицией гр. (...), которая подверглась избиениям.

ЗАБЛОЦКИЙ, будучи военнослужащим Красной Армии в 1941г., дезертировал из части и остался проживать на оккупированной фашистами территории, вступил в организацию украинских националистов, разделял ее взгляды, проводил к-р агитацию.

ВТ признал: КРАВЧЕНКО Андрея, МАЛЫШЕВА, КРАВЧЕНКО Петра, ЗАЙЦЕВА, ТКАЧЕНКО, ТИХОГО виновные ст. 54-1 «а», 54-11,

ЗАБЛОЦКОГО по ст. 54-1 «б» и 54-11 УК УССР, АБОЗИНА по Указу Президиума. Верховного Совета Союза ССР от 19.04. 1943 года.
Руководствуясь ст.ст. (...) и 297 УКК УССР,

ПРИГОВОРИЛ:

КРАВЧЕНКО Андрея Федоровича, МАЛЫШЕВА Евсея Григорьевича, Кравченко Петра Абрамовича, ТИХОГО Ивана Игнатьевича и ЗАБЛОЦКОГО Григория Андреевича, на основании ст. 54-1 «а» всех семерых подвергнуть высшей мере наказания РАССТРЕЛЯТЬ, с конфискацией лично им принадлежащего имущества.
АБОЗИНА Йосифа Лукьяновича, на основании Указа от 19 апреля 1943 года подвергнуть ссылке на каторжные работы сроком ДВАДЦАТЬ /20/ ЛЕТ, с поражением в политических правах сроком на 5 лет, с конфискацией лично принадлежавшего имущества.

Наказание исчислять АБОЗИНУ с 21 июня 1944 года.

Подлинный за надлежащими подписями

Копия верна: ПРЕДСЕДАТЕЛЬСТУЮЩИЙ

майор юстиции /БУЙНОВИЧ/

Оригінал. Машинопис.

З архіву УСБУ по Луганській області, вирок зберігся у вигляді копії в укладача даного збірника

Звинувачувальний висновок у слідчій справі Бойка Мойсея Гнатовича і Бойко Анастасії Мойсеївни, членів бандерівського підпілля м. Донецьк від 22 серпня 1945 р.

ОБВИНИТЕЛЬНОЕ ЗАКЛЮЧЕНИЕ

/по следственному делу №2189/

По обвинению: БОЙКО Моисея Игнатьевича и БОЙКО Анастасии Моисеевны в пр. пр. ст. 54-1 «а» и 54-11 УК УССР.
За принадлежность к антисоветской организации украинских националистов, Управлением НКГБ по Николаевской области 20 марта 1945 года были арестованы и привлечены к уголовной ответственности жители города Николаева БОЙКО Моисей Игнатьевич и БОЙКО Анастасия Моисеевна.
Следствием по делу установлено, что БОЙКО Моисей Игнатьевич и БОЙКО Анастасия Моисеевна, являлись участниками антисоветской организации украинских националистов, подготавливающей вооруженное восстание против Советской власти с целью захвата

власти и отторжения территории Украины от Союза Советских Социалистических Республик.
Оставшись на оккупированной немецко-фашистскими захватчиками территории в городе Сталино, через активного участника ОУН – своего сына БОЙКО Павла Моисеевича, БОЙКО Моисей Игнатьевич установил связь с кадровым участником ОУН – нелегалом «ВАСИЛИЕМ», с которым часто беседовал, как с украинским националистом и при его содействии, а также и через своего сына – оуновца ПАВЛА, лично познакомился с кадровой националисткой, проживавшей в гор. Сталино нелегально под кличкой «КЛАВА», которой также представлял свою квартиру для нелегальных встреч с другими участниками ОУН/ л.д. 33об., 34об/.
Проживаая в гор. Сталино, БОЙКО М.И. содействовал участникам ОУН в проведении их националистической деятельности, представлял им свою квартиру для конспиративных встреч и проведения всякого рода сборищ оуновцев, а весной 1943 года активным участником ОУН – своим сыном БОЙКО Павлом Моисеевичем был подробно информирован о существовании деятельности и задачах антисоветской организации украинских националистов, /л. д. 34, 34об., 36/.
В связи с приближением войск Красной Армии, БОЙКО М.И. из города Сталино вместе со своим семейством, а также и участниками ОУН – своим сыном Павлом и КОВАЛЕВСКИЙ Иваном, он же «АНДРЕЙ», выехали в город Николаев, где и проживали до момента освобождения города Красной Армией от немецко-фашистских захватчиков/ .д. 18об., 22, 22об., 25, 25об., 32/.
По приезде в гор. Николаев, БОЙКО М.И. также являлся содержателем конспиративной квартиры нелегалов-оуновцев, которую посещали кадровые националисты КОВАЛЕВСКИЙ Иван – он же «АНДРЕЙ», «ДИРЕКТОР», «НИКОЛАЙ», «РОМАН» и «НИКОЛАЙ»/л.д. 37,39/.
Проживая в городе Николаеве БОЙКО М.И. продолжал поддерживать оуновскую связь с участниками организации украинских националистов, лично укрывал антисоветскую националистическую литературу и продолжительное время содержал у себя на квартире нелегалов-оуновцев «АНДРЕЙ», он же Иван КОВАЛЕВСКИЙ и «НИКОЛАЯ»/л. д. 37, 37об., 39/.

БОЙКО Анастасия Моисеевна, оставшись на оккупированной немцами территории в городе Сталино, весной 1943 г. Активным участником антисоветской организации украинских националистов – своим братом БОЙКО Павлом Моисеевичем, была посвящена в деятельность и задачи ОУН в ее борьбе против Советской власти за создание «самостоятельного украинского государства». /л. д. 34, 38, 39/.

Через своего же брата БОЙКО Павла еще в г. Сталино лично познакомилась с кадровыми участниками ОУН нелегалами «ВАСИЛИЕМ», «КЛАВОЙ» и «АЛЕКСАНДРОМ», которые систематически нелегально посещали квартиру БОЙКО с целью проведения встреч с участниками ОУН, а также проведения сборищ оуновцев. / л.д. 33об., 38, 38 об./.

Осенью 1943 года во время приближения войск Красной Армии, вместе со всем семейством БОЙКО А.М. выехала в гор. Николаев, где проживала до дня ареста.

Уже в городе Николаеве через оуновца – своего брата БОЙКО Павла, Анастасия Моисеевна БОЙКО лично познакомилась с активными участниками ОУН – нелегалами КОВАЛЕВСКИМ Иваном, он же «АНДРЕЙ», «НИКОЛАЕМ», «РОМАНОМ», «ДИРЕКТОРОМ», «НИКОЛАЕМ» и «ВЛАДИМИРОМ», которые систематически посещали их квартиру в интересах антисоветской деятельности и проведении нелегальных сборищ/ л.д. 32, 35, 36, 37, 38об., 39/.

После изгнания немцев из города Николаева, БОЙКО А.М. установила связь с участницей ОУН Зиной ТИЩИК, несколько раз посещала ее квартиру, а Зина в свою очередь приходила к БОЙКО А.М. и проводила беседы на националистические темы, вспоминая общих знакомых из числа участников ОУН-нелегалов./л.д. 39, 39об./.

Допрошенный по существу предъявленного обвинения БОЙКО Моисей Игнатьевич виновным себя признал в том, что имел связь с участниками ОУН –КОВАЛЕВСКИМ Иваном/ л.д. 22 об., 25 об./. отрицая свое участие в деятельности ОУН и связь с другими оуновцами-нелегалами / л.д. 25 об., 26/.

БОЙКО Анастасия Моисеевна виновной себя признала и одновременно изобличает в практической оуновской деятельности БОЙКО Моисея Игнатьевича / л.д. 38-39/.

Кроме того, достаточно изобличаются показаниями свидетельницы БОЙКО А.Д./ л.д. 42-45/ сознавшегося участника ОУН – нелегала

КОВАЛЕВСКОГО И.П./ л.д. 40-41/ и очными ставками между собою и со свидетелями/ л.д. 46-51/.

На основании изложенного ОБВИНЯЮТСЯ:

БОЙКО Моисей Игнатьевич, 1885 года рождения, уроженец с. Хомутец, Миргородского района, Полтавской области, бывший кулак, украинец, гр-н СССР, б/п, грамотный, высылавшийся в 1930 году в Архангельскую область как кулак, семейный. Работал охранником на заводе №444 и проживал в г. Николаеве по ул. Рыбная, д. №55.

В ТОМ ЧТО:

Оставшись на оккупированной немцами территории, установил связь с участниками антисоветской организации украинских националистов, последними был завербован в ОУН и являлся содержателем конспиративной квартиры нелегалов-оуновцев. Был лично связан с кадровыми оуновцами-нелегалами «ВАСИЛИЕМ», «РОМАНОМ», КОВАЛЕВСКИМ Иваном, он же «АНДРЕЙ» и другими и сохранял организации антисоветскую националистическую литературу, т.е. в пр. пр. ст. 54-1 «а» и 54-11 УК УССР.

БОЙКО Анастасия Моисеевна, 1927 года рождения, уроженка с. Хомутец, Миргородского района, Полтавской области, дочь кулака, украинка, гр-ка СССР, б/п, незамужняя, ранее не судимая. До ареста училась на 1 курсе фельдшерско-акушерской школы и проживала в гор. Николаеве, по ул. Рыбная, д.№55

Оставшись на оккупированной немцами территории, установила связь с активными участниками антисоветской организации украинских националистов – нелегалами «ВАСИЛИЕМ», «КЛАВОЙ», «АЛЕКСАНДРОМ», КОВАЛЕВСКИМ Иваном, он же «АНДРЕЙ», «НИКОЛАЕМ», «РОМАНОМ», «НИКОЛАЕМ» И «ВЛАДИМИРОМ», последними была полностью посвящена в деятельность и задачи ОУН, пользовалась со стороны их полным доверием и уже после изгнания немцев из города Николаева, установила связь с участницей ОУН – Зиной ТИЩИК, с которой проводила беседы на националистические темы, т.е. в пр. пр. ст. 54-1 «а» и 54-11 УК УССР.

Руководствуясь ст. 203 и 204 УПК УССР, следственное дело №2189 по обвинению БОЙКО Моисея Игнатьевича и БОЙКО Анастасии Моисеевны направить Военному Прокурору ... на заключение и направление по подсудности в Военный трибунал.

Ст. Следователь Следств. Отдела УНКГБ Н/О Лейтенант Государственной Безопасности

/ХРУСТАЛЕВ/

«СОГЛАСЕН» – Начальник Следств. Отдела УНКГБ по Н/О Майор Государственной Безопасности

/ЛОГВИНЕНКО/

Справка

БОЙКО М.И. и БОЙКО А.М. арестованы 20 марта 1945 г. И содержится под стражей во Внутренней тюрьме УНКГБ по Николаевской области.
Вещественных доказательств нет.
Личные документы обвиняемых приобщены к следственному делу в отдельных пакетах.
Ст. следователь Следств. Отдела УНКГБ Н/О Лейтенант Государственной Безопасности

/ХРУСТАЛЕВ/

Оригінал. Машинопис
Архів УСБУ по Миколаївській області. –СПР. 2687-с. –Арк. 57-60

Протокол допиту Івана Куцирова про діяльність членів ОУН Івана Ковалевського, Павла Бойко та редактора «Донецького Вісника» Юрія Ковалевського в 1942-1943 рр.

ПРОТОКОЛ ДОПРОСА
Обвиняемого КУЦЫРОВА Ивана Афанасьевича
От 9 января 1945 года

Допрос начат в 13 час. 30 мин.
ВОПРОС: На предыдущих допросах Вы назвали ряд бывших сотрудников немецко-фашистской газеты «Донецкий Вестник». Покажите кто еще кроме названных Вами лиц работал в редакции этой газеты?
ОТВЕТ: На предыдущих допросах я дал показания на руководящих сотрудников немецко-фашистской газеты «Донецкий Вестник». Однако некоторых второстепенных сотрудников газеты я не назвал как-то: КОВАЛЕВСКОГО Ивана и БОЙКО Павла, которые работали корреспондентами газеты.
ВОПРОС: Покажите все что Вам известно о КОВАЛЕВСКОМ?

ОТВЕТ: КОВАЛЕВСКИЙ Иван /отчество не знаю/ лет 22, выше среднего роста, плотного телосложения, брюнет, лицо полуовальное, нос прямой средний, глаза черные, носит очки с роговой оправой.
До войны КОВАЛЕВСКИЙ жил в гор. Сталино, где-то учился, посещал курсы молодых журналистов при редакции газеты «Комсомолец Донбасса».
В период немецкой оккупации гор. Сталино КОВАЛЕВСКИЙ примерно в октябре 1942 года поступил на роботу штатным корреспондентом в редакцию немецко-фашистской газеты «Донецкий Вестник». С этого времени я и знаком с ним.
Работая кореспондентом газеты «Донецкий Вестник» он написал и опубликовал в газете 10-15 статей антисоветского клеветнического содержания, в которых восхвалял немецкие «порядки» на Украине и клеветал на советскую действительность. Свои статьи КОВАЛЕВСКИЙ подписывал под псевдонимом «Н. ЗЕЛЕНЫЙ».
В сентябре 1943 года, когда Красная Армия подходила к гор. Сталино, КОВАЛЕВСКИЙ, боясь ответственности за совершенные преступления перед Родиной, из гор. Сталино эвакуировался в тыл немецкой армии и некоторое время в октябре 1943 года находился в гор. Николаеве, где рабо тал в фашист ской газете «Новая Мысль» в качестве кореспондента.
ВОПРОС: В каких Вы были взаимоотношениях с КОВАЛЕВСКИМ?
ОТВЕТ: Я с КОВАЛЕВСКИМ был в обыкновенных служебных взаимоотношениях. Рабо тали мы вместе в редакциях газет «Донецкий Вестник» и «Новая Мысль», где часто встречались и вели разговоры на служебные и бытовые темы.
ВОПРОС: Что Вам известно о политических взглядах КОВАЛЕВСКОГО?
ОТВЕТ: Работая кореспондентом фашист ской газеты «Донецкий Вестник» КОВАЛЕВСКИЙ писал статьи антисоветского клеветнического содержания. Однако подробно о его политических виглядах я рассказать не могу так как близько с ним не общался.
ВОПРОС: Теперь охарактеризуйте БОЙКО Павла?
ОТВЕТ: БОЙКО Павел, лет 23, среднего роста, нормального телосложения, темный шатен, лицо полуовальное, нос широкий средний, глаза серые.
БОЙКО до войны проживал в гор. Сталино, учился на литературном факультете в Сталинском Педагогическом институте.

Во время немецкой оккупации гор. Сталино он с сентября 1942 года рабо тал штатным кореспондентом немецко-фашистской газеты «Донецкий Вестник».
Будучи кореспондентом газеты «Донецкий Вестник» БОЙКО написал и опубликовал около 20 статей антисоветского профашистського содержания, под псевдонимами «АЛЕКСАНДРОВ» и «ЖУРБА».
В своїх статьях он всячески восхвалял фашистський строй Германии, мощь и непобедимость немецкой армии, немецкие «порядки» на Украине. Одновременно возводил гнусную клевету на Советский Союз, Красную Армию, руководителей Партии и Советского Правительства.
Когда под ударами Красной Армии немцы отступали из Донбасса, БОЙКО в сентябре 1943 года вместе с семьей из гор. Сталино эвакуировался в тыл немецкой армии. Остановившись в гор. Николаеве он работал корреспондентом фашистской газеты «Новая Мысль».
Работая в названных газетах вместе с БОЙКО я неоднократно беседовал с ним на бытовые и политические темы.
ВОПРОС: Во время бесед высказывал ли в Вашем присутствии БОЙКО антисоветские националистические взгляды?
ОТВЕТ: Во время бесед в моем присутствии БОЙКО никогда не высказывал антисоветских националистических взглядов.
ВОПРОС: Что Вам известно о существовании в гор. Сталино организации украинских националистов?
ОТВЕТ: О существовании организации украинских националистов в гор. Сталино мне ничего не известно. Вообще лица украинской национальности с которыми я тогда общался никогда мне не говорили о существовании организации украинских националистов, а также и не высказывали националистические взгляды, так как знали, что я по национальности русский и не хотели об этом делиться со мной.
Однако СБИТНЕВ Петр Тихонович /по национальности русский/ в конце 1942 года рассказывал мне, что у редактора газеты «Донецкий Вестник» КОВАЛЕВСКОГО Юрия Яковлевича /однофамилец КОВАЛЕВСКОГО Ивана/ на квартире собирались украинские националисты, но кто конкретно я не знаю.

Допрос прерван в 17 час.

Показания с моих слов записаны правильно, мной лично прочитаны в чем и расписываюсь – КУЦЫРОВ

Оригінал. Машинопис.

Архів УСБУ по Харківській області. Спр. 31828

Протокол допиту Івана Ковалевського про характеристику членів Обласного Проводу ОУН(б) Сталінської області та їх діяльності

ПРОТОКОЛ ДОПРОСА

Обвиняемого КОВАЛЕВСКОГО Ивана Петровича

От 1-го августа 1944 г.

Допрос начат в 21:00

Допрос окончен 05:00

ВОПРОС: Кем вы были завербованы в ОУН?
ОТВЕТ: БОЙКО Павлом Моисеевич моим товарищем по институту.
ВОПРОС: Когда?
ОТВЕТ: В августе м-це 1942 г.
ВОПРОС: При каких обстоятельствах?
ОТВЕТ: В июле-августе 1942 г. с БОЙКО часто встречались. В разговорах он мне рассказывал об истории украинского народа, и борьбе. Приводил много примеров из жизни, доказывая, что украинский народ все время терпит угнетения со стороны русских, и привел факт, что в 1932 г. на Украине был вызван искусственно голод, для того, чтобы украинцы думали не о своей культуре, а куске хлеба, о желудке. Далее в своих беседах он мне говорил, как боролся украинский народ за свою независимость с царским правительством. Такие разговоры меня убеждали в том, что украинцы все время угнетались русскими. БОЙКО убедил меня в том, что я должен также стать на путь борьбы за независимость украинского народа.
В августе 1942 г. БОЙКО сказал мне, что он связан с организацией и имеет поручения. По моей просьбе он приносил литературу: брошюру «Семен Петлюра», «Какой была, есть и будет Украина», журнал «Украинский национализм», и давал мне читать листовки-призывы к украинскому народу о вооруженной борьбе против Советской власти, фашистской Германии и поляков за создание самостоятельного украинского государства. Это меня заинтересовало и я стал просить еще литературы, относящейся к ОУН, а впоследствии просил познакомить меня с видными украинскими националистами.

ПАСПОРТ

Действителен по 3 марта 1946 года

1. Имя, отчество, фамилия Литвиненко Николай Георгиевич

2. Время и место рождения 30/XI-1891 года, д. Алексеевка Кременчугского р. Сталинской обл.

3. Национальность украинец

I-ЮЖ № 578208

4. Подпись владельца паспорта

Паспорт Литвиненка Миколи Георгійовича – організатора Соціал-Національстичної партії м. Макіївка, що потім влилася до ОУН(б) М. Литвиненко став керівником районного Проводу ОУН(б)

ВОПРОС: Сколько времени вы работали в редакции газеты «Донецкий Вестник»?
ОТВЕТ: В редакции газеты «Донецкий Вестник» я работал с БОЙКО с октября 1942 г. по сентябрь 1943 г., т.е. до эвакуации из города Сталино в связи с отступлением немецких войск.
ВОПРОС: Работая в редакции, какие задания вы получали от БОЙКО?
ОТВЕТ: В период работы в редакции от БОЙКО задания не получал, а в марте 1943 г. он меня познакомил с «Василием», фамилию, имя и отчество которого я не знаю, но узнал позже, что он был областным проводником Сталинской области.
ВОПРОС: Какие вы имели разговоры с «Василием» при первом знакомстве?
ОТВЕТ: «Василий», поговорив со мной и убедившись в моих националистических взглядах заявил мне: «Я считаю, что вы достаточно подготовлены и сможете работать в нашей организации».
ВОПРОС: Где работал в то время «Василий»?
ОТВЕТ: «Василий» нигде не работал, он находился в подполье и как я уже показал, являлся областным проводником «ОУН».
ВОПРОС: Где познакомил вас БОЙКО с «Василием»?
ОТВЕТ: С «Василием» меня познакомил БОЙКО в городском саду.
ВОПРОС: По какому адресу проживал «Василий»?
ОТВЕТ: «Василий» постоянного адреса не имел. С ним я встретился в основном у себя на квартире и временами у БОЙКО.
ВОПРОС: Расскажите приметы «Василия».
ОТВЕТ: Полагаю, что «Василий» проживал в Кременчуге, Полтавской области. Это я заключаю из того, что летом 1943 г. он приехал из Днепропетровска и рассказал, что там встретился с дочерью, которая приехала из Кременчуга. Его приметы: 30-40 лет, среднего роста, среднего телосложения, брюнет, волосы с проседью, глаза светлые, нос нормальный, лицо бреет, продолговатое, щеки впалые, смуглый, волос зачесывает назад.
ВОПРОС: Какие конкретные задания вы получили от «Василия»?
ОТВЕТ: В марте 1943 г. я и БОЙКО получили командировки по службе в Лисичанск. Воспользовавшись этим случаем «Василий» дал нам следущее задание: познакомиться с работником редакции газеты «Голос Донбасса» ГРИЦИШИНЫМ или ГРИНЦИШИНЫМ и взять отчет о работе, передать литературу, поговорить о новостях жизни в Горловке.

Это задание нами было исполнено. Мы заехали в Горловку, я передал литературу, а БОЙКО имел разговор с ним. После этого мы возвратились в Сталино, где я продолжал исполнять задания, даваемые мне лично «Василием» по распространению листовок. В конце апреля 1943 г. мною быль разбросаны листовки в здании полиции и на базаре, а второй раз в июне 1943 г., идя через перекидной мост на территории металлургического завода я разбросал листовки на территории указанного завода. После этого мне и БОЙКО было дано задание при поездке в Амвросиевку связаться с директором зерносовхоза «Третьяки». Указанное задание мы не выполнили, так как мы решили заехать в совхоз на обратном пути. Но заехать нам не удалось, ввиду того, что мы проехали на автомашине прямо до города Харцизска, где и разбросали листовки.

ВОПРОС: Какой разговор происходил между вами и ГРИЦИШИНЫМ в Горловке?

ОТВЕТ: Я с ГРИЦИШИНЫМ разговора не имел, с ним беседовал БОЙКО в присутствии меня, но о чем они говорили я не помню.

ВОПРОС: Что вам известно о Горловской организации ОУН?

ОТВЕТ: Об этом мне ничего не известно.

ВОПРОС: Расскажите приметы ГРИЦИШИНА.

ОТВЕТ: ГРИЦИШИНА я видел только один раз при нашей встрече. Его приметы: 25 лет, низкого роста, худощавый, блондин, остальные приметы не помню. О нем мне известно, что в первый период оккупации Горловки он работал редактором националистической газеты, а затем после закрытия этой газеты немцами, работал в редакции газеты «Голос Донбасса». Из Горловки он эвакуировался, кажется, во Львов, зимой 1944 г. по словам БОЙКО он проживал в городе Николаеве, я лично ГРИЦИШИНА после первой встречи больше не видел ни разу.

ВОПРОС: Таким образом, начиная с лета 1942 г. вы стали на путь борьбы против Советской власти?

ОТВЕТ: Да, с указанного периода я сознательно стал на путь борьбы против Советской власти.

ВОПРОС: Какие еще задания вы получали от «Василия»?

ОТВЕТ: Проводить вербовку в ОУН из числа молодежи города Сталино. С этой целью я попытался завербовать моих двух школьных товарищей –СЕРГЕЙЧИК Виктора и МАХУТИНА Владимира, оба они не поддались

моей агитации и отказались вступить в эту организацию. СЕРГЕЙЧИК заявил мне, что «если хочешь остаться другом, давай об этом не будем говорить».

Я завербовал редактора газеты «Донецкий вестник» проживающего по 5 линии ХОРОЛЕЦ Василия Степановича, которого впоследствии связал непосредственно с «Василием». Второму работнику указанной редакции БЕЛОКОНЬ Федору Астафьевичу давал читать книжку «Мазепа» и пытался его завербовать, но не удалось, ибо, возвращая мне эту книжку, он сказал, что ее надо давать читать не всем.

ВОПРОС: Что еще вам известно о ХОРОЛЕЦ?

ОТВЕТ: О ХОРОЛЕЦ могу сказать следущее, что он работал в редакции «Донецкий вестник» в качестве заместителя редактора. На этой должности находился все время до эвакуации из Сталино. Эвакуировался вместе с работниками редакции и типографии. Относительно его работы в ОУН в период пребывания в Сталино я ничего не могу сказать, так как он непосредственно был связан с «Василием». Его приметы: 1905 г.р., высокого роста, худощавый, лицо продолговатое, шатен, глаза голубые, волосы зачесывает набок, шея длинная, нос большой, походка прыгающая.

ВОПРОС: А еще какую практическую деятельность вы проходили в период вашей связи с «Василием»?

ОТВЕТ: Никакой.

ВОПРОС: Назовите известных вам активных участников ОУН Сталинского областного провода и обстоятельства знакомства с ними.

ОТВЕТ: Кроме указанных «Василия» и БОЙКО, мне известны участники организации ОУН – «Борис –Дуб», работал первым заместителем Днепропетровского краевого провода службы безпечности. С ним я познакомился через БОЙКО в Сталино, где имел непродолжительную беседу. После этой встречи я пригласил его к себе на квартиру. В апреле 1943 г. в указанное время ко мне зашел на квартиру «Борис», где мы имели продолжительную беседу на тему об истории Украины. После этого я с ним встречался в Днепропетровске в конце сентября 1943 г. В беседе с ним он предложил мне работать с ним в службе безопастности.

ВОПРОС: Охарактеризуйте внешние приметы «Бориса Дуб».

ОТВЕТ: «Борис Дуб» – кличка, фамилию, имя и отчество не знаю, 28-33 лет, уроженец Западной Украины, среднего роста, среднего

телосложения, волосы рыжеватые, лицо бреет, имеет лысину на темени, глаза серые, лицо продолговатое, лоб высокий, рот большой, украинским литературным языком владеет плохо, хорошо владеет немецким языком, одевался в немецкую форму, иногда в гражданскую одежду.

ВОПРОС: С какой целью он приезжал в Сталино?

ОТВЕТ: Точно не знаю, но предполагаю, что заместитель краевого провода службы беспеки, которому подчинялся областной провод, приезжал проверять работу на месте.

ВОПРОС: Кто являлся руководителем службы беспеки Сталинского областного провода ОУН?

ОТВЕТ: Областного провода по службе беспеки в Сталино не было. За неделю до эвакуации в Сталино приехал из краевого провода г. Днепропетровска «Роман» для занятия должности областного проводника по службе беспеки.

ВОПРОС: Продолжайте показания.

ОТВЕТ: Примерно в конце апреля или начале мая 1943 г. я познакомился с «Ворон», он вместе с БОЙКО пришел ко мне на квартиру, его фамилия САЛО, имя Александр, работал руководителем городского провода в г. Сталино до сентября м-ца 1943 г., т.е. до дня эвакуации. Его приметы: 23-24 лет, ниже среднего роста, плотного телосложения, шея длинная, шатен, глаза голубые, волосы зачесывает назад, лицо продолговатое, щеки полные, лоб высокий, лицо смуглое, носит усики «бабочка», уроженец Западной Украины.

В августе м-це 1943 г. из краевого провода ОУН из гор. Днепропетровск переехала в гор. Сталино одна девушка по имени Клава. Она направлена в Сталино после побега из Днепропетровской тюрьмы для работы среди женщин Украины. Позже я узнал она имела кличку «цыганка». До войны работала в окрестностях Днепропетровска в качестве учительницы русского языка и литературы. Ее приметы: на вид 24-25 лет, высокого роста, сутуловатая, среднего телосложения, плечи приподняты, шея длинная, волосы и глаза черные, лицо смуглое, круглое, лоб высокий, не помню на нижней или на верхней челюсти несколько металлических зубов. После пребывания в Днепропетровске говорили, что она по приказу краевого проводника выехала, но куда неизвестно. Позже я узнал КРАВЕЦ Николая (по документам), работал связником областного проводника. Его приметы: 22-23 лет, среднего

роста, плотного телосложения, шея короткая, шатен, глаза карие, лицо круглое, краснощекий, временами носит усики, волосы зачесывает назад, в верхней челюсти несколько золотых зубов, происходит из Западной Украины, место рождения и прежнего местожительства мне неизвестно.

Рая, фамилию и отчество не знаю, жительница гор. Сталино, жила по ул. 9 линия, возле металлургического завода, жила вместе с матерью. Она находилась на связи у «Василия», носила сводки Совинформбюро. У ней на квартире жил немецкий офицер, который имел радиоприемник. В его отсутствие она включала и принимала сводки. В начале августа 1943 г. «Василий» познакомил меня с Раей и в моем присутствии от «Василия» она получила указание передавать сводки Совинформбюро через меня. Где она находится сейчас я не знаю. Ее приметы: 19-20 лет, в Сталино жила с матерью, среднего роста, полного телосложения, волосы черные, кудрявая.

Аллу, 18-19 лет, ниже среднего роста, нормального телосложения, блондинка, глаза голубые, лицо прыщеватое, нос большой с горбинкой. Сказать была ли она в ОУН не могу, но она была знакома с «Василием» и по поручению последнего она должна была познакомить меня с одним парнем, фамилию, имя и отчество которого я не знаю, но он являлся местным жителем. Познакомиться мне не удалось.

ВОПРОС: С какой целью вы должны были познакомиться через Аллу с названным человеком?

ОТВЕТ: С целью работы с ним.

ВОПРОС: Стало быть Алла должна была вас познакомить с обработанным членом ОУН?

ОТВЕТ: Точно не знаю, но предполагаю, что так.

ВОПРОС: Следовательно и Алла состояла в ОУН?

ОТВЕТ: Точно сказать не могу, но так как она была знакома с областным проводником «Василием», который бывал у нее на квартире и по его же заданию она должна была меня познакомить с человеком, полагаю, что она также состояла в ОУН.

ВОПРОС: Каким образом она должна была связать вас с этим человеком?

ОТВЕТ: «Василий» сказал, что этот человек прибудет к ней на квартиру, где Алла должна была познакомить нас.

ВОПРОС: Имели ли вы разговор с Аллой по этому поводу?
ОТВЕТ: После знакомства с Аллой я раза три был у нее на квартире и спрашивал пришле ли тот человек или нет. Она ответила, что его не было. После этого я доложил «Василию», что знакомство не достоялось. На это он ответил, что больше не надо ходить к Алле.
ВОПРОС: Назовите адрес Аллы.
ОТВЕТ: Точного адреса я не помню, она живет в поселке 15-ти летия комсомола Донбасса.
ВОПРОС: Где она находится в настоящее время?
ОТВЕТ: Не знаю.
ВОПРОС: Что вам известно о структуре Сталинского обласного провода ОУН?
ОТВЕТ: Мне ничего не известно, я являлся рядовым членом ОУН.
ВОПРОС: Как же вы не могли знать структуру Сталинского провода ОУН, когда весь руководящий состав обласного провода, а также краевого провода встречались у вас на квартире?
ОТВЕТ: Моя квартира использовалась как конспиративная. У меня на квартире встречались руководители Сталинского обласного провода, а также приезжали из краевого провода ОУН, которых я назвал и с которыми я также имел беседы. Часть из них временами ночевали у меня на квартире, оставляли на хранение литературу. О структуре ОУН не говорили, а я не интересовался.
ВОПОС: Кто же руководил службой безопастности в областном проводе ОУН?
ОТВЕТ: За неделю до эвакуации приехал «Роман», который со слов его уже назначен был на дролжность обласного проводника службы беспеки.
ВОПРОС: А кто же руководил до «Романа» службой безпеки?
ОТВЕТ: Я не знаю и мое мнение, что до приезда «Романа» руководителя не было.
ВОПРОС: Как же вы не могли знать ниличие руководителя обласного провода службы беспеки, когда вас познакомили с областным проводником еще в марте м-це 1943 г. и вы в основном работали под его руководством?
ОТВЕТ: До приезда «Романа» разговоров о службе беспеки не было, отсюда я заключаю, что, видимо, указанной службы до приезда «Романа» вовче не существовало.

ВОПРОС: Кто являлся информатором обласного провода?
ОТВЕТ: Информатора при Сталинском областном проводнике не было. Информационная работа поручена была мне, БОЙКО, Александром САЛО.
ВОПРОС: В чем заключалась ваша информационная работа?
ОТВЕТ: Мы сообщили рапортами «Василию» о последних известиях, событиях по городу и области, а также сообщение Совинформбюро. Обобщая эти материалы, «Василий» делал соответствующие выводы о дальнейшей работе обласного провода с целью соответствуещего изменения руководства подчиненными ему окружними районними проводниками.
ВОПРОС: Приведите конкретне примеры.
ОТВЕТ: Так, например, под гор. Сталино был сбит советский самолет. Из состава экипажа двое погибли, а двое скрались. Погибшие были закопаны. Население приносило цветы и венки на их могилу. На одном венке была сделана надпись «Слава Советским Героям». Из этого был сделан взвод, как относится население к Советской власти и Красной Армии. Советским Информбюро было сообщено, что войска Красной Армии форсировали реку Миус и взято несколько населенных пунктов, в том числе и Савур-Могила, важный стратегический пункт, отсюда «Василий» сделал вывод, что через несколько дней будет эвакуация, что на самом деле и произошло.
Подобные информации поступали и от других. Кроме того «Василием» мне было поручено создать организационную библиотечку. Я взялся за это дело и создал библиотечку, которая насчитывала 50-70 книг, в том числе были политические книги, даже 16 или 17 том Ленина, книга Сталина – «Вопросы Ленинизма», Конституция СССР и УССР, брошюры руководителей партии и правительства, националистическая литература. Особое внимание было уделено литературе о подпольи большевиков. Кроме того художественная литература, состоящая из книг советских и украинских писателей.
ВОПРОС: С какой целью вами были собраны книги Ленина и Сталина, брошюры с выступлениями руководителей партии и правительства, а также книги Советских писателей?
ОТВЕТ: Я собрат эти книги по приказанию «Василия». Он их читал и при своїх выступлениях часто цитировал искажая советскую действительность. Так, например, в одном из своих выступлений

ссылался на статью из Конституции СССР о том, что колхозы должны строиться на добровольных началах, а на самом деле в колхозы народ был втянут насильно.
ВОПРОС: Кто пользовался этой библиотечкой?
ОТВЕТ: Этой библиотечкой пользовался очень ограниченный круг лиц, как , например, «Василий», Клава, Александр и БОЙКО.
ВОПРОС: Когда началась эвакуация из Сталино?
ОТВЕТ: Эвакуация началась в первых числах сентября 1943 года.
ВОПРОС: Когда, с кем и куда вы эвакуировались?
ОТВЕТ: Как работник редакции «Донецкий вестник» за день до объявления общей эвакуации, я и БОЙКО взяли расчет и на следующий день вместе с редакцией поездом выехали по направлении Запорожье. На станции Пологи, в результате налета Слветской авиации мы вместе с БОЙКО и несколькими работниками редакции вынуждены были продовжать путь на лошадях. В Днепропетровск мы прибыли в 20-х числах сентября 1943 г., остальные же работники обласного провода ОУН выехали в тот же день поездом. Они прибыли раньше нас.
ВОПРОС: Какая договоренность была между вами, где вы должны были встретиться с группой «Василия» в Днепропетровске?
ОТВЕТ: Для встречи в Днепропетровске с «Василием» был установлен слудующий пароль: чтобы я по прибытию в город в районе немецкого кладбища по Пушкинскому бульвару должен был приходить вместе с БОЙКО от 3 до 5 часов каждый день. Причем я должен был держать в руке газету «Донецкий вестник». К нам должна была подойти девушка с узелком, которая должна была спросить: «продаете ли вы газету «Донецкий вестник». Я должен был ответить, что газета «Донецкий вестник» уже закрыта, затем должны были назвать условленные цифры, она 41, а я 14, или на оборот, точно не помню. После этого она должна была нас связать с кем-либо из руководящих работников ОУН. Между нами была договоренность, что мы будем в Днепропетровске не позже 10-11 сентября 1943 г., но как я показал выше, в результате бомбардировки на станции Пологи, мы ехали на лошадях, почему и прибыли в 20-х числах сентября, в связи с чем действие пароля уже отпало и никто не выходил к нам на условленное место для встречи. На второй день после прибытия в Днепропетровск, я случаймо наткнулся на «Мертвый пункт» по Комсомольской улице, где встретил «Романа».
ВОПРОС: Что это за «Мертвый пункт»?

ОТВЕТ: «Мертвый пункт» это условное место, куда выходят на встречу без договоренности члены ОУН.
Оригінал. Рукопис.

Архів УСБУ по Харківській області. Спр. 31828

Витяг з допиту Івана Ковалевського про характер його поїздок в міста Горлівку, Іловайськ, Амвросіївку в 1943 р. разом з Павлом Бойко у якості журналістів часопису «Донецький Вісник»

ВОПРОС: Расскажите о своей трудовой деятельности до оккупации гор. Сталино немецко-фашистской армией?
ОТВЕТ: В 1940 году я окончил среднюю школу в гор. Сталино. В том же году осенью я поступил в педагогический институт на факультет русского языка и литературы
В июне 1941 года я окончил первый курс педагогического института.
С марта по июнь 1941 года я учился на вечерних курсах журналистов при редакции газеты «Комсомолец Донбасса».
С началом войны курсы прекратили свое существование.
С конца июня я стал штатным корреспондентом газеты «Комсомолец Донбасса». В ней работал до сентября 1941 г. т.е. до того момента, когда она была закрыта.
В сентябре я продолжал учебу в педагогическом институте, однако … там около трёх недель.
24 сентября весь состав института был мобилизирован на оборонительные работы в Павловский р-н, Сталинской области – 56 км. Юго-западнее гор. Сталино.
10-го октября ввиду окончания оборонительных работ я приехал домой –в гор. Сталино. 20-го октября город был занят немцами.
С 20 октября 1941 года до 11 марта 1944 года я проживал на оккупированной территории.
ВОПРОС: Почему Вы не эвакуировались в тыл страны при подходе немецких войск к гор. Сталино в 1941 году?
ОТВЕТ: В тыл страны при подходе немецкой армии к гор. Сталино в 1941 году я не эвакуировался умышленно, не желая покинуть своих родителей. Возможности для эвакуации у меня были. Известное влияние на то, что я не стал эвакуироваться в тыл сыграло то, что в тот

момент мне казалось, что немцы побудут и бежать из гор. Сталино некуда и бесполезно.

Бунаков Іван Миколайович– працівник Міської Управи Макіївки, член ОУН(б). Народився на Сумщині

ВОПРОС: Где Вы проживали и чем занимались в период немецкой оккупации?

ОТВЕТ: До первых чисел сентября 1943 года я проживал в гор. Сталино.

С октября 1941 г. по июнь 1942 года я нигде не работал, не работал также и мой отец. Жили в это время на средства, выручаемые от обмена одежды и кузнечных изделий в сёлах обменивали это на продукты питания.

13 июня 1942 года я стал работать чернорабочим в немецкой авторемонтной базе (РКП №621), куда был послан биржей труда.

9-го сентября 1942 года я бросил работу в авторемонтной базе, а в конце октября поступил на должность корреспондента-репортера в немецкую газету «Донецкий Вестник».

В газете «Донецкий Вестник» я работал до первых чисел сентября 1943 года –до эвакуации гор. Сталино немецкими войсками.

ВОПРОС: Как Вам удалось поступить на должность корреспондента газеты «Донецкий Вестник»?

ОТВЕТ: Поступить на должность корреспондента газеты «Донецкий Вестник» мне удалось через своего товарища по учебе в педагогическом институте –Бойко Павла Моисеевича.

Бойко Павел работал в той же газете корреспондентом-репортером.

В сентябре 1942 года Бойко в беседе со мной обещал меня устроить на работу в редакцию газеты и сделал это в октябре.

ВОПРОС: Каковы причины Вашего поступления на должность корреспондента в немецко-фашистскую газету «Донецкий Вестник»?

ОТВЕТ: На должность корреспондента в немецко-фашистскую газету «Донецкий Вестник» я поступил только потому, что мне предложил туда поступить Бойко.

Бойко состоял в организации украинских националистов (ОУН) и вовлек меня в члены этой организации.

Он говорил, что работая корреспондентом газеты «Донецкий Вестник», я буду иметь возможность разъезжать по различным районам области и вести активную работу по вовлечению в ОУН новых членов и изучению настроений населения.

ВОПРОС: Когда Вы вступили в организацию украинских националистов?

ОТВЕТ: Формально мое вступление в организацию украинских националистов не было оформлено. Я считаю себя членом ОУН с того момента, когда начал выполнять разные поручения руководителей ОУН –с марта 1943 года.

До этого же я хотя и был свой с Бойко и знал о существовании и работе националистической организации, но себя националистом не считал.

ВОПРОС: Расскажите подробно об обстоятельствах вступления в организацию украинских националистов.

ОТВЕТ: В организацию украинских националистов я был вовлечен Бойко Павлом Моисеевичем, 1922 г. рождения, уроженец Миргородского р-на, Полтавской области, проживал с семьей в гор. Сталино, Октябрьский поселок, название улицы и номер дома не знаю. Там проживал его отец –Бойко Моисей, лет 55-56, работавший кустарем-гребешечником, мать Бойко Федора, две родных и одна двоюродная сестра.

Приметы Бойко Павла: среднего роста, плотного телосложения, лицо овальное, нос большой широкий, глаза серые, волосы темнорусые, уши большие, оттопырены, смотрит из-подлобья.

С Бойко я знаком по совместной учебе в педагогическом институте примерно с января 1941 года он учился на факультете украинского язика и литературы.

Близького знакомства между нами в институте не было.

Вместе с ним я учился на курсах корреспондентов (журналистов) при редакции газеты «Комсомолец Донбасса», после чего он работал в ней нештатным корреспондентом. В Красную армию его также как и меня

не взяли по близорукости и мы вместе с ним работали на окопних работах до октября 1941 года.
2-3 месяца после оккупации города немцами я его не видел совсем. Потом несколько раз случаймо с ним встречался на улицах города, однажды пригласил его к себе на квартиру. Таким образом с этого момента –с начала 1942 года у меня с Бойко стали болем близкие отношения. Однако никаких разговоров по вопросу националистического движения на Украине между нами не было.
С марта или апреля 1942 года Бойко начал работать канцелярским работником в штабе какой-то немецкой части. В сентябре того же года из немецкой воинской части ушей и устроился работать корреспондентом-репортером в немецко-фашистской газете «Донецкий Вестник».
С июня 1942 года Бойко стал со мной вести разговоры на националистические темы. Почти в каждой беседе он проводил такую мисль, что украинский народ притесняется руськими, Украина не имеет возможности самостоятельно развиваться, что в истории не показываются украинские «народные герои» -Петлюра и ему подобные.
Он же говорил, что главным врагом Украины является Россия, что немцы –временные враги, которые из Украины уйдут. Врагами же являються поляки, угнетающие украинскийй народ и румыны, захватившие часть Украины.
Вопросы истории украинского народа, вопрос о роли Украины при царизме, присоединении Украины к России в прошлом, а также положении ее в системе СССР разбирались только с националистической точки зрения.
С июля-августа м-ца Бойко стал давать мне читать националистические листовки. К октябрю месяцу 1942 года я стал придерживаться националистических взглядов, т.е. идеологически стал на путь национализма, борьбы за «Самостоятельную Украину», хотя и не разбирался еще во многих вопросах.
С конца июля или с начала августа Бойко мне стал давать поручения по изучению политических настроений робочих авторемонтной базы, что мной выполнялась и я информировал об этом Бойко.

В сентябре 1942 года Бойко предложил мне поступить на работу в редакцію фашистской газеты «Донецкий Вестник» на должность кореспондента-репортера.
Мое поступление на работу в редакцию газеты Бойко мотивировал тем, что работая корреспондентом я буду иметь возможность и время активно вести националистическую работу, вербовать нових членов в организацию, изучать настроение населения, так как по роду своей службы буду беспрепятственно ездить по всем районам области.
В конце октября я при содействии Бойко поступил в редакцию газеты «Донецкий Вестник» на должность кореспондента-репортера.
ВОПРОС: В каких конкретно районах Вам давалось задание вербовать нових членов в ОУН?
ОТВЕТ: Заданий по вовлечению нових членов в ОУН в каких-либо районах Сталинской области не получал.
Бойко мне говорил вообще о привлечении нових членов в националистическую организацию.
ВОПРОС: Какую конкретно работу Вы выполняли в ОУН после поступлення на работу в газету «Донецкий Вестник»?
ОТВЕТ: Никакой практической работы в ОУН с момента поступлення в газету «Донецкий Вестник» и до марта 1945 года я не занимался и никаких конкретних заданий на этот счет не получал.
В середине марта 1943 года Бойко познакомил меня с руководителем Сталинского областного провода ОУН Василием, фамилии его не знаю. Василий, лет 38-40, из гор. Кременчуга, где проживала его семья, в 1941 году работал по созданию ОУНовской группы в гор. Ясиноватой.
Приметы: роста среднего, среднего телосложения, лицо продолговатое, смуглое, нос прямой, глаза голубые, большие, волосы седые, походка энергичная, при ходьбе размахивает руками, разговор быстрый, быстро меняет темы при разговоре.
ВОПРОС: При каких обстоятельствах познакомил Вас Бойко с Василием?
ОТВЕТ: В марте 1943 года Бойко спросил в одном из разговоров, желаю ли я познайомиться с человеком, знаючим движение националистов больше его. Я ответил утвердительно. В середине марта или числа 20-го марта мы вместе с Бойко пошли в городской парк, где и встретились с Василием. После знакомства я в течении двух часов беседовал с Василием по различным вопросам националистического движения, в

частности, интересовался отношением ОУН к Богдану Хмельницкому, оценки заключенного им договора, о союзе между Украиной и Москвой, провозглашением Бендерой самостоятельности Украины 30 июня 1941 года в гор. Львове, причинами ареста Бендеры немцами и т.д.

После этого я встречался с Василием 2-3 раза, беседы с ним проходили по вопросам истории украинского народа, задачах украинских националистов, различия между бендеровским и мельниковским направлением в ОУН, националистических учений и теорий национализма на Украине.

На этих встречах он давал мне читать литературу, издаваемую ОУН, рекомендовал читать художественную литературу –«Кармелюк», советского издания «Черниговка».

С марта месяца 1943 года от Василия я стал получать конкретные задания по работе в организации украинских националистов.

ВОПРОС: Расскажите подробно об этом.

ОТВЕТ: В конце марта 1943 года мы вместе с Бойко по нашему желанию поехали в гор. Артемовск. Шеф газеты поручик нам подобрать материал по репортажу.

Перед выездом мы поставили об этом в известность Василия, который дал нам задание по пути в Артемовск заехать в гор. Горловку, зайти в редакцию газеты «Голос Донбасса» и познакомились там с Гричишиным или Гринчишиным, передать ему литературу. Василий передал нам для передачи в Горловку до 150 листовок, несколько брошур: «Симон Петлюра», «Где искать наши исторические традиции» Кроме этого Василий говорил перед выездом еще о чем-то наедине с Бойко.

По приезду в Горловку мы пришли в редакцию газеты «Голос Донбасса», нашли Гринчишина, познакомились с ним, назвав условные слова (их не помню сейчас). После знакомства мы передали ему привезенную националистическую литературу, а затем Бойко о чем-то говорил с Гринчишиным. Я предполагаю, что он (Бойко) передавал установки, данные ему Василием. Конкретно в чем заключался разговор я не знаю, так как хотя и находился в одной с ним комнате, но к разговору не прислуживался, следовал правилу...ОУН: когда двое разговаривают, то третьему не надо вмешиваться.

Никакой другой работы в Горловке мы не проделали. Гричишину мы дали указание листовки разбросать после того, как мы уедем, чтобы на нас не пало никаких подозрений.

По приезде из Артемовска я от Василия получил задание –вовлечь в ОУН новых членов из числа своих знакомых.

В апреле месяце я по своей инициативе решил вовлечь в националистическую организацию заместителя редактора и 2-го секретаря редакции газеты «Донецкий Вестник» Хорольца Василия Степановича, 1905 года рождения, жителя гор. Сталино, 3-я или 4-я линия до оккупации, работал преподавателем украинской литературы в Сталинском пединституте, высокого роста, худощавый, лицо продолговатое, щеки впалые, нос с горбинкой, шатен, походка подпрыгивающая.

В мае или июне 1943 года я начал обрабатывать для вовлечения в ОУН секретаря редакции –Белоконь Федора Астафъевича, лет 48, жителя гор. Сталино, дом преподавателей, до оккупации работал в педагогическом институте преподавателем, роста ниже среднего, плотный, лицо круглое полное, курчавый, волосы седые... усы, в движении медлен, часто болеет желудком.

Ему я тоже как и Хорольцу положил однажды в его рабочую папку в редакции националистическую литературу с целью его изучения.

О своих действиях я рассказал Василию. Он предложил мне взять книгу «Мазепа» издания «Просвита», спросить мнение Белоконь о ней с целью выяснения его отношения к ОУН и его взглядов.

Я это выполнил, Белоконь положительно охарактеризовал с националистической стороны эту книгу и попросил ее у меня почитать. Я ему дал, он по прочтении возвратил ее. При возвращении мне книги он предупредил, чтобы об этой книге я ни с кем не разговаривал и не показывал ее.

После этого с Белоконем встречался Василий. Последний о нем отзывался плохо, очевидно Белоконь не хотел принимать участия в работе ОУН.

В конце июня мы с Бойко предприняли вторую поездку с целью подбора репортажа для газеты –в Амвросиевку.

Василий дал нам задание проездом в Амвросиевку связаться с зам. директора зерносовхоза, расположенного между Иловайском и Харцызском –«Третьяки», фамилии его не помню. Для связи мы

должны были назвать какие-то слова, сейчас я их забыл. Кличку зам. директора зерносовхоза «Третьяки» не знаю. Туда мы должны были доставить националистическую литературу, поинтересоваться состоянием работы, рассказать там вообще о состоянии работы ОУН, действиях УПА, положении на фронтах и т.д.

Выполнить задание Василия мы не сумели, когда шли в зерносовхоз, то попали на другую дорогу и не хотели возвращаться туда.

Листовки мы разбросали в Иловайске и Харцызске при возвращении из Амвросиевки.

При возвращении Василий поругал нас за невыполнение данного нам поручения.

В апреле или мае я пытался вовлечь в ОУН своего товарища по учебе в средней школе –Сергейчика Виктора, проживавшего в Сталино по ул. Клубной. Несмотря на беседы, которые я с ним вел и лстовки ОУН, прочитанные им, он к националистическому движению не примкнул.

Таким же образом я пытался вовлечь в организацию товарища по учебе в средней школе –Махутина Владимира Никитовича, проживавшего недалеко от меня –по ул. Огородной, 36. Махутин также отказался от участия в работе ОУН.

Кроме вышеизложенной работы я до эвакуации в сентябре 1943 года из Сталино я организовывал библиотечку для членов ОУН, подбирал в нее сам книги из военной литературы, художественной и публицистической, за исключением националистической.

Организовывал я ее по указанию Василия, пользовались ею Василий и другие оуновцы, которые приходили ко мне на квартиру.

Хранилась также у меня оуновская литература –листовки и брошюры.

До сентября месяца мне два раза пришлось разбросать националистические листовки в городе: первый раз на базаре «Соловки» и в помещении полиции 5-го участка; второй раз –в заводе им. Сталина.

Вот в чем заключалась моя практическая работа в ОУН в гор. Сталино до эвакуации оттуда в связи с подходом Красной армии в сентябре 1943 года.

ВОПРОС: Когда и какая Вам кличка была присвоена?

ОТВЕТ: В гор. Сталино клички у меня не было, уже в Николаеве я избрал себе кличку «Андрей». Иногда также назывался «Николаем», «Валерием» и «Володей».

ВОПРОС: Назовите всех известных Вам членов украинской националистической организации в гор. Сталино и Сталинской области.

ОТВЕТ: По гор. Сталино я кроме названных выше членов организации украинских националистов знаю еще слудующих:

1. Сало Александр, 1920-1921 г. рождения, ниже среднего роста, худощавый, лицо круглое, глаза серые, шатен, лицо угловатое, носил маленькие усики.

В гор. Сталино он был направлен для работы Днепропетровским проводом ОУН (краевым или как мы его считали –центром)

Познакомился я с ним в мае 1942 года у себя на квартире – на ул. Огородной 19 (пос. Закоп), куда его привел Бойко.

О себе за время знакомства рассказывал, что проживал недалеко от гор. Львова, учился в гор. Львове в гимназии, состоял еще во время учебы в гимназии в юношеской организации украинских националистов, а во время немецкой оккупации ушел в подполье.

В гор. Сталино Сало Александр работал руководителем окружного Сталинского провода ОУН. О его конкретной работе на этом посту мне ничего не известно.

8-го января 1944 года Сало при аресте на квартире бежал и при перестрелке был убит в гор. Николаеве.

2. Роман (кличка) или «Славута», настоящее имя –Степан. Называл себя «Костей» после убийства Сало в Николаеве. Употреблял также имена «Федя», «Калистрат»

«Роман, лет 26-24, среднего роста, худощавый, лицо продолговатое, смуглый, глаза черные, волосы черные вьющиеся, нос с горбинкой, на лбу имеет шрамы в форме трезуба, шрам тонкий, но ясно заметный, фуражку ввиду этого надвигает на брови. «Роман» -из Западной Украины

В гор. Сталино приехал в конце августа 1943 года из Днепропетровского краевого провода. Он был назначен руководителем «Службы безопастности» областного провода ОУН.

В гор. Сталино «Роман» пытался осуществить террористический акт над начальником городской полиции Шильниковым, но осуществить его ему не удалось ввиду эвакуации.

В сентябре м-це 1943 года из Сталино через Днепропетровск приехал в гор. Николаев и работал там руководителем «СБ» областного провода ОУН.

3. «Микола Кравец» 1920 г. рождения, из Западной Украины, среднего роста, плотный, лицо круглое, полное с румянцем, глаза карие, нос крючковатый, шатен, имеет несколько вставных зубов.

В гор. Сталино приехал в конце июля или в начале августа 1943 года и заходил ко мне с «Василием» и Бойко на квартиру кушать, а затем ушел. Заходил он ко мне еще раз ночевать перед эвакуацией. «Микола Кравец» являлся личным связным руководителя областного провода, поддерживал связь областного провода ОУН с краевым, а также мог быть послан в центр и низовые организации.

Как связной он обязан был знать все пароли, служащие для связи или как мы их называли «выгук» (клич).

После эвакуации Сталино, работал в гор. Николаев.

4. «Клава», лет 25, выше срелнего роста. Нормального телосложения, бюст развит, лицо круглое, полное, смуглая, волосы черные вьющиеся, волосы подстрижены, глаза черные, пронизывающий взгяд глаз, один или несколько вставных металлических зубов, носит серьги, сутуловатая.

О ней мне известно, что она являлась руководителем...областного провода ОУН. Приехала из Днепропетровска в конце июля или начале августа 1943 года. Работала она преподавателем русского языка и литературы в Днепропетровской области, кажется на левом берегу Днепра, при немцах сидела в Днепропетровской тюрьме за националистическую деятельность, совершила из тюрьмы побег и краевым проводом ОУН была послана для работы в Сталино.

При эвакуации гор. Сталино в начале сентября 1943 года «Клава» выехала в Днепропетровск и больше я ее не видел.

5. «Борис Дуб», из Западной Украины, лет 30, среднего роста и телосложения, лицо продолговатое, курносый, волосы рыжие, на голове небольшая еле заметная лысина, нет нескольких передних зубов, лицо в веснушках.

«Борис» работал заместителем руководителя Днепропетровского краевого провода ОУН, в гор. Сталино был с середины апреля и в конце апреля 1943 года уехал в Днепропетровск.

Причины приезда мне неизвестны. Со слов «Василия» - «Борис Дуб» - гуцул. Он хорошо владеет немецким языком, плохо говорит по украински..., но не владеет русским языком.

«Бориса» я встретил 22-23-го сентября 1943 года в Днепропетровске и в гражданской одежде и в форме немецкого солдата.

6. Рая, фамилии, отчества и клички не знаю, лет 20, среднего роста, плотного телосложения, бюст сильно развит, круглолицая, курносая, кудрявая, цвет волос не помню.

Рая –жительница гор. Сталино, 9-я линия, проживает около металлургического завода им. Сталина, номер дома не знаю.

Познакомил меня с ней «Василий» в начале августа 1943 года и я несколько раз заходил к ней на квартиру. У нее на квартире находилась радиостанция немецкого офицера и она передавала нам известия – сообщения Советского Информбюро. Уточняю, что на квартиру к ней я не заходил, а встречался в городском сквере.

ВОПРОС: Выше Вы показали, что в связи с наступлением Красной Армии Вы в начале сентября 1943 года из гор. Сталино эвакуировались в гор. Николаев. Каковы причины Вашей эвакуации из гор. Сталино в гор. Николаев?

ОТВЕТ: Из гор. Сталино я эвакуировался 2-го или 3-го сентября по приказу руководителя областного провода ОУН «Василия». Он говорил, что все националисты должны эвакуироваться на правый берег Днепра, где находится УПА, которая готовится выступить против Красной Армии при ее переходе к Днепру и нам, возможно, придется там вступить в УПА.

«Василий» дал явку и пароль в Днепропетровске, где получил дальнейшие указания.

[...]

Оригінал. Рукопис.
Архів УСБУ по Харківській області. Спр. 31828

Постанова про пред'явлення звинувачення Івану Ковалевському як членові ОУН(б) м. Сталіно та кореспонденту газети «Донецький Вісник»

[...]

ПОСТАНОВЛЕНИЕ
(О предъявлении обвинения)

Действующая армия.

«23» июля 1944 г.

Я, ст. следователь 1 отд. 4 отдела Управления контрразведки «СМЕРШ» 3-го Украинского Фронта –капитан АВЕТИКЯН, рассмотрев следственные материалы по делу 161/34 и приняв во внимание, что КОВАЛЕВСКИЙ Иван Петрович достаточно изобличается в том, что оставшись проживать во временно-оккупированном гор. Сталино (Донбасс), в июле 1942 г. через БОЙКО Павла Моисеевича вступил в контрреволюционную организацию украинских националистов, ставившую своей целью отторжению вооруженным путем Украины от Союза ССР и создания «Самостийного украинского националистического государства».

В марте 1943 г. КОВАЛЕВСКИЙ, завербовавшим его БОЙКО был передан на связь Сталинскому областному проводу ОУН «Василию», по заданию которого маскировались должностью корреспондента фашистской газеты «Донецкий Вестник», разъезжая по районам области, устанавливая связи с руководителями районных и сельских проводов ОУН, доставляя им националистическую литературу, а также выполнял функции руководителя информационной службы этого же провода. Кроме того, по заданию «Василия» занимался вербовкой новых членов в ОУН из числа жителей гор. Сталино.

Квартира КОВАЛЕВСКОГО использовалась как конспиративная квартира, где останавливались и встречались руководители краевого провода, а также руководители областных и окружных проводов ОУН. По инициативе КОВАЛЕВСКОГО им была создана организационная библиотека, которой пользоваться имели право только руководящий состав областного и окружного проводов ОУН г. Сталино. В связи с наступлением Красной Армии КОВАЛЕВСКИЙ в числе руководящего состава Сталинского областного провода и активных участников ОУН эвакуировался и прибыл в распоряжение краевого провода ОУН в г. Днепропетровск, где он при встрече с краевым проводником службы безопасности «Граб» и «Борис Дубом» последними как отчаянного идейного ОУН-овца был назначен и работал в службе безопасности.

В связи с началом эвакуации населения из г. Днепропетровска он прибыл в г. Николаев, где встретившись с Николаевским областным проводником службы безопасности «Романом», с ходатайством последнего был назначен на должность заместителя Николаевского областного проводника службы безопасности.

В бытность заместителя руководителя службы безопасности Николаевского облпровода в ноябре 1943 г. с провокационной целью установил связь с партизанским отрядом, высказал свое намерение оказать помощь в переброске трёх партизан через линию Фронта на сторону частей Красной Армии. В пути следования к линии Фронта произвел их убийство.

Перед освобождением Николаевской области Красной Армией, областной центр ОУН большинство своих членов перевел на нелегальное положение с целью остаться на освобожденной территории где создать вооруженные боевые группы для последующего их ухода в «УПА» для самостоятельной подрывной террористической деятельности в тылу советских войск.

С этой целью по указанию Николаевского областного провода КОВАЛЕВСКИЙ легализовал себя созданием мнимого партизанского отряда.

При отступлении немцев был ранен и под видом раненого руководителя партизанской группы проник в батальон выздоравливающих, откуда был направлен в действующие части Красной Армии.

На основании изложенного –

ПОСТАНОВИЛ:

Руководствуясь ст. ст. 126 и 127 УПК УССР привлечь КОВАЛЕВСКОГО Ивана Петровича в качестве обвиняемого по ст. ст. 54-2, 54-8 и 54-10 ч. П УК УССР, о чем объявить обвиняемому под расписку в настоящем постановлении.

Копию постановления, в порядке ст. 144 УПК УССР направить Военному прокурору 3-го Украинского Фронта.

СТ. СЛЕДОВАТЕЛЬ 1 ОТД 4 ОТДЕЛА УКР «СМЕРШ» 3 УКР ФРОНТА – КАПИТАН

(АВЕТИКЯН)

СОГЛАСЕН: НАЧ 1 ОТД 4 ОТДЕЛА УПР КОНТРРАЗВЕДКИ «СМЕРШ» 3 УКР ФРОНТА –МАЙОР

(ТРОСТЯНСКИЙ)

Оригінал. Машинопис.

Архів УСБУ по Харківській області. Спр. 31828

Витяг обвинувачувального висновку по справі останнього керівника бандерівського оунівського підпілля Донеччини та учасника боївки Служби Безпеки Івана Ковалевського

[...]

ОБВИНИТЕЛЬНОЕ ЗАКЛЮЧЕНИЕ

По следственному делу №148313

По обвинению КОВАЛЕВСКОГО Ивана Петровича по ст. ст. 54-1 «а», 54-8 и 54-11 УК УССР. –

В июле 1944 года за принадлежность к организации украинских националистов-банлеровцев был арестован КОВАЛЕВСКИЙ Иван Петрович.

На допросе КОВАЛЕВСКИЙ сознался, что в августе 1942 года он был завербован неким БОЙКО в ОУН и согласился вести борьбу за отторжение Украины от СССР и создание «Самостийной Украины».

Следствием установлено, что для успешного выполнения задания ОУН, БОЙКО предложил КОВАЛЕВСКОМУ устроиться на работу корреспондентом газеты «Донецкий Вестник». КОВАЛЕВСКИЙ согласился. /л.д. 28-31, 154, 163/.

Будучи штатным корреспондентом немецко-фашистских газет «Донецкий Вестник», а затем «Новая Мысль» в гор. Николаеве, КОВАЛЕВСКИЙ систематически помещал на страницах этих газет статьи антисоветского, клеветнического характера, которые подписывал псевдонимами «МАКСИМ ЗЕЛЕНЫЙ» «И.К.», «ИЛЬЯ КУБИКОВ», «АВГУСТ ЯНВАРСКИЙ» и т.д.

В этих статьях он восхвалял немецких оккупантов, клеветал на Советскую власть и призывал население к помощи немцам в восстановлении промышленности, коммунального и других отраслей хозяйства –на оккупированной ими территории. /л.д. 31, 178-179, 199-200/.

В марте 1943 года БОЙКО организовал КОВАЛЕВСКОМУ встречу с руководителем Сталинского областного «Провода» ОУН по кличке «ВАСИЛИЙ». Последний дал КОВАЛЕВСКОМУ задание вербовать в ОУН новых участников, расспространять среди населения националистическую литературу и представить свою квартиру для встреч между участниками ОУН.

Выполняя это задание, КОВАЛЕВСКИЙ в апреле 1943 года завербовал в ОУН заместителя редактора газеты «Донецкий Вестник» ХОРОЛЬЦ и

подготовил к вербовке секретаря редакции газеты БЕЛОКОНЬ, которому организовал встречу с «ВАСИЛИЕМ» и последний завербовал его в ОУН.

В мае 1943 года пытался завербовать в ОУН СЕРГЕЙЧУКА Виктора и МАХУТИНА Владимира, но они, якобы, на это согласия не дали. /л.д. 32-36, 72, 155, 156/.

Летом 1943 года, вместе с БОЙКО неоднократно ездил в города Горловку, Амвросиевку, Иловайск и другие для установления связи с участниками ОУН, проживавшими в этих городах, передавал им националистическую литературу, а также распостранял ее среди населения этих городов и три раза распостранял ее в г. Сталино.

По заданию «ВАСИЛИЯ» предоставил свою квартиру руководителям Сталинского областного «Провода» ОУН для конспиративных встреч между участниками организации.

Его квартиру разновременно посещали руководящие участники ОУН в Сталинской области под кличкой «ВАСИЛЬ», «РОМАН», «КЛАВА», «АЛЕКСАНДР» и другие.

Летом 1943 года, по заданию «ВАСИЛИЯ», КОВАЛЕВСКИЙ у себя на квартире организовал нелегальную бандеровскую библиотеку, которой пользовались руководители ОУН и участники ОУН. Литературу для этой библиотеки КОВАЛЕСКИЙ приобретал лично, а также получал ее от «ВАСИЛИЯ». /л.д. 35-36, 71, 77-78, 156-157/.

В связи с изгнанием немцев из Донбасса в сентябре 1943 года, КОВАЛЕВСКИЙ по указанию руководителей областного «Провода» ОУН эвакуировался в гор. Днепропетровск и там, при помощи «РОМАНА» установил связь с руководителями «службы безопасности» Днепропетровского Краевого «Провода» ОУН – «ГРАБ» и «Борис ДУБ», которыми КОВАЛЕВСКИЙ был назначен для работы в отдел «Службы безопасности» Кировоградского областного «Провода» ОУН.

Не установив в Кировограде связи с Областным «Проводом», КОВАЛЕВСКИЙ вместе с БОЙКО Павлом по своей инициативе выехал из гор. Николаев, куда перед этим выехал «РОМАН», получивший назначение руководителем «Службы безопасности» Николаевского Областного «Провода» ОУН. /л.д. 38-43, 78-81, 158-160/.

Первое время в гор. Николаеве КОВАЛЕВСКИЙ работал корреспондентом фашистской газеты «Новая Мысль», а затем был назначен заместителем руководителя «Службы безопасности»

Николаевского областного «Провода» ОУН и по указанию «Провода» перешел на нелегальное положение. Занимался приобретением продуктов и одежды для нелегалов-оуновцев. Имел личное оружие.
В ноябре 1943 года с провокационной целью КОВАЛЕВСКИЙ установил связь с партизанским отрядом, действующим в Николаевской области и по заданию областного «Провода», в частности «РОМАНА», вместе с участниками ОУН ЧУХЛЕБ, ЯКОВЛЕВЫМ, АЛИМАН и другими в районе с. Пески убил трёх советских партизан.
Кроме того, КОВАЛЕВСКИЙ неоднократно совершал террористические акты над лицами заподозренными в «предательстве» участников ОУН. / л.д. 43, 45, 58-61, 151-152, 160-161, 187-189/.
В ноябре-декабре 1943 года КОВАЛЕВСКИЙ ездил в села Пески и Большую Александровку для проверки работы ОУН и активности их деятельности.
КОВАЛЕВСКИЙ выступал на нелегальных сборищах участников ОУН в названных селах и требовал от участников ОУН активизации антисоветской деятельности, а также пытался создать в с. Б. Александровка террористическую группу ОУН. /л.д. 47-49, 161-163, 183/.
В связи с приближением к Николаевской области частей Красной Армии, КОВАЛЕВСКИЙ получил от «РОМАНА» задание внедриться в один из партизанских отрядов, с тем, чтобы после освобождения Николаевской области от немцев, остаться на освобожденной территории для продолжения антисоветской националистической работы.
Руководитель Николаевского Областного «Провода» ОУН «ДИРЕКТОР», он же «ЯВОРСКИЙ» предложил КОВАЛЕВСКОМУ после освобождения территории области от немцев, направиться в гор. Вознесенск, остановиться на квартире участника ОУН –ПИСАРЕНКО, обманным путем войти в доверие советских и партийных органов. Продолжать антисоветскую националистическую работу и вербовать в ОУН новых участников.
К нему на эту квартиру имел прибыть представитель ОУН из центра, которого он должен был связать с участником ОУН –ЯКОВЛЕВЫМ, а самому направиться в гор. Сталино и возглавить работу ОУН в Сталинской области.

На основании изложенного ОБВИНЯЕТСЯ:

КОВАЛЕВСКИЙ Иван Петрович, 1922 года рождения, уроженец с. Бригадировка, Балаклеевского района, Харьковской области, из рабочих, украинец, гражданин СССР, бывший член ВЛКСМ, со слов не судим, окончил один курс педагогического института, до ареста – рядовой 959 с.п. 259 АСД, -
[...]

Оригінал. Машинопис.
Архів УСБУ по Харківській області. Спр. 31828, арк. 241-243

Висновок по архівній кримінальній справі №31828 стосовно Ковалевського І. П.

ЗАКЛЮЧЕНИЕ
по архивному уголовному делу №31828
в отношении КОВАЛЕВСКОГО И. П.

Приговором Военного трибунала войск НКВД Киевской области от 31 марта 1945 года.

КОВАЛЕВСКИЙ ИВАН ПЕТРОВИЧ, 1922 года рождения,уроженец села Бригадировка, Балаклеевского района, Харьковской области, украинец, со средним образованием, холостой, несудимый, проживавший в гор. Сталино, ул. Огородная, №22 –
Осуждён по ст.. 54-1 «а» УК УССР к высшей мере наказания –расстрелу с конфискацией всего принадлежащего ему имущества.
Приговор кассационному обжалованию не подлежал, в надворном порядке дело не рассматривалось.
Арестован – 13 июля 1944 года.
Приговор приведён в исполнение – 1 июня 1945 года.
Ковалевский И.П. признан виновным в том, что он, проживая на оккупированной немецкими войсками территории, в августе 1942 года был завербован в контрреволюционную организацию украинско-немецких националистов, которая создавая повстанческие группы, вела вооружённую борьбу за отторжение советской Украины от СССР и создание буржуазно-националистической «самостийной Украины».
Буучи в марте 1943 года завербован Бойко в ОУН, Ковалевский, выполняя задание руководителя Сталинского областного провода ОУН «Василия», вербовал в организацию нових участников, разбрасывал в г. Сталино контрреволюционные, националистические листовки, организовал у себя дома библиотеку. По указанию руководителя

областного провода Ковалевский три раза ездил совместно с националистом Бойко в города – Горловку и Амвросиевку и Иловайск для установления святи с низовими звеньями организации, которым передавал литературу, листовки, предоставил свою квартиру для конспиративных встреч членов «ОУН».

В сентябре 1943 года в связи с бегством немцев из Донбасса, Ковалевский по указанию руководителя областного «провода» эвакуировался в г. Днепропетровск, где установил связь с руководителем службы безопастности ОУН, являющейся карательным органом.

После этого, Ковалевский связался с руководителем службы безопастности Николаевского областного провода ОУН и, будучи назначен заместителем руководителя «СБ» ОУН, вначале занимался заготовкой продуктов и одежды для организации, а затем совершил ряд террористических актов.

16 ноября 1943 года Ковалевский совместно с учасниками ОУН Чухлеб, Яковлевым, Алиман и другими по указанию руководителя «СБ» по кличке «Роман», проникшего в партизанський отряд под видом советского парашутиста, в районе села Пески убили трёх советских партизан, которых «Роман» пытался влить в «свой отряд» или перебросить через линию фронта. Одного из этих партизан лично застрелил Ковалевский. Кроме этого, Ковалевский застрелил 4-х граждан, которых «СБ» заподозрила в предательстве членов ОУН.

Являясь заместителем руководителя СБ ОУН Николаевского «провода», Ковалевский выезжал в сёла Пески и Большую Александровку для проверки роботы ОУН и активации их деятельности, причём в Б. Александровке пытался создать террористическую группу – «боевку».

В марте 1944 года Ковалевский получил задание организовать хранилище с продуктами и влиться в один из партизанских отрядов, чтобы завоевать доверие органов Советской власти и там продолжать антисоветскую, националистическую деятельность. Однако, стремительное наступление Красной Армии не дало возможности осуществить Ковалевскому своё намерение. Кроме этого, Ковалевский состоял на службе у оккупантов в должности штатного корреспондента немецко-фашистской газеты «Донецкий Вестник», а затем «Новая

Мысль», где систематически помещал статьи антисоветского клеветнического характера. /л.д.261,262/.

На следствии и в судебном заседании Ковалевский И.П. виновным себя признал и пояснил, что до начала Отечественной войны он проживал в г. Сталино и работал корреспондентом при редакции газеты «Комсомолец Донбасса» -до сентября 1941 года. Затем поступил в педагогический институт, не эвакуировался и остался проживать на оккупированнной территории в г. Сталино.

В августе 1942 года он встретился со своим соучеником по институту Бойко, с которым они вели разговор на политическую тему, здесь же Бойко сказал ему о существовании на Украине националистов ОУН. Впоследствии он ознакомил его и с целями и задачами ОУН. В марте 1943 года Бойко познакомил его с членами Оуновского подполья, в т.ч. и руководителем Областного провода «ОУН» «Василием», фамилии которого он не знает.

В октябре 1942 года он поступил в редакцию газеты «Донецкий Вестник» -корреспондентом, где работал по сентябрь 1943 года. За это время он написал 15-20 статей на бытовые темы.

Будучи вовлечён в организацию ОУН, он получал задания. Так, получив от Бойко, националистические листовки, разбрасывал их на заводе, базаре, в здании полиции. Выезжал с Бойко для связи с националистами в Горловку, Артёмовку. В апреле 1943 года от «Василия» получил задание вербовать новых лиц в ОУН.

Поскольку националисти ему доверяли и видели, что он старается выполнить их поручения они бывали у него дома и его квартира стала конспиративной-явочной.

В сентябре 1943 года, когда части Красной Армии подошли к г. Сталино, он и Бойко по заданию «Василия» выехали вместе, пропуск на проезд из г. Сталино в Днепропетровск они получили в редакции, где он работал. В г. Днепропетровске он и Бойко, встретившись с «Василием», познакомились с руководителем «Службы беспеки» /СБ/ по кличке «Роман», который предложил им идти на службу к нему в «СБ», на что они дали согласие. От члена организации «Бориса» он получил оружие «наган» и гранаты.

Затем, он с Бойко направились в г. Николаев, куда прибыли 11 октября 1943 года. В г. Николаеве он решил устроиться на роботу в редакции, пойдя туда, встретил связного руководителя областного провода ОУН

Кравца, через которого он связался с руководителем «СБ» «Романом» и последний назначил его –Ковалевского своим телохранителем, а когда «Роман» уехал в Н-Александровку, то по его назначению он стал заместителем руководителя «СБ». При этом «Роман» ему объяснил, что «СБ» создана для безопастности членов ОУН, занимается разведкой, чтобы в ОУН не попали провокаторы, на что имелась агентурная сеть, а также «СБ» совершала террористические акты.

15 ноября 1943 года «Роман» сказал о том, что поручает ему совершить теракт над 3-я партизанами. Объясняя, «Роман» сказал ему, что он, «Чухлеб», «Борис Вовк» и «Яковлев» должны отвести на подводе 3-х партизан и в пути следования их убить. Причём ответственным назначил его и предупредил, что он должен выдавать себя за партизана. С другими участниками «Роман» беседовал с каждым в отдельности.

16 ноября 1943 года они повезли этих 3-х партизан в с. Пески. Недоезжая 8 км от этого села совершили теракт из оружия. Он убил партизана Колю, а Аню и еще одного партизана убили другие, следовавшие за ним националисты. Затем они их закопали и вернулись в г. Николаев, где он доложил «Роману» об исполнении его приказания. Но «Роман» был недоволен, объяснив ему, что трупы убитых партизан уже найдены. На его вопрос зачем он затеял это убийство, «Роман» ему объяснил, что он связался с группой николаевских партизан, среди которых были 3 человека, которых убили, без документов. «Роман» о себе говорил этим партизанам, что он советский парашютист, чтобы завоевать у них доверие, и обещал этих партизан влить в свой отряд или переправить через линию фронта. Они согласились и попросили его отвезти в с. Пески, где якобы были ещё партизаны. Намерение у него было избавиться от них и он решил совершить убийство, поручив это ему.

После этого «Роман» поручил ему убить одного «Мельниковца», за то, что он предал 45 бендеровцев. Переодевшись полицейским, он арестовал «Мельниковца», а затем убил.

Кроме того, он совершил убийство 3-х человек по фамилии Кравченко, которые служили в полиции и выдавали бендеровцев.

По заданию «Романа» он выезжал в село Б.–Александровку вместе с Чухлебом для создания там «боевок», ... сделать им не удалось...

Через сестру Яковлева «Домну» он познакомился с партизаном Володей Коваленко, последнему они говорили, что они также являются городскими партизанами. Он Володе давал свой «наган» и автомат, так как у него не было своего оружия, а Володя им давал адреса конспиративных квартир.

Перед занятием г. Николаева частями Красной Армии, ими было принято решение создать хранилища «краевки» и часть их была сооружена.

В марте 1944 года, находясь в «краевке», он во время бомбёжки был ранен. В это время он имел задание от «Романа» вместе с Яковлевым направляться в советский тыл и влиться в партизанский отряд, проявить там себя, а затем проводить там националистическую деятельность. Но части Красной Армии наступали очень быстро и он не успел вступить в партизанский отряд. Тогда «Роман» сказал, чтобы он возвращался в г. Сталино, где возглавил бы областной «провод». Они готовились к вооруженной борьбе с частями Красной Армии для этого создавали запасы продуктов, собирали оружие и готовили кадры. Он сознательно шёл на это, так как верил в идеи национализма.

По заданию «Романа» он должен был пойти в г. Вознесенск, а оттуда направиться дальше, добраться в г.Сталино, куда должны были приехать Кравец или «Роман», знавшие его адрес. Перейдя линию фронта, он потерял веру в осуществление идей национализма, в с. Н.-Бугаевка пошёл в райвоенкомат, чтобы его призвали в РККА/л.д.125, 126, 251-260/.

В судебном заседании свидетели не допрашивались.

На следствии свидетели показали:

Кононов Г.С. о том, что Ковалевского Ивана Петровича он знает, как участника антисоветской организации украинских националистов под псевдонимами «Андрей» и «Валерий». Последний будучи участником ОУН, «выполнял обязанности заместителя руководителя «Службы беспеки» Николаевского областного «провода»/л.д.202, 204/.

Из приобщённого к делу протокола допроса задержанной Яковлевой Домны усматривается, что ей со слов брата Александра известно, что областная националистическая организация поддерживала связь с одной советской партизанской группой, по просьбе которой националисты взяли на себя обязанность помочь ей в переброске

через линию фронта трёх партизан. В пути все эти три партизана были убиты националистами.
В убийстве их принимал участие «Андрей», ее брат –Александр, Чухлеб Григорий и некий «Семён», фамилию его она не знает/л.д. 187/.
Из приобщенного к делу протокола допроса Алимана Л.С., усматривается, что об организации ОУН, о её целях и задачах он узнал от руководителя Николаевского областного провода «Романа». «Роман» ему сказал, что ОУН борется как против немцев, так и против большевиков за создание Самостийной Украины. Он хотел выйти из этой организации и несколько раз об этом говорил «Роману», но последний ему на это, угрожая расправой, говорил, что он может уйти из их организации, но они его расстреляют/л.д.192, 193/.
Куцыров И.А. показал, что в период немецкой оккупации гор. Сталино, Ковалевский примерно в октябре 1942 года поступил на роботу штатным корреспондентом в редакцию немецко-фашистской газеты «Донецкий Вестник», с этого времени он и знаком с ним. Работая корреспондентом, Ковалевский написал и опубликовал в газете 10-15 статей антисоветского, клеветнического содержания, в которых вохвалял немецкие «порядки» на Украине. Свои статьи он подписывал под псевдонимом «Зелёный». В сентябре 1943 года находился в г. Николаеве, где работал в немецкой газете «Новая Мысль» в качестве корреспондента/л.д.199-200/.
Анализируя материалы уголовного дела, считаю, что вина Ковалевского И.П. в измене Родине доказана и он военным трибуналом осуждён обоснованно.
Как установленно, Ковалевский И.П. относился к группе контрреволлюционных националистов, применявшись одно из средств для достижения своей цели, терор. Из показаний Ковалевского установлено, что он получил от руководителя областного «провода» «Романа» задание совершить теракт в отношении 3-х партизан. Ковалевский, войдя в доверие партизан, осуществил их уничтожение. При этом, он не мог не сознавать, что убивая партизан, он ослабляет вооружённые силы Советского Союза.
На основании изложенного и в соответствии со ст. 2 Закона Украины «О реабилитации жертв политических репрессий в Украине» от 17 апреля 1991 года, п.13 Врсстановления Верховного Совета Украины от 24 декабря 1993 года о толковании указанного Закона –

ПРИЗНАТЬ:
КОВАЛЕВСКОГО ИВАНА ПЕТРОВИЧА обоснованно осуждённым по настоящему уголовному делу и не подлежит реабилитации.
Архивное уголовное дело №31828 возвратить в УСБУ по Харьковской области.
Оригінал. Машинопис.
Архів УСБУ по Харківській області. Спр. 31828, аркуші не пронумеровані

З доповіді Проценка (зав. відділом пропаганди і агітації Ольгинського райкома КП(б)У) на обласній нараді секретарів і зав. відділів пропаганди і агітації від 27 вересня 1944 року про труднощі роботи серед українців Ольгинського району Донецької області

–Я хочу остановиться на трудностях нашей работы, которая заключается в том, что в нашем Ольгинском районе, а об этом известно Обкому партии, особенно поработали украинско-немецкие националисты.
Почти в каждом селе существовали просвиты и не только в период оккупации, но до сего времени эти националисты продолжают свою гнусную работу.
Мы имеем такой факт, когда в июне месяце этого года, группа националистов на 30 июня готовилась к мятежу, был подготовлен националистический план, листовки, и благодаря работе органов НКВД, эта группа в количестве 8 человек была своевременно репрессирована, что корни этой группы имеют место и в других районах области, как это показала работа следственных органов.
Оригінал. Машинопис
З архіву ДАДО

Характеристика на членів ОУН та діяльність підпілля в окремих районах Донецької області (не пізніше 1945 року)

Арестованный УНКГБ Ястремский Антон – руководитель ОУН был ставленником оккупантов. Работая шефом Ольгинского района, 20 августа 1942 года он рапортом доносил Волновахскому окружному коменданту.

«Приступив к выполнению обязанностей шефа, я сразу же поставил перед собой задание ликвидировать партизанщину в районе. Для этого я сформировал надежную полицию из украинцев и вместе с ними провел такую работу:

1. Изъяли во дворе НКВД оружие -32 польских винтовки, 12 ящиков патрон и др.
2. 14 ноября 1941 года с ... был захвачен комиссар партизан Иванецкий в Анадольском лесу, который целые сутки отстреливался с квартиры. У него отобрали пистолет, а самого передали немецким войскам.
3. 16.XI на ст. В-Анадоль пойман партизан РУССКИЙ и передан немцам.
4. 5. XII-41 г. была выявлена группа партизан во главе с командиром Передерий в составе 9 человек, которые были арестованы. При обыске изъято оружие: 1 пулемет, 22 винтовки, 4 ящика патрон и все это передано команде разведчиков Локкарта.
5. 2 августа 1942 года была раскрыта группа партизан во главе с Бражник и др. 7 человек, захвачено оружие 1 пулемет, один ящик ..., один ящик гранат, 3 ящика патрон.

В этих операциях проявили себя Романенко Антон, Бессмертный Иван и Игнатенко Петро.

Прошу Вашего ходатайства о вознаграждении их землей по 2 га и по одной лошади»

Над арестованными советскими людьми Ястремский жестоко издевался, подвергал пыткам. На вопрос – почему он, как член ОУН, ставящий своей задачей вести борьбу с оккупантами, в то же время совершал жестокую расправу с советскими людьми -... с немцами, ответил: «...Украинские националисты считают своим основным врагом советскую власть, поэтому используя свое служебное положение при немцах, мы активно вели борьбу со всякими советскими проявлениями, проводя репрессии по отношению к советским гражданам, я выполнял обязанности члена ОУН.»

Руководитель контрреволюционной украинско-немецкой националистической организации Макеевского района Литвиненко по вопросу своей предательской деятельности показал: «...Я, как основатель подпольной организации украинских националистов в Макеевском районе, украинизировал все школы, в учебных

программах по каждому предмету преподавания ввёл специальные разделы антисоветской пропаганды.

Создал комиссии содействия и лично оказывал помощь немецкой жандармерии в ее работе по выявлению и истреблению коммунистов, что соответствовало целям и задачам организации».

По личному доносу Литвиненко немецкая жандармерия арестовала, расстреляла и заключила в спецлагеря до 50 коммунистов-украинцев.

Участник ОУН Горонескуль, арестованный в гор. Ново-Горловке, после прихода немцев подал заявление о желании служить в полиции, давал обязательства честью выполнять поручаемую немцами ему работу.

После зачисления на работу следователем полиции он лично арестовал 10 советских патриотов, закончил на них следственные дела, как на людей непокорившихся немцам и передал в «СД», где все они были расстреляны. В числе этих патриотов: Кислица Михаил Иванович, парторг шахты «Комсомолец», Галушка Гавриил Кондратьевич – председатель рудничного совета, его дочь комсомолка Александра Гавриловна, Харченко Мария и ряд других.

Горонескуль на допросах зверски избивал арестованных. С 20 мая по 13 августа 1943 года он добровольно служил в так называемом украинском добровольческом отряде, где принял присягу на Верность службы гитлеровской Германии.

Находясь на службе в армии, охранял военнопленных красноармейцев в лагере в г. Кременчуге.

Отличившись в зверствах в лагере, он был переброшен в Краснодар, где охранял военные объекты германской армии. При бегстве немцев из Краснодара Горонескуль расстрелял своего собрата по добровольческой армии Гусак за проявление антигитлеровских настроений среди добровольцев.

В селе Ново - Троицкое, Ольгинского района органами НКГБ арестована группа членов ОУН: Твердый Архип, Гуржий Пантелей, Кононенко Сергей, Станишевский Иван, Лысенко Григорий.

С приходом немцев все они заняли руководящие посты на селе, организовали ограбление украинского народа, предавали гестапо советский и партийный актив, угон на каторжные работы в Германию молодежи и мобилизацию населения в немецкую армию для борьбы с Красной Армией.

Следствием установлено, что этой бандой у населения изъято и передано немцам: 144 тонн хлеба, 226 лошадей, 1279 коров, около 1200 штук овец, 640 свиней, 6700 штук птицы и 500 тонн молочных продуктов. Ими насильно отправлены на каторжные работы в Германию 50 человек и мобилизовано в так называемую добровольческую армию 240 человек.

Этими предателями арестованы и вместе с немцем уничтожены секретарь парторганизации села Ново - Троицкое Лискун Г.Е, зав. шахтой Гриб П.Ф., зав МТФ Некрасов, председатель сельсовета Полецковой, председатели колхозов Шаманский и Рудь. Ими же арестовывались граждане села: Шурха А.С., Лискун Л.М., Свинченко И.Г., Савченко И.З., Рыбальский И.М., Шаманский М.З., Ясыр И.К. и ряд других.

В городе Ново-Горловке арестован оуновец Прищепа Митрофан Иванович. Этот предатель вначале работал секретарем старостата, впоследствии инспектором средних школ.

Работая секретарем старостата, он выявил и регистрировал коммунистов, комсомольцев и все материалы передавал в гестапо, в которых характеризовал их как неблагополучных людей для немцев.

Будучи инспектором школ, ему удалось найти дела комсомольской организации школы №5, которые он передал в гестапо, в результате чего ряд комсомольцев немцами были расстреляны.

В Ольгинском районе арестована оуновка – бывший директор средней школы Александрина Анна Тихоновна. После прихода немцев она организовала хоровой кружок, который впоследствии пел враждебные для советской власти песни. Этот кружок под руководством Александриной выступал на ряде так называемых торжеств, организованных немцами, и обслуживал немецкие воинские части.

Следствием установлено, что Александрина, будучи в г. Сталино, дала подписку гестапо о сотрудничестве и выявляла коммунистов, советский актив и лиц, настроенных против немцев.

Активный член ОУН Челюк, с первых дней прихода немцев поступил к ним на службу заведующим Ольгинской райконторы ... активно проводил работу по заготовке сельскохозяйственных продуктов для немецкой армии, оказывал практическую помощь немцам в их насилиях и ограблении населения.

Будучи арестованным, он на допросе показал: «...Я был свидетелем чудовищных издевательств и насилий, творимых немцами над захваченными, и только сейчас я понял, что напрасно мы –украинские националисты, так активно выслуживались перед немцами, насильно колонизировавших Украину и превративших украинцев в немецких рабов»

Руководитель областного «провода» ОУН «Б», инструктируя оуновцев, создавал видимость борьбы не только с Советским Союзом, но и немецкими оккупантами, указывал: «...Большевики являются основным врагом украинского народа. Перед украинскими националистами стоит задача повести решительную борьбу против большевизма также как и против немецкого фашизма, в целях захвата в свои руки власти и создания «большой соборной Украины».

В то же время этот предатель сам находился на службе у немецких оккупантов, выполняя все их задания по ограблению и уничтожению украинского народа.

В Волновахском районе руководитель ОУН «Б» являлся активным ставленником и пособником фашистских захватчиков, активно выступал с лекциями на тему: «Гитлер - освободитель», «Крах Советской власти» и т.д.

Члены этой же организации проводили вербовки в немецкую армию, карательные органы для борьбы с патриотами Советской власти.

Оригінал. Рукопис
З архіву ДАДО

Агентурні донесення щодо встановлення укладачів українських підручників «Букваря» та «Читанки», які мешкали в місті Слов'янську.

Источник АГДОНЕСЕНИЕ Копия
«Петрова»
8/III – 1944 г.

Мною установлено, что РЫБЧАНСКИЙ, который во время оккупации города работал инспектором школ, в настоящее время находится в Полтавской области Шишакинского района, село Шишаки.

С/о «Петрова» - Принял: Оперуполном. ОББ – т. Глушков.

Верно: (підпис)

Наблюдательное дело по раскрытию бывших участников ОУН Шинкаря, Посунько, Мякушко и других Славянского ГО НКВД Сталинской области (1944-1946 гг.), Арк. 14.

Источник
"Петрова". АГДОНЕСЕНИЕ
21/III-1944 г.

Копия

При ОНО коллективом преподавателей г. Славянска переработаны учебники 1,2 и 3 классов, где было... о 9-м январе 1905 года, о наших вождях и т.д.

Участие в переработке учебников принимала СИНЬКО, которая выехала в Германию.

С/С "Петрова" – Принял Оперуполном. ОББ – ГЛУШКОВ

Задание "Петровой": - Что известно о руководителях "Просвиты". Кто имеет с ними связь и в чем выражается.

2. Кто состоит членом коллектива преподавателей по переработке учебников.

3. Доставить по одной книге (учебника), печатанный коллективом

Оперуполномоченный ОББ – ГЛУШКОВ.

Согласен: (подпись)

Наблюдательное дело по раскрытию бывших участников ОУН Шинкаря, Посунько, Мякушко и других Славянского ГО НКВД Сталинской области (1944-1946 гг.), Арк. 14.

Источник АГДОНЕСЕНИЕ Копия
«Петрова»
21/III – 1944 г.

Дополнительно установлено члена «Просвіти» БЕЛИНСКАЯ Мария Николаевна – пенсионерка, проживает ул. Почтовая, против базара, ВЕСЕЛОВСКИЙ – сейчас работает на вокзале в какой-то школе. При немцах работал бухгалтером при учительском кооперативе.

С/о «Петрова» - Принял: Оперуполном. ОББ – т. Глушков.

Верно: (підпис)

Наблюдательное дело по раскрытию бывших участников ОУН Шинкаря, Посунько, Мякушко и других Славянского ГО НКВД Сталинской области (1944-1946 гг.), Арк. 14.

Источник
"Петрова". АГДОНЕСЕНИЕ
27/III-1944 г.

Копия

При этом предоставляю "Читанку" для третьего класса народной школы и "Букварь" для народной школы (выпуск 1-й). Эти учебники были изданы в 1942 году в период немецкой оккупации города Славянска группой педагогов, а именно 1) МАНЬЧЕНКО Еленой Викторовной; 2) ЛЮДВИЧЕНКО Александрой Васильевной; 3) КОСТЕНКО Марией Лукиничной; 4) СОКОЛ Александрой Павловной и КВИТКО Клавдией Николаевной- корректировщица. В "Читанке" для третьего класса народной школы в статьях "Про новий земельний лад", "Як живе німецька молодь", "В німецькому селі" и других восхваляется жизнь крестьянина в Германии и клевещется о жизни колхозников Советского Союза и т.д., т.е. содержание статей антисоветское

С/С "Петрова" – Принял Оперуполном. ОББ – ГЛУШКОВ

Задание "Петровой": 1. Установить, кто писал предисловие в учебник для 3-го класса

ГЛУШКОВ.

Наблюдательное дело по раскрытию бывших участников ОУН Шинкаря, Посунько, Мякушко и других Славянского ГО НКВД Сталинской области (1944-1946 гг.), Арк. 16.

Источник
"Петрова". АГДОНЕСЕНИЕ
8/IV-1944 г.

Копия

Довожу до сведения, что учительница начальной школы № 13 ГРУДЗИНСКАЯ Екатерина Федоровна, проживает Юн. Коммунаров №88, учавствовала в составлении учебника для I-го класса. Учительница ЛЮДВИЧЕНКО Александра Васильевна, работающая в средней школе №15, состояла членом "Просвиты" и участвовала в составлении учебника для 1-го класса.

Учительница ГЕЛЕЖИНСКАЯ корректировала учебник для 3-го класса. Антисоветские статьи в учебниках помещены были Отделом пропаганды. Эти статьи были даны учителем ОНИЩЕНКО, который работал в пропаганде. Предисловие в учебнике для 3-го класса составляли: КОСТЕНКО Мария Лукинична, проживает ул. Шевченко №102 и СИНЬКО – выехала. При чем, добавления делал ОНИЩЕНКО. КВИТКО Клавдия Николаевна – корректировала учебник 1-го класса.
С/О "Петрова" – Принял Оперуполном. ОУР – ГЛУШКОВ

Наблюдательное дело по раскрытию бывших участников ОУН Шинкаря, Посунько, Мякушко и других Славянского ГО НКВД Сталинской области (1944-1946 гг.), Арк. 16, 16 зворот.

Источник «Петрова» АГДОНЕСЕНИЕ Копия
30/VI – 1944 г.

Довожу до сведения, что член «Просвіти» Рыбчанский Тихон Иванович – Зав. учебной частью Пединститута до оккупации города Славянска, а во время оккупации – инспектор школ. Летом 43 года за два месяца до отступления немцев – выехал в Полтавскую область.

МИХАЙЛОВСКИЙ появился в г. Славянске во время оккупации, проживал на хуторе Черевковке, был редактором газеты «Донецкая газета». Кроме того читал на учительских курсах летом 42 года об украинских писателях, главным образом о репрессированных писателях.

ШИНКАРЬ Петро Михайлович до оккупации – преподаватель химии в транспортной школе и инспектор школ. Во время оккупации – Зав. ГОРОНО, член городской управы, член «Просвиты», арестовывался немцами и увозился в г. Сталино.

ОНИЩЕНКО Юрий Павлович до первого отступления немцев – был редактором газеты «Донецкая газета», член «Просвиты», читал на учительских курсах украинскую мову, выехал в г. Киев в феврале 1943 г.

ЧЕРНИК – проживал на вокзале, работник транспорта, член правления «Просвіты», из гор. Славянска выехал.

СТАРОДУБ при оккупации работал в учительском кооперативе агентом снабжения, был арестован немцами и увезен.

С/о «Петрова» - Принял: Оперуполном. ОББ – т. Глушков.

Верно: (підпис)

Наблюдательное дело по раскрытию бывших участников ОУН Шинкаря, Посунько, Мякушко и других Славянского ГО НКВД Сталинской области (1944-1946 гг.), Арк. 15.

Начальнику ОББ УНКВД по Сталинской области.
Майору госбезопасности - тов. Адаменко

гор. Сталино

28/XI. 1944.
3810

При этом представляем копии агдонесений по разработкам украинских националистов – членов "Просвиты" – ШИНКАРЬ, РЫБЧАНСКОГО и других.

Одновременно сообщаем, что за последнее время новых агентурных данных, заслуживающих нашему вниманию – не добыто.

При этом прилагаем план агентурно- оперативных мероприятий по разработке членов "Просвиты"

Начальник Славянского ГО НКВД
Майор милиции (Сидоров)
Начальник ОББ СлавГОНКВД
Ст лейтенант г/безопасности (Мирошниченко)

Наблюдательное дело по раскрытию бывших участников ОУН Шинкаря, Посунько, Мякушко и других Славянского ГО НКВД Сталинской области (1944-1946 гг.), Арк. 12.

"Утверждаю"
Начальник Славянского ГО НКВД
Майор милиции
(Сидоров)
28 ноября 1944 года.

ПЛАН
Агентурно - оперативных мероприятий
по разработке украинских националистов -
Членов "Просвиты»

Озадачить агентурно – осведомительную сеть на выявление практических деятельностей членов "Просвиты"

Дополнительно завербовать двух секретных осведомителей, способных разработать украинских националистов.
Задокументировать по имеющимся аг. донесениям деятельностей руководителей "Просвиты" ШИНКАРЬ, РЫБЧАНСКОГО и др.
Запросить УНКВД по Полтавской области о месте пребывания РЫБЧАНСКОГО и ШИНКАРЬ по данным агдонесениям.

Начальник ОББ СлавГОНКВД
Ст лейтенант г/безопасности (Мирошниченко)

Наблюдательное дело по раскрытию бывших участников ОУН Шинкаря, Посунько, Мякушко и других Славянского ГО НКВД Сталинской области (1944-1946 гг.), Арк. 13.

Управление Министерства Внутренних Дел по Сталинской области
ОТДЕЛ ББ

16/XI.46г. N_____ гор. Сталино
Аб – 2 СОВЕРШЕННО
СЕКРЕТНО

НАЧАЛЬНИКУ СЛАВЯНСКОГО ГО МВД
МАЙОРУ МИЛИЦИИ тов. СИДОРОВУ

В 1944 году Вами были получены данные от источников "ПЕТРОВОЙ" и "СТЕПАНОВОЙ" о том, что в период немецкой оккупации в гор. Славянске существовала широко разветвленная к/р нац. организация "ПРОСВИТЫ", активными членами которой являлись жители города ШИНКАРЬ, ПАСУНЬКО, РЫБЧАНСКИЙ, ГРАХОВЕЦКИЙ и другие, всего 16 человек.
В своих указания по этому вопросу мы Вам предлагали приступить к установлению членов "ПРОСВИТЫ" и активной их разработке.
Однако, на протяжении всего этого периода ничего конкретно Вами не сделано и наши указания не выполняются.

ПРЕДЛАГАЕМ:

Срочно приступить к установлению членов "ПРОСВИТЫ", собрать на них полные установочные данные, проверить по учетам ГО МГБ и подобрать кандидатуры для вербовки агентуры.
Составить подробный план агентурно - оперативных мероприятий и представить его в ОББ для просмотра и утверждения.
Сообщение о Ваших мероприятиях и план ожидаем к "____" сентября с.г. без напоминаний.

НАЧ. ОББ УМВД ПОДПОЛКОВНИК (АРТЕМЕНКО)
НАЧ I ОТД – НИЯ – КАПИТАН (ПОЛОНЕЦКИЙ)
(исп. Обухов).

Наблюдательное дело по раскрытию бывших участников ОУН Шинкаря, Посунько, Мякушко и других Славянского ГО НКВД Сталинской области (1944-1946 гг.), Арк. 21, зворот.

Оперативна справа «Мрія» № 1388 на членів бандерівського підпілля м. Слов'янська (1945-1946 рр.)
Запит з Кривощоківського табору НКВД м. Новосибірська (Росія) щодо інформації про члена «Просвіти» Олександра Гелетька та Артема Мякушко щодо їх діяльності в українському русі опору в період нацистської окупації м. Слов'янська

Нами активно разрабатывается по аг. делу «Ставленники» Заключенный Кривощековского отделения ИТЛ и К НКВД по Новосибирской области – ГЕЛЕТКО Александр Алексеевич, 1917 года рождения, уроженец села Яхвино, Лихвицкого р-на, Полтавской области.
В 1943 году осужден по ст. 58-1 п «б» сроком на 10 лет лишения свободы и 5 лет поражения в правах, как участник к-р украинской националистической организации «ПРОСВИТЫ».
Находясь в лагере, ГЕЛЕТКО ведет активную националистическую работу среди заключенных и стремится связаться с членами к-р украинской националистической организацией «Просвит», находящимися на воле, в частности на Украине.
Говоря о связях на Украине, ГЕЛЕТКО особое внимание уделил проживающему в Киеве доктору МЯКУШКО Артемию Калистратовичу. По словам ГЕЛЕТКО – МЯКУШКО старый украинский деятель периода гетьманщины и петлюровщины. Он создавал «Просвиты» и был ярым националистом – поборником самостийной Украины.
Продолжая характеризовать МЯКУШКО, ГЕЛЕТКО рассказывал, что «он состоял членом организации «Святопросвита» и пользовался в ней большим авторитетом. По специальности врач.

Во время оккупации при немцах получил повышение. Его назначили Зав. Отделом Здравохранения города Славянска и в тоже время заместителем старосты города.

При отступлении немцев уехал с ними и говорил, что в крайнем случае собирается остаться жить в Киеве. Теперь, когда МЯКУШКО, по сообщению моей знакомой Ольги Григорьевны ДИЦКОЙ, работает рядовым врачом в поликлинике в г. Славянска, то я крайне удивлен и поражаюсь такой смелостью с его стороны. Предполагаю, что он возвратился для выполнения каких-то заданий от организации, которая вероятно продолжает существовать».

В сентябре 1944 года нами была разработана легенда о том, что в Новосибирске находится один из членов эмигрантской организации «Спасение России» существующей в Харбине было дано нашему агенту, разрабатывающему ГЕЛЕТКО, завязать переписку с легендируемым лицом и вовлечь в нее ГЕЛЕТКО.

Эта комбинация нам удалась, ГЕЛЕТКО дал несколько ответов «Харбинскому представителю», а затем был устроен ряд встреч ГЕЛЕТКО с «Х.П.» в лагере и в связи с выработанной нами легендой о предстоящей поездке легендируемого лица по делам службы на Украину, ГЕЛЕТКО вручил ему несколько адресов к своим знакомым на Украину и рекомендательное письмо к МЯКУШКО следующего содержания: «Уважаемый Артем Каллистратович! Я нахожусь в Сибири, самочувствие хорошее, здоровье тоже хорошее, встретил земляка, который едет на Украину».

После запросов в Славянский Горотдел НКГБ, нами получен ответ, заслуживающий серьезного оперативного внимания.

Славянский ГО НКГБ сообщает:

«МЯКУШКО активно разрабатываеся нами как украинский националист.

Во время немецкой оккупации г. Славянска, он жил на оккупированной территории, работал Зав. Отделом Здравохранения городской управы в г. Славянске.

Якобы арестовывался немцами, вывозился из г. Славянска, находился в Германии г. Дахау, откуда свободно, без препятствий возвратился и после освобождения Донбасса прибыл в г. Славянск. В настоящее время работает врачом.

По своим действиям и деятельности подозрительный в причастности к немецким разведывательным органам».

Связи ГЕЛЕТКО на Украине, несомненно представляют большой оперативный интерес и разработать их совершенно необходимо.

Агента «Владимирова», посетившего ГЕЛЕТКО в лагере и получившего от него ряд адресов и рекомендательных писем, направить в рейд мы не можем в связи с тем, что он заключенный, имеет 10-летний срок наказания, должен быть направлен под наружным наблюдением, что связано с большими затратами.

В связи с получением ответа из Горотдела НКГБ г. Славянска, прошу решить вопрос о направлении к МЯКУШКО агента Сталинского Управления НКГБ, под видом представителя ГЕЛЕТКО, прибывшего из города Новосибирска и посетившего его в лагере.

Этого агента мы ориентируем о лагере, в котором находится ГЕЛЕТКО, вышлем его словесный портрет и рекомендательное письмо, что может послужить поводом еще более активной разработки МЯКУШКО и других связей ГЕЛЕТКО по украинской националистической организации «Просвита» на Украине.

О Вашем решении прошу поставить меня в известность незамедлительно.

Архів УСБУ по Донецькій області. - Оперативна справа «Мрія» – 1388. Том І. – Арк. 5, зворот.

Орієнтування з м. Новосибірська про направлення рекомендавчих листів від Олександра Гелетька членам «Просвіти» А.Мякушку, С. Посуньку та К.Квітко від 21 лютого 1945 року.

Направляем вам рекомендательное письмо разрабатываемого нами украинского националиста ГЕЛЕТКО Александра Алексеевича к МЯКУШКО Артему Каллистратовичу – проживающему в гор. Славянске, который разрабатываеся Славянским ГО НКГБ по подозрению в принадлежности к подпольной антисоветской организации украинских националистов – «ОУН».

Имея в виду, что с этим письмом к МЯКУШКО вами будет направлен Ваш агент, который должен представиться МЯКУШКО, как лично знакомый ГЕЛЕТКО, и получивший от него указанное письмо в Кривощенском лагере г. Новосибирска – считаем необходимым

сообщить Вам ряд деталей могущих быть полезными при выполнении этого задания Вашим агентом.

1. Наш с\о «Владимиров» получивший рекомендательное письмо от ГЕЛЕТКО, познакомился с ним при содействии зав. библиотекой Кривощековского лагеря заключенной по имени Юлия Ивановна. Эта женщина осуждена за антисоветскую деятельность и имела знакомых в Новосибирске. Одним из этих знакомых являлся «Владимиров» - связанный с ней по антисоветской работе и посещал ее в заключении.
   Юлия Ивановна совместно с ГЕЛЕТКО ведет в лагере антисоветскую деятельность.
2. «Владимиров» во время знакомства с ГЕЛЕТКО назвал себя «Николай Иванович», не упоминая фамилии. В случае надобности ваш агент может назвать фамилию, какую Вы посчитаете удобной.
3. Встреча «Владимирова» с ГЕЛЕТКО происходила дважды: первый раз вечером 22 июня и второй раз днем 18 сентября 1944 года в помещении библиотеки Кривощековского лагеря. Оба раза в присутствии Юлии Ивановны.
4. Кривощековский лагерь г. Новосибирска размещен в поселке при ст. Кривощеково \Кировский район города Новосибирска\. Из города в Кравощеково нужно ехать пригородным поездом, переезжая через реку Обь. Лагерь находится по соседству с Кривощековскими заводами \Комбинат № 179\. Лагерь огорожен забором и запретной зоной. В самом лагере имеются деревянные бараки в которых живут заключенные. Библиотека лагеря, в котором происходило свидание, размещена в маленьком деревянном барачке, стоящим особнячком.
5. ГЕЛЕТКО – среднего ростпа, светлые глаза, шатен, но без волос, так как всех заключенных стригут, человек средней комплекции, несколько исхудал. Одежда – телогрейка, гимнастерка и брюки военного образца. Сам привлекательной внешности, разговаривает мягко и тихо.
6. Арестован ГЕЛЕТКО 8 апреля 1943 года, а осужден 27 июля 1943 года Военным Трибуналом 1 гв. Армии по ст. 58-1б» и 58-10 ч. 2 УК РСФСР к 10 годам ИТЛ и 5 лет поражения в правах. Сущность обвинения такова: ГЕЛЕТКО 27\06-41 г. был призван в РККА,

состоял на службе в 50 санбате, заболел и был захвачен в плен, содержался в любатинском лагере военнопленных и 15\11-41г. немцами был отпущен. После того он прибыл в Славянск, где немецкими властями был назначен врачом в поликлинике Содового завода, а затем Зав. скорой помощи города Славянска. В то время он был активным деятелем «Просвитвы», будучи связанным по националистической деятельности с МЯКУШКО, ПОСУНЬКО и др. После освобождения Славянска Красной Армией, ГЕЛЕТКО был снова призван в РККА. Служа в 18 медсанбате он вел среди военнослужащих антисоветскую агитацию, восхвалял немецкую армию и клеветал на РККА.

7. Находясь в заключении, ГЕЛЕТКО ведет антисоветскую деятельность по сколачиванию к-р группы среди заключенных и ведет пораженческую и профашистскую агитацию, восхваляя фашистские порядки на территории оккупированной немцами. Помимо того ГЕЛЕТКО стремится устанавливать связи с вольнонаемными рабочими завода вместе работающими с ним в литейном цеху, высказывая намерения организации вредительства.
8. ГЕЛЕТКО рассказывал «Владимирову», что он «не сидит сложа руки, а продолжает работу, нашел единомышленников, как среди заключенных, так и среди вольнонаемных, ведет агитацию, обрабатывает людей и работы этой не прекратит».

Вместе с письмом к МЯКУШКО, мы посылаем к Вам рекомендательное письмо ГЕЛЕТКО к националистам КВИТКО и ПОСУНЬКО Семену Лукичу, по словам ГЕЛЕТКО, КВИТКО и ПОСУНЬКО проживают в г. Славянске. Имя и отчество КВИТКО, ГЕЛЕТКО не помнит. ГЕЛЕТКО характеризует их как активных националистов, которые могут оказывать большую помощь в налаживании националистических связей по Славянску.

При отсутствии КВИТКО и ПОСУНЬКО эти записки можно показать МЯКУШКО. Последний возможно укажет их местонахождение в настоящее время и кроме того эти документы придадут благоприятные условия к принятию им агента.

Для ясности полезно упомянуть, что ГЕЛЕТКО записку на имя КВИТКО вручил во время первой встречи, руководствуясь такими соображениями, что нахождение в Славянске КВИТКО он считал более

вероятным, чем МЯКУШКО, тем, более, что до него дошли слухи о выезде МЯКУШКО с немцами в Киев.
Во время второго свидания ГЕЛЕТКО решил написать и МЯКУШКО, т.к. к тому времени получил письмо от знакомых с сообщением о нахождении МЯКУШКО в Славянске.
Помимо указанных писем нам удалось получить от ГЕЛЕТКО аналогичные рекомендательные письма на имя БОРТНИК Григория Даниловича и брата – ГЕЛЕТКО Павла Алексеевича, проживающих в гор. Днепропетровске, оба были связаны с ГЕЛЕТКО по националистической деятельности и имеют интересные связи среди националистов.
Для пользы дела, весьма желательно Вашего агента, которого Вы намерены использовать для явки к МЯКУШКО, направить также в Днепропетровск с рекомендательными письмами от ГЕЛЕТКО к его брату – ГЕЛЕТКО Павлу и БОРТНИК. Если Вы считаете это возможным, сообщите нам об этом и мы Вам перешлем письма в их адреса.
Архів УСБУ по Донецькій області. - Оперативна справа «Мрія» – 1388. Том І. – Арк. 6-7.

Витяг з Постанови про заведення Слов'янським міським відділом НКГБ оперативної справи «Мечта» на групу українських активістів товариства «Просвіта» за окраскою «оунівці» від 16 квітня 1945 року.

[...]

Г. Славянск 16 апреля 1945 года

Я, Начальник Славянского ГО НКГБ, капитан Госбезопасности ПАНЮШКИН рассмотрел агентурный материал антисоветской деятельности украинских националистов:

1. МЯКУШКО Артем Калистратович, 1884 года рождения, Уроженец с. Жидовцы, Житомирской области, Из крестьян-середняков, украинец, б\п, образование высшее, по специальности врач, невоеннообязанный, проживает в г. Славянске ул. Почтовая № 50. Состоит на формулярном учете № 2148 (Довоенный формуляр).
2. ПОСУНЬКО Семен Лукич, 1890 года рождения, уроженец г. Славянска, украинец, б\п, гр-н СССР,

образование высшее, по специальности врач, в настоящее время проживает в г. Виннице, состоит на формулярном учете, разыскивается Славянским ГО НКГБ. (Довоенный формуляр).
3. ВОЙТЕНКО Сергей Антонович, 1903 года рождения, уроженец г. Славянска, украинец, б\п, гр. СССР, образование высшее, по специальности учитель, в настоящее время находится в Красной Армии при 28 ГВДП. 9ГВДП. Состоит на оперативном учете Славянского ГО НКГБ.
4. ШИНКАРЬ Петр Михайлович, 1903 года рождения, уроженец г. Славянска, б\п, образование высшее, по специальности учитель, в настоящее время место жительства не установлено. Объявляется Славянским ГО НКГБ во Всесоюзный розыск.

[...]

6 .КВИТКО Мария Николаевна, 1890 года рождения, уроженка г. Славянска, украинка, б\п, образование высшее, по специальности учительница, в настоящее время нигде не работает, проживает по ул. Почтовая.
7.ЛУКЬЯНОВ Петр Степанович, 1890 года рождения, уроженец г. Славянска, украинец, б\п, гр-н СССР, образование высшее, работает учителем, проживает с. Семеновка, Славянского района. Состоит на оперативном учете Славянского ГО НКГБ.
8.МЯТОВИЧ – ЛЕВИЦКАЯ Капитолина Ивановна, 1895 г. рождения, уроженка села Покровского, Павлоградского района, Днепропетровской области, из служащих, образование среднее, по специальности учительница, работает управделами. Проживает в г. Славянске по ул. Шевченко 54. Состоит на оперативном учете по предварительной агентурной разработке.

[...]

10. МИХАЙЛОВСКИЙ Дмитрий Александрович, 1895 года рождения, уроженец г. Славянска, украинец, гражданин СССР, беспартийный, образование

высшее, по специальности учитель, местожительства не установлено. Состоит на оперативном учете по предварительной агентурной разработке Славянского ГО НКГБ.

НАШЕЛ:

Перечисленные выше лица, во время немецкой оккупации состояли членами националистического общества "Просвита", являлись активными украинско-немецкими националистами. Проводили националистическую работу среди населения г. Славянска за отрыв Украины от Советского Союза, в настоящее время поддерживают между собой нелегальную связь и продолжают вести националистическую работу.

МЯКУШКО во время немецкой оккупации работал Зав.Горздрав отдела и являлся членом Городской Управы, поддерживал тесную связь с руководителем украинско-националистического движения ПОСУНЬКО, который являлся одним из активных немецких пособников и изиенником Родины.

ПОСУНЬКО и МЯКУШКО вмксте арестовывались немцами за национализм и освобождены из-под стражи при сомнительных обстоятельствах.

ВОЙТЕНКО во время немецкой оккупации являлся начальником Областного Райпотребсоюза и активным немецким пособником, руководил националисьтическим обществом "Просвита", был тесно связан с разоблаченными врагами народа украинско-немецкими националистими ОНИЩЕНКО и ГРОХОВЕЦКИМ, выполнял указания по националистической работе ПОСУНЬКО.

ШИНКАРЬ во время немецкой оккупации являлся активным немецким пособником – Зав.Отдела образования, руководил националистическим обществом "Просвита", проводил явно к-р и националистическую работу среди населения: тесно был связан с ПОСУНЬКО, ОНИЩЕНКО и ГРОХОВЕЦКИМ...

КВИТКО являлась членом националистического общества "Просвита", участвовала в составлении учебников с украинско-фашистской идеологией, поддерживала связь с украинскими националистими ГРОХОВЕЦКИМ, ШИНКАРЕМ, ВОЙТЕНКО.

ЛУКЬЯНОВ являлся активным участником националистического общества, поддерживал связь с националистом ВОЙТЕНКО, в

настоящее время высказывает антисоветские националистические взгляды.

МИХАЙЛОВСКИЙ являлся активным участником "Проститы" выступал с украиско-националистической пропагандой через печать, работал редактором украинско-фашистской газеты.

МЯТОВИЧ-ЛЕВИЦКАЯ являлась активным участником националистического общества "Просвита", проводила националистическую профашистскую агитацию, была связана с руководителем украинским националистом ШИНКАРЬ...

На основании вышеизложенного

ПОСТАНОВИЛ

На МЯКУШКО, ПОСУНЬКО, ВОЙТЕНКО, КВИТКО, ... ШИНКАРЬ, ЛУКЬЯНОВА, МИХАЙЛОВСКОГО, МЯТОВИЧ и ... завести агентурное дело по окраске «ОУНовцы», присвоив ему кличку «МРИЯ».

Агентурное дело зарегистрировать в Отделе «А» УНКГБ по Сталинской области.

НАЧАЛЬНИК СЛАВЯНСКОГО ГО НКГБ
КАПИТАН ГОСБЕЗОПАСНОСТИ - \ПАНЮШКИН\

СОГЛАСЕН: НАЧАЛЬНИК 2-го ОТДЕЛА УНКГБ С\О
ПОДПОЛКОВНИК ГОСБЕЗОПАСНОСТИ - \ГЛАЗКОВ\

Архів УСБУ по Донецькій області. - Оперативна справа «Мрія» – 1388. Том І. – Арк. 1-3.

Витяг з аналітичного огляду про хід реалізації оперативної справи «Мечта» Слов'янським міськвідділом НКГБ за період з 16 квітня 1945 року до квітня 1946 року.

[...]

"... МЯКУШКО по своим политическим взглядам, украинский националист. Меня он заставлял говорить и писать только по-украински. В беседах о международном положении на Советско-германском фронте, МЯКУШКО в осторожной форме восхвалял немецкаю технику и культуру, а также высказывал неверие в возвращение Советской власти на Украину..."

В беседе с нашим источником "ЛУЦКОЙ", МЯКУШКО высказывал свою мысль о том, что украинцы самые храбрые, Самые смелые и трудолюбивые из всех наций.

Источник "ЖАННА", напрвленная на разработку МЯКУШКО, после беседы с ним о его аресте немцами и нахождении его в концлагерях в Германии, сообщила: "... На мой вопрос, что Вами много пережито за время Вашего ареста и Вы еще достаточно энергичен, МЯКУШКО заявил: "... О, да, мои путешествия велики и по-моему умелы. Побывал в Германии: Мюнхене, Дрездене и др. городах, был не далеко от итальянской границы, видел виды разные и надо сказать, что не плохие, города благоустроены, всюду асфальты, масса женщин и детей имеют собственные велосипеды, чистота безукоризненная. По прибытии в г. Мюнхен, мне доверили врачебную работу и меня посещали сами же немецкие специалисты, считая меня популярным, старым специалистом, разговаривал с ними без переводчиков..."

Дальше МЯКУШКО восхищался тем, что ему там доверяли и он пользовался авторитетом. Спустя некоторое время его пребывания в концлагере, ему предложили врачебный участок, где он хочет, как заявляет сам МЯКУШКО, начал пробираться к свом поближе – так добрался до Винницкой области, а с освобождением г. Винницы, возвратился в г. Славянск..."

От ист. "КОЛЬЦОВОЙ" нам стало известно о том, что: "... МЯКУШКО немцами арестовывался за национализм. Во время его работы при немцах в Горздраве, брал с народа взятки за освобождение от посылки на работу в Германию..."

[...]

По разработанному плану мероприятий, с рекомендательным письмом от ГЕЛЕТКО, нами в апреле месяце 1945г. к МЯКУШКО был направлен аг. рейдовик «ЯКОВЛЕВ», который сообщил: «... МЯКУШКО из письма ко мне от ГЕЛЕТКО убедился в том, что «ЯКОВЛЕВ» является украинским националистом – однако принял его и в беседе «ЯКОВЛЕВУ» советовал: «... Вы грамотный человек, бросьте вы эту политику...» Я вам должен сказать, что тот слепой человек, который не видит того, что сделала партия коммунистов для культуры человека и для улучшения жизни человечества, разве можно мечтать еще о какой-то иной политике? ...»

Однако МЯКУШКО о появлении к нему украинского националиста не счел нужным доложить органам.

Ист. «ЛУЦКАЯ» 30 ноября 1945г. в отношении МЯКУШКО сообщила: «... С гр-ном МЯКУШКО мне приходилось беседовать несколько раз у него на квартире. При разговоре на обыденные темы, в конце бесед он переводил на вопросы о тм, ничего ли я не слышала о ДАХНЕВСКОМ, ВИНОГРАДОВЕ, особенно он интересуется ДАХНЕВСКИМ, с которым он был в приятельских отношениях, как я слышала, во время немецкой оккупации. Он говорил о том, что все эти люди, которые были на постах руководящих, - недальновидны. О себе и своей деятельности он умалчивал. В отношении настоящей политики с Союзниками, он говорил так, что сейчас затишье, но не известно чем закончится, может получиться так, что никто и не подразумевает как будет, чувствуется антисоветское отношение, но ясно не высказывается, а только полунамеками... Высказывал свое мнение, что ему непонятна политика в отношении церкви, что служение разрешено только по указанию Союзников, а также говорил о том, что те лица, которые вернулись из Германии и увидели ту обстановку в которой живут заграницей, так только теперь они увидят разницу, что у нас живут как нищие...»

[...]

ПОСУНЬКО С.А. являлся руководителем и украинским националистом в городе Славянске, арестовывался вместе с МЯКУШКО немцами по обвинению в украинском национализме.

Ист. «ИВАНОВ» по этому поводу сообщал: «... ПОСУНЬКО являлся самым ярым украинским националистом он мечтал об отторжении Украины от Советского Союза, он ненавидел всех тех, кто разговаривал на русском языке. Открыто и резко выступал против государственного строя в СССР, считал, что только немцы могут дать самостійну Україну.

По вступлению немцев в Славянск, ПОСУНЬКО МЯКУШКОМ был назначен главным врачем городской поликлиники с раннего утра и до поздней ночи ПОСУНЬКО бегает из Горуправы в немецкую комендатуру, увязывает хозяйственные и другие вопросы.

[...]

Будучи ярым националистом и врагом советской власти, ПОСУНЬКО вместе с ШИНКАРЕМ создают в Славянске украинско-националистическое общество «Просвита»». Это все относится к первой половине немецкой оккупации. После того как ПОСУНЬКО

побыл в Западной Украине, взгляды на немцев он изменил и стал призывать членов националистического общества: «...до зброї, в руки рушниці і в бій з німцями за самостійну Україну-неньку, без німців і більшовиків".

Вскоре после этого ПОСУНЬКО немцами был арестован, содержался вместе с МЯКУШКО в тюрьме, был вывезен немцами из Славянска и затем был освобожден.

Как украинский националист проводивший вербовочную работу по втягиванию жителей в националистическое общество «Просвита», ПОСУНЬКО также изобличался показаниями осужденного украинского националиста ОНИЩЕНКО.

ВОЙТЕНКО С.А. во время немецкой оккупации являлся крупным немецким пособником – работал начальником в Облпотребсоюзе. Одновременно, ВОЙТЕНКО являлся активным членом «Просвиты», был тесно связан с украинским националистом ШИНКАРЕМ и проводил враждебную советской власти деятельность, выполнял указания ПОСУНЬКО по националистической работе.

\В настоящее время ВОЙТЕНКО проходит по делу как связь, раннее нами был арестован\.

Ист. «ГОГОЛЕВА» ВОЙТЕНКО характеризовала: «... ВОЙТЕНКО с начала оккупации работал начальником Райпотребсоюза, занимался спекулятивными операциями, затем был назначен Начальником Облпотребсоюза. ВОЙТЕНКО состоял в числе 20-ти украинцев имевших связь с полевой комендатурой по вопросам выявления партизан и информации о политическом настроении населения».

Ист. «ИВАНОВ» в отношении ВОЙТЕНКО сообщал: «... ВОЙТЕНКО язнаю очень мало, два раза в 1942 году я видел его на заседании правления «Просвиты», раза три видел в том же году в Просвитянской столовой, больше я его нигде не видел и не встречал, с ним я не был знаком и никогда не говорил, но каждый раз когда я его встречал он всегда производил на меня самое мрачное, неприятное, жуткое впечатление, мне всегда казалось, что более подозрительного, хитрого и опасного человека трудно себе и представить. За его темными очками, мне казалось скрывалось одно сплошное преступление и предательство, до некоторой степени эта моя подозрительность к этому человеку оправдалась.

В период организации т.т. "Просвіти" был поднят вопрос об организации кооператива. ВОЙТЕНКО считали специалистом по этому вопросу, а потому рассмотрение этого вопроса должно было происходить обязательно в присутствии ВОЙТЕНКО. Выступлением этого таинственного для меня человека я был крайне заинтересован, говорил он к моему удивлению очень мало и коротко. Но в каждой его фразе, в каждом его слове видно было и чувствовалось, что-то вкрадчивое и недоговоренное – таинственное, хитрое, двусмысленное и неимоверно подозрительное... Основная мысль его выступления заключалась в следующем: «мы организовываем «Просвіту» ... мы должны организовать и создать «Кооператив», кооператив мощный, сильный... Без капитала мы ничего не сделаем... а делать нам нужно будет, дело большое и дело важное, серьезное. Оно должно будет сыграть огромную роль в истории нашего украинского народа. Но работать нужно будет очень осторожно... Нужна будет большая борьба... Раз дело начали надо будет доводить до конца, не взирая ни на какие препятствия... Нужно будет бороться до конца...

Это выступление В. оправдало мою подозрительность к нему, оно было для меня неожиданным и с ударением на словах «нужна борьба», «доводить до конца» оно окончательно убедило меня в том, что «Просвіта» и «Кооператив» не есть просто «Просвіта» и просто «Кооператив», - как я наивно думал – а это готовится настоящая боевая политическая украинско-националистическая организация.»

ШИНКАРЬ П.М. во время немецкой оккупации, в силу своих враждебных убеждений по отношению к советской власти стал активным немецким пособником в деле проведения фашистской пропаганды и вообще проведения антисоветской деятельности.

ШИНКАРЬ являлся членом Горуправы, руководил отделом образования, проводил антисоветские конференции и собрания, писал в газеты клеветнические статьи в которых дискредитировал Советскую власть.

Будучи убежденным врагом советского народа ШИНКАРЬ являлся организатором украинско-националистического общества «Просвіта» и одним из руководителей украинско-националистического движения. Поддерживал тесную связь с националистами ГРОХОВЕЦКИМ, ОНИЩЕНКО, ВОЙТЕНКО и ПОСУНЬКО \все они арестованы\.

Ист. «ИВАНОВ» об изменнике Родины ШИНКАРЬ сообщал: «... Главным организатором «Просвіти» первым агитатором и проводником в жизнь идей украинско-немецкого национализма был ШИНКАРЬ. Он проявил себя глубоко убежденным украинско-немецким националистом, а затем стал открыто восхвалять гитляризм и клеветать на Советскую власть.

Он заявлял: «Свободная Украина может процветать и будет процветать только под водительством Гитлера».

После возвращения ШИНКАРЯ из поездки из Западной Украины он стал одновременно вести борьбу и против Советской власти и против немцев, но вскоре был арестован немцами по обвинению в украинском национализме, а затем освобожден и в настоящее время проживает на нелегальном положении.

[...]

КВИТКО М.Н. являлась членом националистического общества «Просвіта» учавствовала в составлении учебников о украинско-националистической идеологии поддерживала большую связь с украинскими националистами ПОСУНЬКО, ШИНКАРЬ, ГРОХОВЕЦКИЙ и ВОЙТЕНКО, враждебно настроена к Советской власти.

Ист. «СОЛОВЬЕВ» по отношению к КВИТКО писал: «... КВИТКО Клавдия проживает по улице Роза Люксембург № 42, активное участие принимала у наведении порядка при немцах. Делала перевод в букварь, который издавался при немцах».

Обвиняемый ВОЙТИШКИН 3\04-45г. в отношении КВИТКО показал: «... Из немецких пособников я знаю следующих: КВИТКО Марию Николаевну, учительница, ярая националистка старого времени, т.е.»

[...]

ЛУКЬЯНОВ П.С. – являясь активным участником националистического общества «ПРОСВИТА», посещал а-с лекции, конференции и собрания. Подчеркивал тесную связь с украинскими националистами: ГРОХОВЕЦКИМ, ШИНКАРЕМ и ВОЙТЕНКО.

По сообщению ист. «ИВАНОВА», ЛУКЬЯНОВ в настоящее время националистической деятельности не проводит, считает, что сейчас этим вопросом заниматься не время.

МИХАЙЛОВСКИЙ Д.А. – является активным участником «ПРОСВИТЫ». В силу своего враждебного отношения к Советской власти, выступал на страницах фашистской газеты с украинско-

националистической пропагандой. Являлся редактором фашистской газеты, вел активную пособническую и предательскую деятельность. МИХАЙЛОВСКИЙ нами разыскивается.

МЯТОВИЧ-ЛЕВИЦКАЯ К.И. – являлась активным участником националистического общества, проводила активную националистическую, профашистскую агитацию, была связана с руководителями укр. националистов ШИНКАРЕМ, в настоящее время враждебно настроена к Советской власти.

Обвиняемый ПОСУНЬКО Семен Лукич, будучи допрошенным 17\11-45г. в отношении украинских националистов, входящих в украинскую националистическую организацию «ПРОСВИТА», показал: «... Из укр. националистов, входящих в украинскую националистическую организацию «ПРОСВИТА», руководителем которой был я, мне известны следующие лица: ШИНКАРЬ Петр Михайлович, познакомился с ним в период немецкой оккупации, сам он по специальности учитель. При немцах работал зав. отделом Наробраза, ярый украинский националист, организатор в г. Славянске украинской националистической организации «ПРОСВИТА», проводил вербовочную работу по втягиванию в к-р националистическую организацию новых участников, ярый сторонник немцев, являлся активным немецким пособником в области проведения фашистской пропаганды. ШИНКАРЬ являлся членом городской управы, некоторое время редактировал фашистскую газету...»

КВИТКО Мария Николаевна – учительница, являлась рядовым членом украинского националистического общества «ПРОСВИТА», регулярно посещала все собрания, вела агитацию националистического характера.

ЛУКЬЯНОВ Петр Степанович, выходец из социально чуждой среды, работал при немцах учителем, являлся участником украинского националистического движения в г. Славянске.

МИХАЙЛОВСКИЙ Дмитрий Александрович, при немцах являлся редактором фашистской газеты состоял членом украинской националистической организации, явно антисоветский тип, проводил активную пособническую деятельность в пользу немцев, вел подрывную работу против Советской власти.

С целью активизации разработки аг. дела «МРИЯ» и подготовки к реализации такового в мае месяце 1946г. провести по делу следующие агентурно-оперативные мероприятия:

1) Подготовить фигурантов _____ к вербовке в качестве агентов.

   Срок 20 марта с.г.

2) Вновь завербованную агентуру направить на активную разработку под участников: МЯКУШКО, КВИТКО, ЛУКЬЯНОВ, МЯТОВИЧ, и др.

   Срок 25 марта с.г.

3) Активизировать розыск местонахождения националистов ШИНКАРЬ и МИХАЙЛОВСКОГО, вынести постановления на их арест и объявить во всесоюзный розыск.

   Срок 20 марта с.г.

4) В связи с получением дополнительных компрометирующих материалов на МЯКУШКО, считать необходимым провести негласную документацию и вторично поставить вопрос об его аресте.

   Срок 20 апреля с.г.

5) Разработать комбинированные мероприятия для агента «ИВАНОВА» с целью активизации разработки подучетников: ЛУКЬЯНОВА.

   Срок 20 марта с.г.

[...]

Архів УСБУ по Донецькій області. - Оперативна справа «Мрія» – 1388. Том II. – Арк. 158-162 зворот.

Довідка начальника Слов'янського відділу МВС Корольова про практичну діяльність товариства «Просвіта» в 1942-43 роках від ...

СПРАВКА

О практической деятельности к-р организации Украинских Националистов «Просвита».

В марте 1942 года, т.е. в период временной оккупации гор. Славянска, была организована кр. Орг. «Просвита», цель и задачи которой были как можно больше охватить членствами, а в основном украинскую интеллигенцию.

Вдохновителями и организаторами товарищества «Просвита» были: Председатель:

ШИНКАРЬ Петр Михайлович, в период оккупации, который работал Зав. отд. Просвещения при Гор. Управе.

ПАСУНЬКО Семен Лукич, в период оккупации работал Главврачем Гор. Поликлиники. В 1943 году бежал с немцами, сейчас прибыл в г. Славянск, как репатриированный.

С целью еще шире развернуть агитационно-массовую работу среди Украинского населения руководством «Просвиты» были организованы: магазан, клуб, в которых работал драмкружок, а также членами «Просвиты» широко использовалась «Донецкая газета», на страницах которой писали Украинско-Националистические статьи, кроме этого в своеи клубе неоднократно проводились лекции и доклады на темы, «Экономика Украины, Жизнь Украинского народа в период Сов. Власти».

В июне 1942 года товарищество «Просвита» имело своих членов 60 человек и в этом же месяце было создано Правление «Просвиты», в которое вошли ШИНКАРЬ Петр Михайлович – председатель, ПАСУНЬКО Семен Лукич – член правления, ОНИЩЕНКО Юрий Павлович – член правления, он же редактор «Донецкой газеты». РЫБЧАНСКИЙ Тихон Иванович – член правления, он же Зав. отделом Пропаганды, ПАРХОМЕНКО Пимон Петрович – член правления, он же председатель Учительской кооперации. КВИТКО Клавдия Николаевна – член правления – Зав. педаг. Методич. Кабинетом, СЕРЕНКО Клавдия – Секретарь правления.

Правление «Просвиты» пропагандировало, что это общество является культурно-просветительное, но на самом деле вся работа была направлена на борьбу за Самостоятельную Украину, а именно:

Во время приема членам «Просвиты» на заседании Правления задавались ниже следующие вопросы:

А) Что Вы сделали, чтобы Украина была самостийна, и что Вы думаете сделать по этому вопросу в будущем?

В мае 1942 года этот вопрос был задан ЛУКЬЯНЕНКО Петру Степановичу, который работал священником в Русской церкви, последний отказался от русской церкви и перешел на службу в Украинскую церковь.

На конференции членов «Просвиты» председатель правления ШИНКАРЬ – категорически запрещал говорить по русски, а в особенности учителям в школах.

ПАСУНЬКО на этой конференции резко высказался: «Пора, пора Украинцы не спите время пройдет, - позорно будет немедленно за штыки, за оружие, объединяйтесь, долой немцев, долой русских, хай живе Самостийна Украина»\Аг. данные «ТАРАНСКИЙ» 29\02-44г.

Правление «Просвиты» очень часто проводило заседания, на которых решали вопросы, как можно больше привлекать население в «Просвиту» и как лучше проводить среди их агитационно-массовую работу.

В мае 1943 года гестапо арестовало членов правления ШИНКАРЯ, ПАСУНЬКО, МЯКУШКО, а остальных членов разогнало. Клуб и другие учреждения были закрыты и на этом организация «Просвита» кончила свое гласное существование.

В настоящее время из числа членов правления «Просвита» находятся ПАСУНЬКО, МЯКУШКО и членов «Просвиты» 16 человек, на которых Славянское ГО МГБ в 1944 году завело агентурное дело, которое до настоящего времени не реализовано.

Отд. ББ ГО МВД параллельно проводит агентурную разработку в которой принимают участие осведомители «СВЕТЛАНА», «АЛЕКСАНДРОВ», «СТЕПАНОВ» и «ПЕТРОВА», в процессе которой установлено, что ШИНКАРЬ проживает в гор. Львове, где работает неизвестно. Кроме этого за имеющимися в наличии членами «Просвиты» практической деятельности не установлено.

НАЧАЛЬНИК ОТДЕЛА ББ СЛАВ.

ГО МВД Ст.лейтенант \КОРОЛЕВ\

Архів УСБУ по Донецькій області. - Оперативна справа «Мрія» – 1388. Том II. – Арк. 181-182.

Заява члена «Просвіти» Мартиненко Тетяни Тимофіївни в Слов'янське міськвно щодо діяльності товариства.

ПРИНЯЛ: ПАНЮШКИН

Через Зав. Гор. ОНО нами получено объяснение от члена «Просвиты» МАРТЫНЕНКО Т.Т. следующего содержания:

Содержание

В сентябре месяце 1942 года по улице Искра №5 была организована учительская столовая на кооперативных началах. Заведовала этой столовой я. Каждый член учительского кооператива вносил паевой взнос в сумме 125 рублей. Сборщиком был ГОРОХОВЕЦКИЙ, он же и председатель этого кооперативного начала.

На собранные деньги покупались для столовой продукты и выдавали через магазин. Заведовала магазином БАБУРА И.И. и продавщицей была ФЕДИНА З.А. Здесь же в этом дворе была открыта средняя школа. Заведовал этой школой ГОРОХОВЕЦКИЙ. Школа об-тва «Просвіта» просуществовала 1-1,5. Одна классная комната была в том же помещении, где находилась столовая. В этой классной комнате были разрешены лозунги:

« Наша сила в нас самих»

« Слава вільной Україні»

« Розмовляй лише українською мовою».

Когда расформировалась школа председателем кооператива был ПАРХОМЕНКО П.П., а ГОРОХОВЕЦКИЙ был избран председателем об-ства «Просвіта» на место ШИНКАРЯ. После ухода ПАРХОМЕНКО П.П., бухгалтер учительского кооператива ВЕСЕЛОВСКИЙ А.Я. работал по совместительству и председателем кооператива. В ноябре м-це столовая и магазин учительского кооператива были под вывеской «Просвіта» работникам этих учреждений было предложено вступить в это общество. Я долго не оформлялась, т.к.не знала значения этого общества. Потом в категорической форме мне было предложено оформиться, после я буду лишена работы. Под этой угрозой я написала заявление по следующей форме: Прошу принять меня в члены «Просвіта». В НШ №6 было собрание, где меня и приняли. Руководил собранием ШИНКАРЬ Н.М. На собрании присутствовало челевек пресс. На повестке дня был один вопрос- о принятии в члены «Просвіта». Порядок приема был такой, зачитывались заявления в устной форме, после этого выступающий должен бы4л рассказать свою

автобиографию. На этом собрании в члены «Просвіти» были приняты: Я, ПАРХОМЕНКО П.П., ГРУДЗИНСКАЯ Е.Ф., КВИТКО К.Н, БОТВИН.

На втором собрании которое состоялось в здании столовой по ул. Искры №5 был прочитан доклад на тему: История Украины. Докладывал ОНИЩЕНКО. Содержание доклада я не слушала ушла домой. Больше ни на каких собраниях я не присутствовала, за исключением слушали мой отчет и отчет Зав. Магазина БАБУРЫ И.И., где работа этих двух едениц была признана неудовлетворительной. На этом собрании присутствовали человек 10. В текущих делах КВИТКО М.Н. предложила свои услуги по устройству елки для детей учителей членов «Просвіти». Это предложение никто из присутствующих не поддержал и елка не была организована. Какую цель преследовала «Просвіта» я не знала ... только, что «Просвіта» от слова просвещение. Неоднократно я имела замечания со стороны председателя об-ства «Просвиты» ПАСУНЬКО и его заместителя ЧЕРНИКА Ф.С. о том что я разговариваю на русском языке. Однажды был случай, когда в здании столовой зашли артисты из Лимана договориться на счет обеда. Я говорила с ними на русском языке. В стороне стояли ПАСУНЬКО и ЧЕРНИК и следили за моей речью. Когда разговор был закончен, они подошли к уходящим артистам и спросили их, откуда они? и какая трупа? Артисты ответили, труппа украинская из Лимана. А почему же Вы говорите на русском языке? Почему мол мы говорим на русском. После ухода ПАСУНЬКО и ЧЕРНИК сделали мне выговор с предупреждением, что я компрометирую данное учреждение. Но не смотря на их замечания я исключительно разговаривала только на русском языке. Со вторым приходом немцев в городе Славянск ПАСУНЬКО собрал работников магазина и столовой для продолжения дальнейшей работы. Меня он заподозрил в его аресте во время прихода наших, сделав мне выговор, я ушла и больше с ним не встречалась. На работу в магазин было взято другое лицо, а столовая не существовала.

МАРТЫНЕНКО.

Архів УСБУ по Донецькій області. - Оперативна справа «Мрія» – 1388. Том II. – Арк. 88-89.

Звіт агента «Іванова» про спробу провокації щодо розробляємого як оунівець М'якушка А.К. від 18 квітня 1945 року.

Выполняя данное мне вами задание 6 мая текущего года я снова посетил врача МЯКУШКО имея от вас определенное задание выявить наличие существование в настоящее время в Славянске украинско-националистической группировки ее организаторов и членов. Я улучил удобный момент во время состоявшегося общего разговора на политические темы в частности о немецко-гитлеровских нацистах, как бы между прочим, спрашиваю: кстати Артем Калистратович расшифровать инициативы украинских националистических группировок, ведущих борьбу за "Самостийну Украину" как например: "УПА", "ОУН" - выразив некоторое удивление и сделав какую то вопросительную позу, МЯКУШКО медленно и задумчиво сказал:" могу ответить вам на это - я не силен в этой области"... После продолжительной паузы он добавил а почему вы этот вопрос задаете мне? "Да хотел одному гражданину помочь в этом деле" ответил я и вынул из кармана данную мне Вами брошюру-" До ... командирів, політвиховників, та стрільців з"єднання груп УПА ,"Завихост", - я передал ее МЯКУШКО еще раз посмотрев на меня с удивлением нехотя взял ее в руки равнодушно и как бы ... взглянул на иллюстрацию, прочел про себя заголовок брошюры и подпись под ней и не читая самой брошюры небрежно дал мне ее обратно и сказал: «Я все таки не понимаю вас, почему вы пришли ко мне с этим вопросом? Я вообще не интересуюсь этими вопросами...А потом меня крайне удивляет: как-будто бы, насколько я вас знаю,- это дело вам не к лицу? ... С каких это пор вы стали такими вопросами заниматься? ...

«Вопросами политико-националистическими,-я всегда занимался и интересовался. И полагаю, что и в настоящее время вопрос о самостоятельности Украины не ликвидирован, а остается по прежнему актуальным... «Да извините И.С. о какой актуальности таких вопросов можно говорить в настоящее время, ...?

«Простите меня. И.С.- вмешиваясь в наш разговор, сердито, взволновано и как бы с некоторым упреком- заговорила жена МЯКУШКО: «Этим вопросом нам нужно было заниматься раньше нужно ковать железо пока оно горячо а теперь вы уже опоздали. Было времячко хорошее но вы его узевали... А теперь я прямо поражена, что

вы в это время беретесь за такое опасное для настоящего времени дело...И вы не боитесь брать из рук какого-то гражданина такие ...? Почем знать,- а не решил ли он поймать вас этой выставкой на серьезную и опасную удочку? Мой совет бросьте пока не поздно, заниматься этим опасным делом оно на вас не похоже. Перестаньте доверяться людям. Забросьте теперь эти вопросы навсегда.

«Уничтожте эту грязную выставку, прибавил сердито МЯКУШКО и не рискуйте своей жизнью. Через нее вы можете попасть в петлю и других затяните туда же...»

«Да разве уже так вы боитесь этих вопросов? - спросил я, стараясь смягчить и ... как бы оскарбленной и взвалнованой ... МЯКУШКО- его и ее.

«Да что вы, И.С.- вспыхнувши, заговорила в повышенным тоне супруга МЯКУШКО: «Вы в своем ли уме или вы не даете себе отчет. С каким опасным огнем вы играете?

Видя, что поднятый мною вопрос и в самом деле им пришелся не по вкусу супругам МЯКУШКО, и стал вызывать явные подозрения по отношению ко мне я постепенно перевел разговор на другие более спокойные темы.

«Иванов».

Архів УСБУ по Донецькій області. - Оперативна справа «Мрія» – 1388. Том І. – Арк. 133.

Довідка на бургомістра м. Краматорська і Краматорського району Шопена Володимира Володимировича, який допомогав німецьким окупантам ліквідовувати бандерівське підпілля в 1943 році (не пізніше 1999 року)

Шопен В. проходил по агентурному делу «Корни» №140 (арх.№2783), где указано, что он добровольно поступил на работу и был назначен бургомістром города, предложил свое сотрудничество особому отделу руського отделения гестапо. Настоящая фамилия ШОПИН. Учавствовал в истреблении советских граждан, бежал с немцами. После войны не был найден, по уголовному делу не проходил.

В агентурном деле «Корни» заведенням Краматорским ГО НКВД и находящимся в подсобном оперативном фонде имеются следующие данные: Шопен Владимир Владимирович, 1913 г. рождения, уроженец г. Харькова, дворянського сословия, беспартийный, украинец,

гражданство СССР, образование высшее, специальность инженер-конструктор, служащий. До оккупации г. Краматорска немецко-фашистскими войсками работал на заводе им. Орджоникидзе в конструкторском бюро конструктором отдела кузнично-прессового оборудования. Во время оккупации г. Краматорска в ноябре 1941 г. Шопен В. В. явился в особый отдел русского отделения гестапо и предложил свои услуги. В анкете заполненной Шопеном В. В. на немецком языке, указал, что настоящая его фамилия Шопин, однако изменил ее, чтобы скрыть свое дворянское прошлое, получить возможность для поступлення в высшую школу. После революции его родители вместе с сыном выехали в Германию, где он получил образование. Впоследствии вернулись в СССР. (стр. 13).

Шопен В. В. был назначен начальником Краматорского района и бургомистром г. Краматорска. Находился на указанной должности с 1941 по 1943 г. Провел ряд провокаторских акций: организовал партийное собрание, впоследствии все его учасники были арестованы и отправлены в концлагерь на меловую гору. Впоследствии многие были расстреляны.

Шопеном В.В. подписано служебное распоряжение №16/50 от 10.03.43 г. начальнику Краматорской полиции Воеводскому, в котором приказано до 12.03.43 г. создать концлагерь на 100 человек, оборудовать казармы для полицейских. С 10.03.43 г. введено обязательное дневное патрулирование на улицах города (стор.11).

Был тесно связан с немецкими разведорганами, являлся резидентом при «Зондеркоманде 203», имел на связи агентуру. Периодически посещал штаб команды, учавствовал на допросах, издал распоряжение по розыску партактива и лиц, служивих в НКВД (стор. 33). При отступлении немцев бежал. Сведениями о заведении на него уголовного дела ГИЦ МВД России и ОСО МВД Украины не располагают.

З особистого архіву укладача

Довідка на активних німецьких колаборантів м. Костянтинівки Лінке Р.Р. і Скридлова Б. М. про організацію української козачої сотні в 1941 році петлюрівським сотником Митрофановим (не пізніше 2001)

На хранении в архиве УСБУ в Донецкой области в первом фонде имеется уголовное дело арх. №36468 по обвинению Линке Р.Р. и

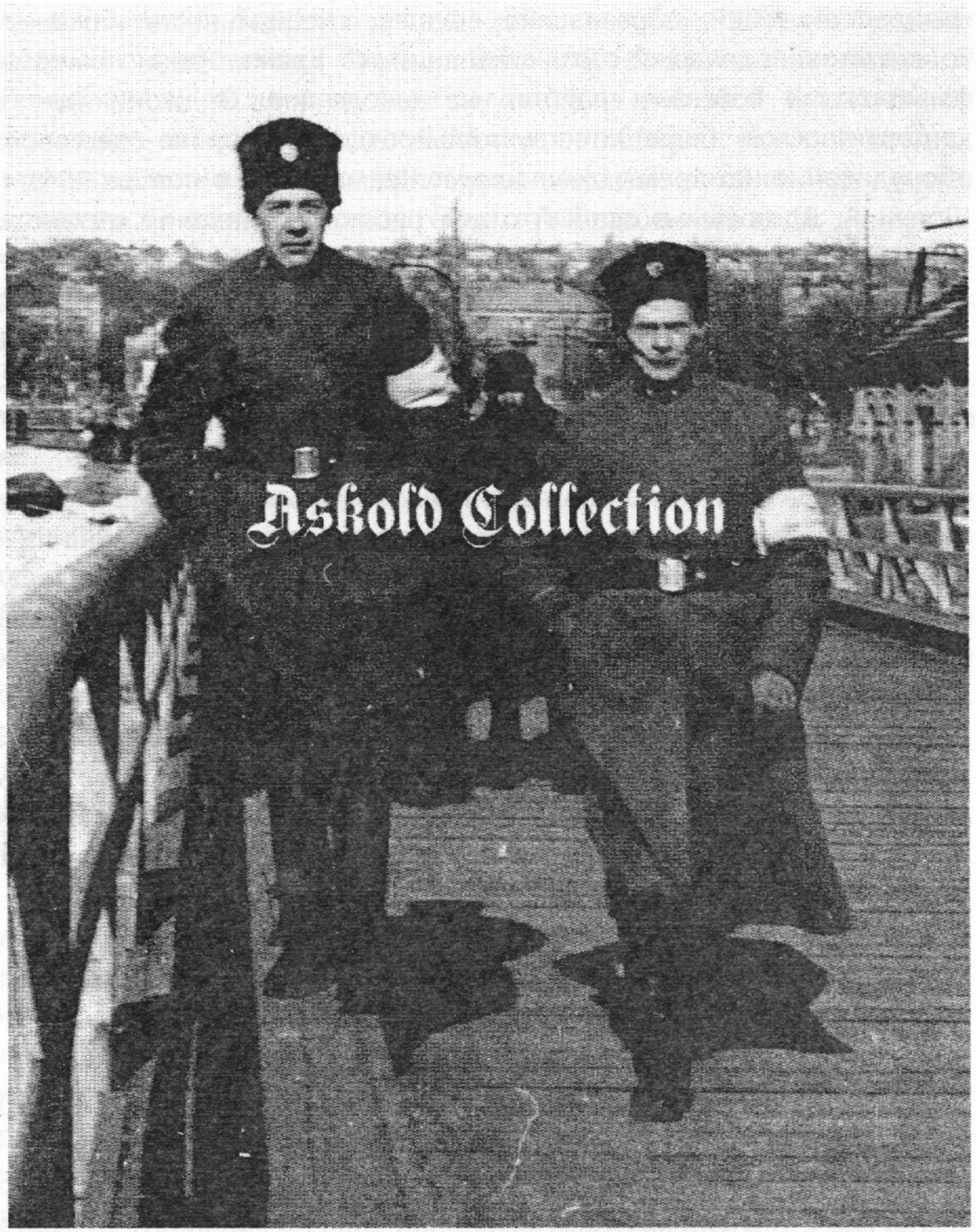

Козаки Української Допоміжної Сотні м. Костянтинівка 1941-1942 рр. Відмовилися виконувати функції поліції і як добровольча частина у складі Вермахту пішли воювати під Сталінград

Скрыдлова Б.Н. Линке из этнических немцев. Из протокола его допроса от 22 апреля 1947 года: «Я изменил Родине тем, что я в мае или начале

июня месяца 1943 года из окупированного немецкими войсками города Константиновки выехал в Германию (лист 150).»

В этом же допросе он сообщает: «С первого ноября 1941г. я работал примерно в течении двух недель начальником Константиновской городской полиции. Прервана моя служба в этой должности была моим арестом военной немецкой комендатурой. В частности, арестовал меня комендант гор. Константиновка Бекер с участием Митрофанова и Кренца.

Василь Тютюнник – один з організаторів «Просвіти» в м. Костянтинівка

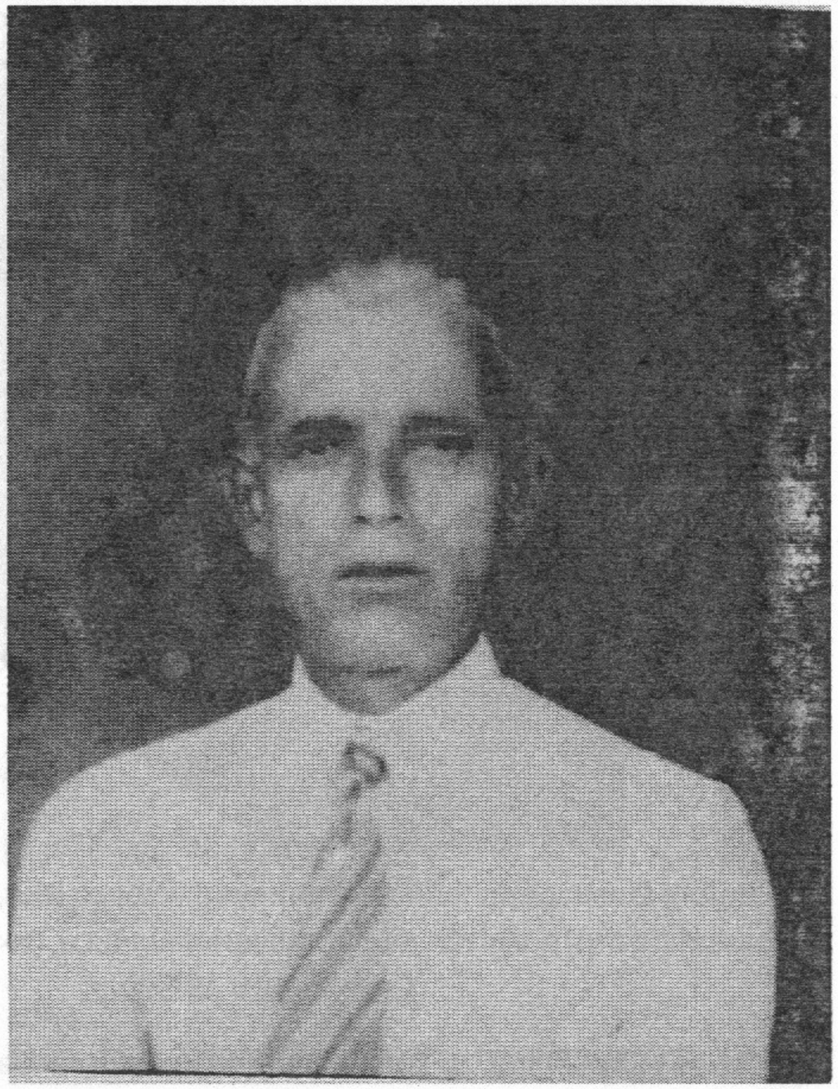

Тогда же Митрофанов был назначен на мою дорлжность – начальником горполиции, которую сразу же переорганизовал в украинскую сотню, или как еще тогда называли украинский курень.

Побыл под арестом 13 дней, переведен «СД» и освобожден. С января по апрель 1942 г. был переводчиком в «СД». Далее работал в торговом отделе горуправы. С октября 1942 г. по день выезда работал переводчиком в жандармерии (лист 151-152).

Далее рассказывает о своей деятельности, в том числе и по вопросу регистрации еврейского населения по его же приказу (лист 159).
По делу более интересная фигура Скрыдлова Бориса Николаевича он же Игрушин Б.Н., он же Марутин Б.Н., 1900 г. рождения. Очень интересен протокол его допроса от 09.04.1947 г. (листы 18-34).
На допросе он сообщил, что добровольно поступил на службу к немцам. Был инспектором полиции, начальником штаба украинской сотни или куреня, затем начальником админотдела горуправы, начальником горполиции, директором стекольного завода.

Чайка Олександр Іванович звинувачувався НКВД в організації товариства «Просвіта» на батьківщині Олекси Тихого в Олексієво-Дружківці в 1942 р.

Его отец –Скрыдлов Николай Владимирович, в царской армии был инспектором артиллерии Московского военного округа, генерал-майор. В 1918-19 г.г. служил заведующим учебной части 2-х курсов тяжелой артиллерии Красной Армии в г. Москве. В июне 1919 г. арестован ВЧК, заключен в Бутырскую тюрьму, очевидно расстрелян. Арестовывался и сын, но был выпущен (лист 20).

Родной дядя Скрыдлова Н.В. – вице-адмирал Скрыдлов Александр, в царское время командовал Тихоокеанской эскадрой.
По линии матери: ее брат Агокас Евгений Викторович, до 41 г. работал профессором Московского авиационного института, и т.д. (лист 20).
Вторично Скрыдлов Б.Н. арестовывался в 31г. ОГПУ вместе с генералом царской армии Кононович-Горбатским (лист 21). Бургомистр Константиновки –доктор Вокарь (лист 22). На листе 23 идет описание «украинской сотни», организованной «по образцу частей бывшей в свое время петлюровской армии». Официально называлась «Украинская вспомогательная сторожевая сотня». Ее одобрял украинский националист, переводчик при немецком коменданте САРИЙ (лист 23).

З особистого архіву укладача

Українська культура Донеччини під час німецької окупації

Обкладинка Православного Молитовника УАПЦ. 1942 р.

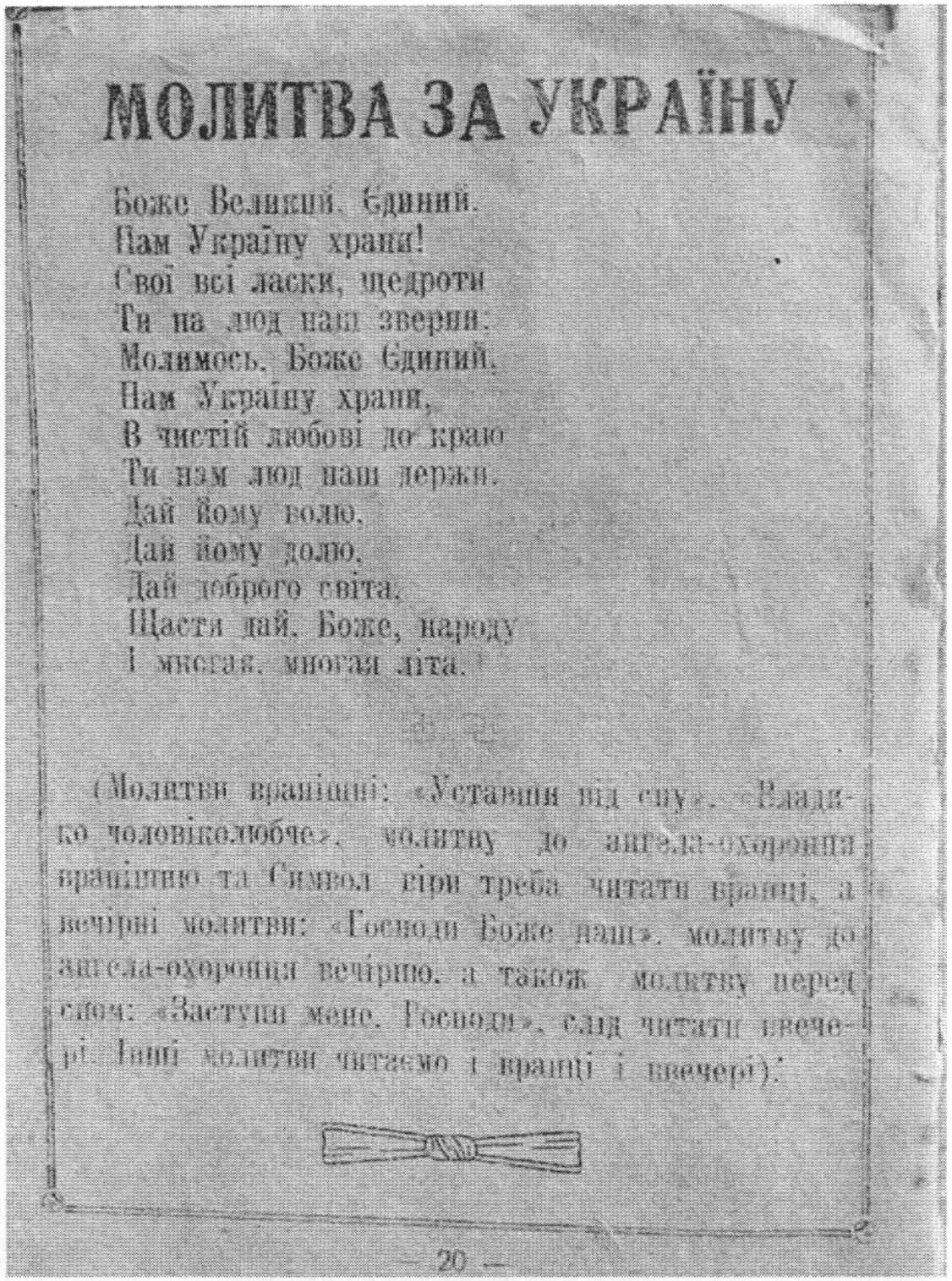

МОЛИТВА ЗА УКРАЇНУ

Боже Великий, Єдиний.
Нам Україну храни!
Свої всі ласки, щедроти
Ти на люд наш зверни.
Молимось, Боже Єдиний,
Нам Україну храни,
В чистій любові до краю
Ти нам люд наш держи.
Дай йому волю,
Дай йому долю,
Дай доброго світа,
Щастя дай, Боже, народу
І многая, многая літа.

(Молитви вранішні: «Уставши від сну», «Владико чоловіколюбче», молитву до ангела-охоронця вранішню та Символ віри треба читати вранці, а вечірні молитви: «Господи Боже наш», молитву до ангела-охоронця вечірню, а також молитву перед сном: «Заступи мене, Господи», слід читати ввечері. Інші молитви читаємо і вранці і ввечері).

— 20 —

Аркуш з молитвою за Україну.

Місцева хроніка.

Служба божа відбулась в новоорганізованої в Маріуполі у бувшому магазині п'яти-етажки православній церкві.

Було відправлено благодарственний молебень за звільнення від більшовицького ярма й проголошено молитву про низ послання перемоги антибільшовицькій німецькій армії та панахіду по 29 розстріляним НКВС у Маріуполі.

В церкві був установлений перенесений із музею іконостас, багато ікон були офіровані парафіянами.

Службу відправлено соборне 5 священниками. Ризи на них були з бувшого грецеського Маріупольського соборика святого Ігнатія, що збереглися в міському музеї.

Церков була вкрай переповнена людьми, а багато людей не мали змоги протовпитись у церкву.

Молебень й особливо панахида по розстріляним викликала у присутніх велике розчулення, а у багатьох і рясні сльози. Збір грошей на упорядкування помешкання церкви дав понад 3.000 карбованців.

Приступлено до складання обрахунків на будівлю замість зруйнованих, нових соборів святої Магдаліни (сквер) й св. Миколи (базар) соборів.

Маріупольська газета № 5, 11 листопада 1941 року.

Цими днями виходить з друку обмеженим накладом «МОЛИТОВНИК»

Замовлення на придбання « Молитовника » від церковних причтів та шкіл приймає друкарня до 4 – I – 42 р. « Молитовник » коштує 2 крб.

Маріупольська газета № 1 ,1 січня 1942 року.

«За рідну церков»

15 лютого 1942 року відбулися загальні збори в Александро-Нєвському соборі у Ново-Слов`янську. Після служби Божої, всі присутні українці залишились у соборі і взяли участь в обранні ради. Промова священика про відбудову за допомогою Великого Німецького Народу рідної православної церкви була сильна змістом релігійним і національним. В промові було підкреслено, що наші релігійні шляхи ведуть до Києва, до Софіївського Собору та Києво-Печерської Лаври, а не до Москви, що нищила українську національну культуру. Присутні парафіяни на загальних зборах проявили себе релігійними і національно-свідомими

громадянами. До складу церковної ради обрано громадян, що проводили боротьбу за рідну церкву та зазнали від більшовицької влади багато лиха, але не відреклись від хреста і національної справи. На голову церковної ради обрано вчителя Кравцова.

Підпис: Ф. С.

«Донецька газета, №12 від 1 березня 1942 р.»

«Німеччина і Україна» - лекція доктора М. Антоновича

Лекція «Німеччина Україна»,що була влаштована в театрі ім.Т. Г. Шевченка, зібрала близько 700 слухачів. Авдиторія з великою увагою слухала виклад доктора М. Антоновича і була цілком задоволена.

Загальне побажання, щоб відділ друку і культурних установ та відділ освіти систематично влаштовував лекції.

Весь чистий прибуток у сумі 1600 карбованців передано в фонд Українсько –Празького Історичного Товариства.

«Маріупольська газета», № 55, 9 травня 1942 р.

По місту

В парку ім. Шевченка

Оргбюро Костянтинівського Культурно-Освітнього Товариства влаштувало весняний український національний концерт, який відбувся у неділю, 10 травня, в парку ім. Шевченка.

Художні сили Міського Театру і оркестр зібралися біля кіно ім. Шевченка і зі співами пішли до Палацу Місцевої Комендатури, де їх привітливо зустрів Місцевий Комендант. З усіх кінців міста почало збиратися в святковому одязі населення. Площа наповнилась людьми.

Після привітань Місцевого Коменданта і виконаних декілька пісень і танців усі що зібрались під бадьорі звуки маршу пішли в цирк ім. Шевченка. Там їх зустріли ще тисячі трудящих міста і німецьких вояк.

Всі радісно згуртувалися. Культурний відпочинок-на свіжому весняному повітрі почався. Люди прибували все більше і більше. До 2-х годин дня сюди зібралося понад 3.000 чоловік.

Почався концерт веселих українських пісень і танців. Виконання кожної пісні або танцю присутні одобрювали шаленими оплесками.

Після концерту почалися масові танці.

Це перший концерт, яким присутні остались задоволені.

Рік видання 1

ДРУЖКІВСЬКЕ СЛОВО

ВИХОДИТЬ ЩОТИЖНЯ

№ 1 | 13 липня 1942 року | Ціна 1 крб.

ИП-22880 1942—1

ГРОМАДЯНИ м. ДРУЖКІВКИ!

Недавно святкували Ви річницю німецько-радянської війни.

З першим днем походу вірних вояків Адольфа Гітлера засяла для України зоря нового життя, зоря правдивого національного і соціального віродження.

Гніт царської і більшовицької Росії, що стільки часу прикушував вільний розвиток України, насильно відрізуючи її від культурного й господарського зв'язку з Европою, впав назавше. Українські міста й села стали до енергійної праці над господарською відбудовою зловмисно розореної більшовиками країни. Стала до праці й Дружківка.

Оглядаючись на пройдений шлях відбудови, можемо ми з гордістю сказати, що цінного часу ми дарма не згубили.

Курять наші фабричні комини, стукотять виробничі верстати, працюють театральні колективи, дбаючи про уріжноманітнення вільних хвилин. Але власне це відроджене, живіше, пульсуюче життя і робить необхідним появу власного друкованого органу.

Населення Дружківки мусить бути краще поінформоване про ту боротьбу, яку веде за свободу та краще майбутнє усієї Европи німецьке військо; воно цікавиться тими успіхами нового життя, яке розпочалося під твердою й доброзичливою охороною німецької влади скрізь по Україні. Воно почуває себе складовою частиною одного цілого—української нації і хоче само розповісти іншим містам України про свою працю, свої успіхи.

Цим завданням і має служити „Дружківське слово". Раз на тиждень приноситиме воно новини з усіх театрів війни, міститиме по можливості відомості з ріжних місць України та хроніку місцевого життя.

Провідна ідея, яка служить нам рушійною силою при нашій праці і буде ведучою ниткою для нашої газети, велика і правдива. Ідея ця—це національний розвиток і соціальне поздвигнення України та зроблення з неї, наперекір довголітнім зусиллям Росії, невід'ємного члена нової Европи, яка саме твориться під проводом Німеччини, здобуття їй почесного місця серед культурних націй.

Із зведень Італійського командування за 9 липня.

В районі Ель-Аламейн німецькі та італійські моторизовані частини примусили ворога відступити після важких втрат та здобули кількаважливих позицій. Авіація завдала ворогові чималих шкод, нападаючи на британські опорні пункти та скупчення військ і матеріалів.

В повітряних боях збито 8 ворожих літаків.

Авіація Осі знову нападала на аеродроми островів Мальта—Мікабба і Люкка. В повітряних боях над Мальтою втратили англійці 10 літаків; 1 італійський літак не повернувся на свою базу. Розвідувальні літаки спостерегли два ворожі підводні човни, котрі зараз же були затоплені італійськими торпедовими літаками.

АНГЛІЙЦІ ПРО ПОЛОЖЕННЯ НА СХІДНОМУ ФРОНТІ.

Лондонське радіо заявляє, що положення Радянського Союзу після великого бою над Доном стає все більше критичним. Німецький натиск не слабшає ані на хвилину. Іспанська преса додає до цього, що прорив більшовицького фронту над Доном ще раз доказує перевагу німців у зимових боях.

ЗВІТ ВЕРХОВНОГО КОМАНДУВАННЯ НІМЕЦЬКОЇ АРМІЇ.

Головна квартира, 10 липня.

На південному відтинку східного фронту продовжували німецькі та союзні війська широким фронтом переслідувати втікаючого ворога. Локальні спроби опору зломано. Більшовицькі контратаки з участю танків на північний захід від Воронежа відбито з тяжкими втратами. Великі з'єднання бомбардувальників допомогали при відбитті радянських атак та успішно поборювали втікаючі колони Червоної армії, що скупчувались безладними масами при переходах через річки.

На північ та північний захід від Орла повторив ворог свої напади, вводячи в бій великі маси піхоти та танків. Всі напади після жорстоких боїв відбито.

В поодиноких місцях, де ворог прорвався в наші розташування, його відкинено окремими протиударами. Число знищених у цих боях більшовицьких танків досягло 390 штук.

Всі спроби оточених на захід від Ржева червоних військ прорватися крізь німецькі лінії зліквідовано.

Наші винищувачі та зенітна артилерія збили вчора 78 радянських літаків; 5 власних літаків не повернулись.

Рештки великого англо-американського конвою в Льодовитому океані вчора остаточно знищені нашими літаками та підводними човнами. З конвою, який складався з трьох торгових кораблів, 3 торпедоносців та 2 вартових кораблів, потоплено всі три вантажні човни, з того 2 підводними човнами.

Вдень і вночі успішно продовжувалось бомбардування острова Мальти. В повітряних боях знищено без власних втрат 6 ворожих літаків.

(Закінчення на 2 стор.)

Часопис «Дружківське Слово». 1942 р.

Оргбюро Культурно-Освітнього Товариства в подальшій своїй роботі розгортає цілу низку змістовної культурно-освітньої роботи, до якого запрошує бажаюче населення міста приймати участь

Михайло Шоха

«Костянтинівські вісті» 13. травня 1942. року.

Цікава лекція

Дирекція та керівництво міського товариства ім. Т. Шевченка влаштовує для робітників творчого складу цикл лекцій, які ставлять своїм завданням обізнання слухачів з розвитком української літератури та мистецтва.

8 травня відбулася перша лекція цього циклу на тему «Модерна українська література поза межами СРСР», яку прочитав доктор Михайло Антонович. Лектор дуже ґрунтовно зробив нарис розвитку української літератури за останнє двадцятиріччя, познайомив присутніх з творчістю найвидатніших українських поетів і драматургів. Лекцію слухали з великою увагою присутні: творчий склад театру й робітники допоміжних цехів.

Все це для наших слухачів було новим і цікавим.

«Маріупольська газета», № 69, 11 червня 1942 р.

Організовано українське товариство «Просвіта»

В місті Комсомольську (19-20) під керівництвом п. Бойко П.С. працює т-во «Просвіта». Багато зроблено товариством для відродження культурного життя українців м. Комсомольська За короткий час було відремонтовано клубне приміщення й кіноапаратуру При клубі організовано хор. Днями влаштується перший кіносеанс для цивільного населення. Працює дві групи по вивченню німецької мови. Також організована українська футбольна команда. Розпочались роботи в парку: в клумби висаджують квіти, ремонтують естради, підчищають дерева і. т. інш. Велику допомогу подають місцеві німецькі військові установи. Товариство «Просвіта» зробить усе для того, щоб відновити зруйноване більшовиками культурне життя міста і допомогти населенню опанувати скарбами європейської культури.

«Український Донбас» Субота, 20 червня1942 р. 28(31)

Маріюпільська «Просвіта» розпочала свою роботу

16 липня «Просвіта» провела установчі збори, які урочисто відкрив п. Бургомістр Микола Комровський. У вступному слові голова познайомив присутніх із «Статутом», що надісланий Фельдкомендатурою і без змін прийнятий зборами. Керівник «Просвіти» п. Андрій Ірій оголосив склад Почесної Ради: заступник керівника – Микола Стасюк, генеральний писар – Федір Ляшинський, скарбник – Федір Гайдар та бібліотекар - Ліда Сиротенко.

Перші урочисті збори «Просвіти» вшанували своєю присутністю представники німецького командування.

Запис у члени «Просвіти» проводиться щоденно в приміщенні «Просвіти», вул. 1 Травня, №66 у секретаря з 12 до 19 години.

«Маріупольська газета», № 92, 18 липня 1942 р.

Перші кроки «Просвіти»

На перших зборах Почесної Ради «Просвіти» ухвалено створити такі секції:

1. Бібліотечну – керівник Л. Сиротенко;
2. Драматично – театральну – керівник М. Оношко;
3. Історико – екологічну та етнографічну – керівник М. Стасюк;
4. Мовно – літературну – керівник А. Болгарський. Йому допомагатимуть у керівництві К. Нестеренко, Ф.Ляшинський та П. Гайдар;
5. Сільського господарства – керівник А. Донець і шовківництва – З. Краснощокова;
6. Української матері – керівник Н. Буткова;
7. Секція молоді від 14 до 18 років – керівник хлопчачої – Д. Голобородько, дівочої – Є. Губенко;
8. Секція організації ріжних курсів(підвищення знань з української мови, німецької, машинопису та інше) – керівник Д. Голобородько та
9. Клюбна секція - керівник Гайдар.

Для кожної секції визначено її мету та обсяг роботи, про що буде оповіщено в окремих статтях і замітках.

«Маріупольська газета», № 96, 25 липня 1942 р.

Донбас під знаком свастики і тризуба

Відсталість Юзівки у процесі національного відродження – неминучий наслідок дуже сильних русифікаторських зусиль, прикладених більшовиками до міста, залишається на щастя, виїмковим явищем. Північний Донбас являється зараз ареною такої інтенсивної української роботи, що рівнятися з нею можуть хіба тільки давно визволені міста Правобережної України.

Українці з Слов'янську, Дружківки, Констянтинівки зрозуміли й оцінили всі незмірні вигоди, які принесло їм визволення їх країни від більшовиків, що його довершила німецька армія. За кілька місяців праці ледве можна пізнати ці землі, де ще восени минулого року лютувала червона Москва.

Українські козаки.

Мандрівник, що проїздить тут, вражений ще не баченими одностроями: сині шапки з золотими хрестами зверху, на шапках бранців тризуби: сині петлиці з жовтою крамию і блузи, пошиті на взірець німецьких, але легше більш пристосованої до температури українського літа матерії. Срібні пружки на погонах визначають ранги. На запит що це за військо, запитаний клацає браво закаблуками і рапортує "українські козаки". Мова – хоч би героям історичних п'єс Старицького, настрій бадьорий, жвавий, дарма, що служба важка: козак мусить часто до 12 годин держати вахту.

Міліція має ще цівільний одяг з синьо – жовтим ромбом на рукаві з літерами "ОД" охорона держави.

Культурне життя.

В кожному з згаданих місць є свої театри або театральні колективи, які дбають за підвищення української культури. Бра модерного театрального репертуару дуже дається взнаки, хоч "Наталка-Полтавка", або "Пошились у дурні" ще довго притягатимуть у зали нашу публіку. Але треба підкреслити серйозне прагнення до згі…….тної програми, яку не можна не поставити в заслугу провідним чинникам театрального життя Північного Донбасу. Так організація концерту з творів відомих, але ще досі не оцінених, як слід українських композиторів: М. Лисенка, Стеценка й Леонтовича заслуговує всякого признання.

Відродження промисловості.

Українська адміністрація виявила у співпраці з німецькою владою величезну енергію при відновленні промислового життя. Не зважаючи на те, що Слов'янськ довго лежав у прифронтовій полосі, майже всі фабрики в ньому працюють. У Дружківці працюють обидва великі заводи.

Всі здобутки місцевого життя фіксуються на шпальтах добре поставлених газет: тижневик на 4 сторінки великого формату "Донецька газета", що виходить у Слов'янську та "Констянтинів від..", що видаються у Костянтинівці. Дружківська міська управа налагодила видавництво невеликого бюлетеня з останніми вістями. Вона має надію зорганізувати незабаром власну газету більшого формату. Всі газети українські не тільки мовою, а й змістом: вони пропагують ідею культурного і господарського зв'язку України з Європою, зв'язку, який так довго нищила царська а потім і більшовицька Росія.

Приїжджому приємно константувати, що принаймі північний Донбас свідомо й енергійно працює над тим, щоб повернути українській нації належне їй почесне місце у новій Європі

М. А.

«Маріюпільська газета», №98, 30 липня 1942 р.

Накануне учебного года

15 августа в школах Макеевки начинается 1942-43 учебный год. В городе открывается 10 семилеток, которые в общем итоге будут иметь 135 классов. Для преподавания – этих школах подобрано около 300 опытных учителей.

К началу учебного года органами народного образования проведены подготовительные работы. Помещения школ отремонтированы, заготовлен уголь на зиму. Методическая секция разработала учебные и воспитательные материалы.

«Донецкий вестник» Четверг, 13 августа 1942 г.

«ПРОСВІТА» на Волновахщині

Одержано з Волновахської міськкомендатури статут українського об`єднання «Просвіта» переведено з німецької мови на українську. Розіслано по всім селам Волноваського району. Організовано

товариства в селах: Карлівці, Хрестівці, Ново-Павлівці, Ново-Апостолівці, Стрішенці.

Волноваха ремонтує під «Просвіту» найкращий будинок міста – колишній банк. У неділю 23 вересня скликаються збори для організації «Просвіти». Великий попит на п`єси для постанов у театрах «Просвіти».

«Маріюпільська газета» 21 серпня 1941 року № 108

Учительская конференция

Отдел народного воспитания и культуры Ольгинской управы на-днях провел кустовую учительскую конференцию, приуроченную к началу учебного года.

Конференция выработала практические мероприятия по работе школ, в новых условиях.

«Донецкий вестник» Воскресенье,30 августа 1942 г.

Успіх театру в селах

Колектив Константиновського Міського театру під художнім керівництвом п. Шаргородського 9 серпня поїхав для влаштування концертів нашого та сусідніх з ним районів.

За два тижні своєї подорожі коллектив театру обслуговував більше 15.000 селян і дав понад 12 концертів коллектив театру побував у Шахово, Бантишево, Золотому Колодязі, Добропіллі, Святогорово та інших селах.

З великим успіхом виконувалися народні українські пісні й танки, музично-життерадісна оперетка Ніщинського «Вечорниці» та етют комедія Кропівницького «По ревізії».

Глядач був задоволений бо він бачив і чув свій народний танок, пісню, побут рідної України селяне проохали театр повторювати свої концерти.

З великим задоволенням відзначив успіх театру сільськогосподарський Комендант Добропільського району, на якого як і на інших вояк німецької армиї, ці концерти справили велике враження.

Треба відзначити значну допомогу старостів та поліції сіл, які тепло зустріли колектив, і допомогли йому в створенні умов для роботи.

Закінчивши 24 серпня першу половину своєї подорожі та отримавши вже ряд запрошень на концерти від ряду інших сіл та держгоспів колектив театру в наступних числах серпня продовже свою подорож.

В.ПАШКОВСЬКИЙ.

«Костянтинівькі вісті» середа, 2. вересня 1942. р.

Шаргородський Григорій Романович – єврей за національністю, врятований від розстрілу німцями у м. Костянтинівка українськими націоналістами. Працював у театрі, допомогав товариству «Просвіта». Після війни – до кінця 70-х рр. XX ст жив на Донбасі

Перші концерти Маріюпільскої «Просвіти»

22 серпня було організовано «Просвітою» в держгоспі «Зірка» 2 концерти бандуристів.

Сьома година вечора. Надворі сутеніє. В клюбі засяяла зали переповнені слухачами.

В залі шум, але все раптом стихає. Із-за лаштунків на сцену з'являються бандуристи та бандуристки чепуренько зодягнені в кольоровий український одяг з бандурами в руках. Дощем залопотіли сплески якими слухачі вітали гостей. Миттю все стихає, із кону сцени одна за другою полилися українські народні пісні. Понад 30 пісень було проспіване бандуристами. Майстерність виконання, мотиви та зміст пісень викликали у слухачів то напруження уваги, то дружнього сміху.

Фінал. Концерт закінчено. Грім оплесків, вигуки «віват». Німецькі жовніри стрічають там виконавців концерту тиснуть їм руки, частують сигаретами, артисткам дарують квіти. Один німецький зондарфюрер поважно заявляє: «Українська національна культура заслуговує на велику до себе увагу».

Гостей запрошують на вечерю. Ніби одна сім'я зійшлася до столу. Жартам та сміху немає кінця, але ось куховарка полтавка родом, просить проспівати «Дніпр широкий» ... Всі притихли. Повільно заводять баси пісню, здружньо підхоплюють її всі разом і далеко котиться вона в степовий простір вирвавшись крізь відчинені двері та вікна їдальні. Всі присутні на вечері і юрба надворі уважно слухають, а замовниця віддавшись тільки пісні, задумливо дивиться в невідому кравку не відчуваючи, що сльози за сльозою ронить на обличчя.

Щиро подякувавши за вечерю, всі повертаються до зали клюбу і разом з сільською молоддю та німецькими жовнірами продовжують весело проводити час.

О 10 годині ранку другого дня (23 серпня) на запрошення слухачів концерт було поновлено. Першими прийшли за квитками німецькі жовніри зайняли перші міста ... Рівно о 10 годині залунало у клюбі український національний гімн «Ще не вмерла Україна». Всі встають і стоячи слухають. О 12 годині дня капели бандуристів на запрошення керівництва держгоспу кол. Ворошилова відвідали їх клюб давши концерт української пісні та бандури.

«Я сьогодні ніби на світ народився власними очима бачу українців і чую нашу рідну українську пісню та музику, сьогодні я відчуваю, що

українська культура відроджується.»,- вийшовши з залу клюбу висловився з задоволенням робітник садівництва. Вплив української музики та пісні на селі і жодоба її з боку селян величезні. Ширше і глибше виносімо культуру, українську національну селу!

«Маріюпільська газета» 2. вересня № 113

Товариство «Просвіта» м. Красногорівка Мар'їнського району Донецької області. 1942-1943 рр.

Перший ряд (лежать зліва направо):

1. Решетняк Григорій –загинув на фронті.
2. Шостак Володимир –живе в Красногорівці.
3. Голенищенко Віктор –загинув від ран у Полтаві.
4. Утка Григорій (баяніст) –помер в старості.
5. Учень школи механізації.
6. Путник Микола –загинув на фронті.

Другий ряд (сидять зліва направо):

1. Банник Тетяна –померла від старості.
2. Путник Галина –живе в Донецьку.
3. Мороз Василь (в шапці) –працівник клубу м. Красногорівка.

4. Толбатова Олена –померла від старості.
5. Путник Ніна –померла від старості.
6. Корецький Володимир –багаторічний в'язень, помер в м. Волгодонськ Волгоградської області (Росія).
7. Горбатенко Олена –невідомо де знаходиться.
8. Петрусенко – викладач Красногорівської сільськогосподарської школи. Розстріляний в м. Сталіно 1945 р.

Сидить окремо:

1. Гречаниченко Олександра –живе в Красногорівці.

Стоять зліва напрво:

1. Єлісіченко Зінаїда –померла від старості.
2. Філь Федір (в шапці) –живе в м. Запоріжжя
3. Андрієвський Семен –помер в старості.
4. Ткач Олена –померла в старості.
5. Федоричко Олена –невідомо де знаходиться.
6. Череватий Ягор (художній керівник) –помер від старості.
7. Філь Олена –невідомо де перебуває.
8. Олійник Валентина –невідомо де перебуває.
9. Зінченко Олексій –директор Красногорівської сільськогосподарської школи. Розстріляний в м. Сталіно 1945 р.
10. Викладачка школи механізації –невідомо де перебуває.
11. Робітник сцени –помер від старості.
12. Клименко Петро (соліст хору) –невідомо де перебуває.

Всього на фото 27 осіб.

Інформація надана самим учасником «Просвіти» 1942-1943 рр. м. Красногорівка Василем Морозом. На вересень 2010 р. жив у м. Суми. Донецьке СБУ в 2009 р. заборонило йому ознайомитися з карною справою Корецького, Зінченка, Петрусенка –членами ОУН(б).

«До молоді»

Майже 23 роки жидо-більшовики послідовно нищили українську культуру, викорчовували все українське і проводили русифікацію. Так були закриті українські «Просвіти», клюби, хори, театри. Майже вся незалежна література було вилучена не тільки з бібліотек, а навіть у приватних користувачів. Сотні тисяч кращих синів України знайшли свою загибель на Соловках, в Сибіру, і на різних будовах «сталінських

п'ятирічок», але сталінські кати були безсилі остаточно перемогти волю української нації, і коли героїчна німецька армія визволила Україну від жидо-більшовиків, то українська культура буйно розцвіла. Вийшли десятки україномовних газет, журналів, повідкривалися «Просвіти», театри, залунала українська пісня, мова, стали працювати справжні українські школи.

Українському народові стало Вільне дихати, стало вільно творити свою українську національну культуру. Для України настала нова доба-доба відродження нації.

Українці! Ми завжди повинні пом'ятати, що волю України дала героїчна Німецька Армія, що на Україні полягло багато кращих синів Німеччини, а тому скрізь в установах на підприємстві, в полі ми повинні прикласти всіх зусиль, аби утворити найкращі економічні умови, які б забезпечували німецькій армії перемогу над жидо-большовіками.

Ми повинні пом'ятати, що як у 1918 р., так і тепер німці були нашими найкращими друзями, і без Німеччини не може бути і мови про відродження української нації.

Ми повинні пом'ятати, що зараз іде жорстока війна з ворогами Новітньої Європо-жидо-більшовиками і для перемоги над цім лютим ворогом ми, українці, повинні відати Німеччині не лише нашу працю, а і кращу молодь до німецької армії, як подяку за визволення України. Від жидо- більшовицького ярма.

Українські вояки поруч з німецькими повинні завзято битись за перемогу над жидо-більшовиками і утворення Новітньої Європи, а тим самим за краще майбутня своєї Батьківщини, свого народу.

Всякі інші мрії будуть дитячим лепетом і шкідливі для відбудови нашої національної культури.

Лише після закінчення переможної війни над жидо- більшовиками Україна знайде належне їй місце в Новій Європі.

Микола Стасюк,
Яків Жижура
«Маріюпільска газета» 6 вересня № 115

Свобода релігії тепер непорушна

... Але знаходяться ще люди, що хотіли б силою придушувати свободу релігії, тримати цілі релігійні парафії в своїй владі і спрямовувати парафіян за своїми переконаннями. Характерним у цьому відношенні

може бути випадок в Архангело- Михайлівській церкві в селі Дружківці нашого району. Там знайшлися прибічники православної церкви підпорядкованої Москві, які вирішили позбавити українців молитися у своєму храмі. Вони силоміць відібрали ключі в старости української автокефальної церкви й проголосили себе хазяїнами храму. Справа дійшла до того, що примусила втрутитись Міська Управа. Вона відрядила на місце заступника голови Міської Управи п. Кирпенка й п. Токаренка, які скликали загальні збори віруючих с.Дружківка. На цих зборах треба було визначити скільки є прихильників тієї й іншої церкви. І голосування дало разючі наслідки. Жоден парафіянин не згодився щоб служба Божа в Храмі правилася російсько- слав'янською мовою, усі як один виявили бажання молитися своєю українською мовою.

Так провалилися прибічники московського керівництва й їхнє прагнення до придушення силою бажань віруючих.

Цей факт свідчить про те, що серед нашого народу зростає свідомість він починає відкидати все штучне прищеплене йому, нанесено з країни гнобителів - Московщини

Німецький народ надав допомогу Україні й назавжди визволів спід уярмлення жидо-більшовицьких колонізаторів український народ. Надійшов час для українців коли можуть своєю спільною, чесною працею, під опікою німецького народу відновити Україну, збагачувати її розвивати вільну науку, національне мистецтво, свої національні особливості й традиції, говорити й молитися Богу своєю рідною мовою.

Токаренко М.

«Костянтинівські вісті» Середа, 16 вересня 1942 р.

Навчання в сільских школах

В Дружківці

Ще недавно важко було уявити, щоб у 1942 році можна було розпочати роботу в Дружківській школі на стільки вона була зруйнована.

Але настав відбудовчій час. На ремонтування трьох шкільних будинків було відпущено 7.000 крб. Внутрішній ремонт був закінчений своєчасно, і 15 серпня розпочались заняття в 12-класах.

Школа укомплектована вчителями, і всі мають відповідну освіту і достатній стаж педработи.

Погана справа зараз з відвідуванням школи учнями. Багато батьків не розуміє, що школа не крамниця в яку можна ходити, коли забажається, тому в перші дні з'явилася до нашої школи всього 30% учнів. Хоч процент відвідування поступово зростає, але все ж недостатньо. Особливо погане відвідування в 5-6-7 класів. Треба пам'ятати, що почнеться викладання нового матеріалу на уроках і тоді прийому до школи не буде.

Директор школи Чайка

«Констянтинівські вісті» Середа 23 вересня 1942 р.

До відома шкіл

В друкарні газети «Український Донбас» виготовлені й продаються розрізні азбуки для учнів перших класів.

«Український Донбас» Субота, 26 вересня 1942 р.

Першочергове завдання

Вивчення мови великого німецького народу, визволителя Європи від жидівсько-більшевицького-плутократичного ярма, є одно з першорядних завдань звільненого ук-раїнського народу.

В нашому місті ця важлива робота почала розгортатися.

Товариство «Просвіта» організує курси вивчення німецької мови, які починають свою працю 1-го жовтня. Передбачається організація 4 груп: 2 початкових груп приймаються громадяни, яки зовсім не вивчали німецької мови, до старших ті що закінчили 7-8 класів середньої школи.

Заняття кожної групи провадитимуть тричі на тиждень.

Відділ освіти при Міській Управі організує семінар для вчителів району. Цей семінар має на меті допомогти вчителям 3-4 класів оволодіти знаннями німецької граматики. Він працює щонеділі. Перший семінар відбудеться 4 жовтня при школі Машзаводу (колишня 74)

Курси при редакції часопису «Український Донбасс» працюють з 9 вересня регулярно, 4 рази на тиждень.

Зрозуміло, що цього не досить. Потрібно значно більше курсів і гуртків. Де бажаючи могли б вивчати німецьку мову.

Велике значення має самоосвіта кожен може і повинен вивчати німецьку мову сам.

Це стосується і тих, хто відвідує курси. Не досить працювати з викладачем 1-2 години, треба ще щоденно вперто працювати самостійно.

Було б доцільно організувати при клубі ім. Шевченка консультацію для тих хто вивчає мову самостійно.

«Український Донбас» Субота, ... жовтня 1942 р.

Шкільна освіта в районі

Як тільки замовкли гармати в Краматорському районі так і почалася посилена робота по підготовці шкіл до початку в них занять. Умови для відновлення роботи в школах були дуже несприятливі: во всьому районі без пошкодження збереглося тільки 6 шкіл –Улянівська, Василівська, й Камишевахська. Всі інші школи мали сумний вигляд: приміщення їх були розбиті, парти спалені, шкільна утварь розграбована.

Перш за все була налагоджена робота в початкових школах. Завдяки посиленим турботам Районної управи чолі з Начальником Району паном Шопеном і при енергійній підтримці збоку міського голови пана Склонного порівнюючи в короткий термін майже всі шкільні будинки були відремонтовані, замість парт пороблені столики, знищені учбові приладдя замінені новими. 20-го серпня почалося навчання в 5 міських і 5 сільських школах. В кінці серпня і перших числах вересня включилися в роботу й всі інші початкові школи. Зараз у Краматорському районі працює 14 сільських і 8 міських початкових шкіл, а в них добуває освіту 3705 дітей віком від 7 до 11 років.

Не дивлячись на те, що керівництва збоку центральних освітніх установ країни й до цього часу не мають, всі школи мають учбовий план і програми, за якими й викладаються в них українська й німецька мови, арифметика, каліграфія, рукоділля, гімнастика й співи. З підручників школярі мають на руках тільки читанки, які заздалегідь були складені міськими вчителями і які в своєму змісті уже позбавлені матеріалу комуністичного напрямку.

В цих школах тепер панує ділова атмосфера. Чітко встановлені взаємовідносини між викладачами й дітьми, сприяють нормальній роботі тих і других. З початку учбового року й до цього часу жодного інциденту на ґрунті порушення школярами дисципліни не було. Центральною фігурою в педагогічному процесі тепер з'являється

вчитель, якого учень уважно слухає і розпорядження якого він безумовно виконує.

Після пуску початкових шкіл, почалася підготовка до відкриття в місті середніх шкіл. 24 вересня відбулися перші прийомні іспити, а з 1-го жовтня й класні заняття в одній чоловічій і в одній жіночій середній школі. На останніх учбових закладах при нових шкільних умовах зібралося 370 юнаків і дівчат з метою продовжити свою освіту й ґрунтовно підготуватися для вступу в вищу школу. Для них розроблена методична документація й запрошені досвідчені вчителі.

Нарешті вживаються заходи управою й по налагодженню в місті спеціальної освіти. При металургійному й машинобудівельному заводі намічено організувати ремісничу школу, напрямок роботи якої буде залежати від об'єму й характеру роботи згаданих підприємств.

Але для того, щоб всі ці школи працювали безперебійно протягом учбового року, необхідно своєчасно забезпечити їх потрібною кількістю палива, на що й звернена тепер увага сільських старост і заготовчих органів міста. Від енергії цих осіб і установ залежить, наскільки нормально пройде новий учбовий рік, і наскільки міцні будуть знання сільських і міських шкіл району.

П.Ковалевський.

«Краматорська газета» 11 жовтня 1942 року.

Українська мова – державна

Ворошиловградська фельдкомендатура 17 жовтня 1942 року повідомила Ворошиловградську Міську Управу, що в районах, які раніше належали до Ворошиловградської області, українська мова є мова державна.

За дозволом німецької влади, при відділі культури й освіти Ворошиловградської міської управи, зорганізується українське культурно-освітнє товариство «Просвіта». Запис у члени Т-ва провадиться у Відділі культури й освіти щодня в робочі години. До заяви про прием у члени «Просвіти» потрібно додати автобіографію. Про загальні збори членів товариства буде оголошено окремо.

Відділ культури й освіти.

«Нове життя» 28 жовтня 1942 р. №46

2.

ЗВІТ

про роботу Відділу Освіти на 8/XI-42р.

Школи.

На 8/XI-42р. працюють по м.Слав'янську та приміській смузі 16 шкіл по району 36 шкіл, разом 52 школи. Першого листопаду закінчилась 1 чверть навчального року. Школи укомплектовані вчителями. Через незадовільний стан з ремонтом приміщень по місту, навчання провадиться в дві зміни. Краще справа з ремонтом по району. В переважній більшості шкільні приміщення приведені в такий стан, що можна провадити роботу. До цього часу в багатьох школах не застеклені вікна. Більшість шкіл забезпечена паливом до 1 січня. Доставка палива затримується відсутністю транспорту.

Маємо окремі випадки де Старости С-Управ недбайливо ставляться до забезпечення школи приміщенням /Билбасовка, Протопопівка/.

Останій час вийшла з друку читанка для III класу тиражом 2000 примірників і видана школам. Вийшли також з друку і розіслані школам програми з німецької мови, природознавства та географії для 3-4 х класів.

Дит-будинки й дит-садки.

На 8/XI-42р. 3 дитячих будинки з кількістю 145 дітей. Діти шкільного віку ходять до школи, але бракує одягу і взуття. З харчуванням справа задовільно; недостача транспорту не дає можливості забезпечити д.б. паливом. Дитячих садків 2 з кількістю дітей -50.

Театр, кіно, бібліотека.

Театральні вистави відбуваються систематично в театрі ім. Шевченко, в клубі на транспорту і курзалі Курорту.

За останій час призначено нового керівника театру ім. Шевченко і покращав склад акторів. Приступлено до організації сімфонічного оркестру.

Необхідний ремонт в театрі ім. Шевченко проведений, але паливом театр незабезпечений.

Бібліотеки дві - в театрі ім. Шевченко і на транспорті.

Через те, що театр не отоплюється в приміщенні б-ки теж холодно, що шкодить нормальній роботі б-ки.

НАЧ. ВІДДІЛУ ОСВІТИ /ШИНКАР/

Звіт про роботу Відділу Освіти м. Слов'янськ. 1942 р.

Розписка

1942р м. Серпня 31 дня. Одержано мною чл. правл. кооп-ву при т-ві „Просвіта" Веселовським А.Е. від голови правл. кооп-ву Граховецького Д.Д. при передачі грошових справ кооп-ву готівкою - чотире тисячі пятьсот сім карб. 50коп (4507 карб 50к) та виправдуючими документами - двадцять тисяч чотиреста сорок два карб. 50коп (20442 карб 50к.), а разом двадцять чотире тисячі девятьсот пятьдесят карб (24950 карб) при наявности членів 212 осіб

Чл. правління кооп-ву А. Веселовський

Розписка про передачу коштів головою просвітянського кооперативу Д. Граховецьким членові правління при товаристві «Просвіта» А. Веселовському. 31 серпня 1942 р.

Українська читальня в Костянтинівці

Міська Управа м. Костянтинівна спільно з Відділом Пропаганди влаштувала читальний зал на вул. Пролетарський, № 255 для цивільного населення. Цей читальний зал сьогодні відкривається і буде працювати від 8 годин вечора. Крім нашої газети там можна одержати всі найважливіші газети України. Також можна користуватись там маленькою бібліотекою. Вхід вільний.

Відкриття цієї читальної зали подальший крок по відбудові культурного життя нашого міста. Сподіваємося, що населення міста правильно буде користуватись послугами бібліотеки.

«Відбудова» 3 грудня 1942. Року

Перепоховання останків митрополита Ігнатія

З благословення Високопреосвященного Феофіла митрополита Харківського та Полтавського і за дозволом місцевої державної влади, 6 грудня цього року (у неділю) відбудеться перенесення з міського музею до кафедрального собору останків митрополита..., відомого всій Маріупільщині й окрузі не лише як фундатора міста Маріуполя, але і великого подвижника і стовпа церковного і громадського діяча.

Порядок перенесення встановлено такий: напередодні, в суботу ввечері, в соборі духівництво служитиме службу Божу й велику панахиду.

Вранці (у неділю) о 10 годині все духівництво Хресним ходом у супроводі парафіян іде до музею за останками митрополита. Винос з музею починається, і при перенесенні хор співає аж до собору великий канон ... . В храмі відбудеться літургія, після неї – велика панахида, а потім останки митрополита будуть покладені в приготовану усипальню. Собор прохає представників місцевої влади взяти участь у службі Божій. Усьому духівництву міських храмів міста Маріуполя, коли ж можливо і сільському духівництву, обов`язково, без запізнення прибути до собору для участі в Хресному ході, літургії та панахиді.

Настоятель собору та благочинний церков міста Маріуполя й округи
протоєрей Купріян Оржицький
«Маріюпільська газета» №153, 5 грудня 1942р

Об'ява

При т-ві «Просвіта» відкрито набір учнів на курси НІМЕЦЬКОЇ МОВИ
На 1-й курс приймаються особи, що знають німецьку абетку.
На 2-й курс особи, що мають знання за 9-10 класів середньої школи.
Запис на курси провадиться щодня з 8 до другої годин дня в конторі т-ва «Просвіта» по Гаражній вулиці № 21 на другому поверсі.
Початок навчання нового набору 15 січня 1943 року.

ДИРЕКЦІЯ КУРСІВ

«Український Донбас» Четвер, 7 січня, 1943 року

Об`ява

19 січня 1943 року об 11 год. дня на площі бувш. Миколаївського Собору (Червона площа) відбудеться посвячення пам`ятника загинулим борцям за визволення України від жидо-більшовицької деспотичної влади. Посвячення проведе благочинний протоієрей о. Костянтин Анпілогов з участю всього духівництва міста. Запрошується населення.

«Нове життя» 17 січня 1943 р., № 8 (66)

Горловка, 5-е июля 1943 года. При обществе «Просвита» второй год работает сапожная мастерская, которая производит починку обуви (от 20 до 50 пар) по весьма доступным государственным расценкам. Кроме того, из материалов заказчиков здесь шьют новую обувь.

Большая часть рабочих мастерской это мальчики-подростки, в будущем хорошие мастера. Пять человек уже сейчас самостоятельно работают мастерами.

Голос Донбасса №31, 6-е августа 1943 года

Бандерівська організація Олександрівського району (1951 р.)

По след.делу № 7284.

"УТВЕРЖДАЮ"

НАЧАЛЬНИК УМГБ СТАЛИНСКОЙ ОБЛ.
ПОЛКОВНИК

(ТЕРЕНЬЕВ)

" " января 1952 года

ОБВИНИТЕЛЬНОЕ ЗАКЛЮЧЕНИЕ

По обвинению:

ПИВОВАРНИК Михаила Николаевича в пр.пр. ст.ст. 54-I "а", 54-10 ч.2, 54-II УК УССР, ст.4 Указа Президиума Верх.Совета СССР "об уголовной ответственности за хищение государственного и общественного имущества" и по ст.I ст.2 УКАЗА Президиума Верховного Совета СССР "Об усилении охраны личной собственности граждан" от 4 июня 1947 года.

ЛАЗАРЬ Михаила Васильевича,
РУРИЧ Ильи Ильича,
МЕДВЕДЕВА Александра Федоровича-всех в пр.пр. ст.ст. 54-I "а", 54-10 ч.2 и 54-II УК УССР.

Управлением МГБ по Сталинской области вскрыта и в сентябре 1951 года ликвидирована антисоветская подпольная организация украинских националистов (ОУН), существовавшая и активно действовавшая в селе Степановке, Андреевского района Сталинской области.

В результате проведенной операции были арестованы 19 сентября 1951г. организатор и руководитель этой организации ПИВОВАРНИК Михаил Николаевич, 20-22 сентября 1951 года, активные ее участники РУРИЧ Илья Ильич и ЛАЗАРЬ Михаил Васильевич и 18-го октября 1951 года - МЕДВЕДЕВ Александр Федорович.

Следствием установлено, что обвиняемые по настоящему делу: ПИВОВАРНИК, ЛАЗАРЬ и РУРИЧ прибыв на жительство по переселению из Дрогобычской области, Андреевского р-на Сталинской области, в феврале 1951 года на основе общности антисоветских националистических взглядов, по инициативе и предложению обв. ПИВОВАРНИК, договорились создать подпольную организацию бандеровского течения ОУН, для борьбы против существующего государственного строя в СССР.

С этой целью, участники ОУН ПИВОВАРНИК, ЛАЗАРЬ и РУРИЧ в своей практической антисоветской деятельности, поставили задачу - добыть оружие, а на случай войны Америки с СССР, выступить с оружием против Советской власти, за отторжение Украины, от Советского Союза (т.I л.д. 13-15,28,36-37,52,75-76,86,84,293-294, 317-323, т.II л.д. 245,247,270,272).

Как установлено следствием, организатор и руководитель ОУН в селе Степановке обв. ПИВОВАРНИК, в своей антисоветской деятельности еще с осени 1949 года был связан с подпольем ОУН, в селе Стрелки Дрогобычской обл. в частности с одним из активных его участников, бандитом РОЖИК Михаилом, организационная кличка "РЕЗАК", по заданию которого он участвовал в преступных действиях против Советской власти и местного населения села Стрелки Дрогобычской области, а проживая в селе Степановке, Сталинской области, создал ОУН (партизанку) (т.I л.д. 10,13-15,52, 59,60,69,75-76,86,107,121,120,145,145,277-278, т.II л.д. 244,270-271).

В мае 1951 года перед выездом по переселению в Сталинскую область, обв. ПИВОВАРНИК во время последней своей встречи с бандитом подполья ОУН РОЖИК Михаилом - "Резак", от последнего получил задание, по прибытию к новому месту жительства создать из молодежи украинцев-переселенцев антисоветскую организацию украинских националистов, так называемую "партизанку" и на случай войны Америки с СССР, поднять вооруженное восстание против Советской власти, на что ПИВОВАРНИК дал свое согласие (т.I л.д. 10-11,28,51-52, 59,69,75-76,86,130, т.II л.д. 247,271).

По прибытию в село Степановку Сталинской области, обв. ПИВОВАРНИК выполнил задание бандита ОУН - РОЖИК "РЕЗАК", в феврале 1951г. такую антисоветскую организацию создал, в которую лично вовлек обвиняемых по настоящему делу - ЛАЗАРЬ Михаила Васильевича, РУРИЧ Илью Ильича, а также СМЕРЧАНСКОГО Павла Федоровича и СМЕРЧАНСКОГО Василия Васильевича (т.I л.д. 13-14,51-52,59-60,69,75,86-87, 93-94,130-131,145-146,176,277,285,301,306 т.II л.д. 245-246,27 270).

После вербовки, участники ОУН "партизанки" обв. ПИВОВАРНИК, ЛАЗАРЬ, СМЕРЧАНСКИЙ Павел, СМЕРЧАНСКИЙ Василий и РУРИЧ на квартире у последнего неоднократно собирались на антисоветские, нелегальные сборища, вплоть до апреля 1951 года, где обв. ПИВОВАРНИК как руководитель этой организации давал установки на случай войны Америки -против Советского Союза выступить с оружием против Советской власти в связи с чем, обв. ЛАЗАРЬ и РУРИЧ изыскивали меры к приобретению оружия о чем знал и ПИВОВАРНИК.

Вместе с тем, во время этих сборищ, ПИВОВАРНИК, ЛАЗАРЬ, РУРИЧ и др. их участники, пели националистические, бандеровские песни: "Ще не вмерла Украина", "Там в горах Карпатах" и др. (т. I л.д. 41-43,52,75-76,86-87,94,147, 266,243-294,301-302, 306-307,317,323,330, т.II л.д. 247,272-274).

Кроме того, в декабре 1950г. обвиняемые ПИВОВАРНИК, ЛАЗАРЬ и РУРИЧ на основе общности антисоветских взглядов, установили преступную связь с обвиняемым по настоящему делу МЕДВЕДЕВЫМ Александром Федоровичем, после чего последний представил им свою квартиру для проведения антисоветской деятельности, где ПИВОВАРНИК, ЛАЗАРЬ, МЕДВЕДЕВ и другие их единомышленники в течение зимы-весны 1951г. неоднократно собирались на антисоветские сборища, на которых возводили клевету направленную против Советской власти колхозного строя и на условия жизни колхозников, а затем на территории хозяйства пели бандеровско-националистические песни (т.I л.д. 94,107-108,311,т.II л.д. 25,32, 46-47,66, 77,90,101-102,144,264-266,275-276,279).

Следствием установлено, что аналогичные сборища с участием обв. ПИВОВАРНИК, РУРИЧ, ЛАЗАРЬ и МЕДВЕДЕВА, неоднократно проводились на квартире у СМЕРЧАНСКОГО Василия Васильевича (сбежал), где также возводилась антисоветская клевета по адресу колхозного строя и на условия жизни колхозников.

Тогда же во время этих сборищ, обв. ПИВОВАРНИК РУРИЧ, ЛАЗАРЬ и др. их участники пели антисоветские, бандеровские националистические песни (т.I л.д. 94,108-140,330, 332,341, т.II л.д. 46,66,77,102,228-229,246-248, 266-267, 275,288-289).

В мае 1950 года сообщил бандиту ОУН "РЕВАК" сведения разведывательного характера о положении в селе Стрелки, а также о наличии войсковых групп МГБ.

В том же в мае 1950 года, перед выездом по переселению в Сталинскую область, во время последней своей встречи с бандитом подполья ОУН "РЕВАК", от последнего получил задание по прибытию в Сталинскую область, к месту постоянного жительства, создать из молодежи украинцев-переселенцев антисоветскую организацию украинских националистов, так называемую "партизанку" и на случай войны Америки с СССР, поднять вооруженное восстание против Советской власти, на что он дал свое согласие.

Проживая в селе Степановке, и действуя в соответствии с заданием бандита ОУН - "РЕВАК", в феврале 1951г. создал организацию украинских националистов, так называемую "партизанку", в которую лично вовлек ЛАЗАРЬ М.В., РУРИЧ Н.Д., СМЕРЧАНСКОГО Н.Ф. и СМЕРЧАНСКОГО В.В.

Как участники ОУН ПИВОВАРНИК и выше названные лица, неоднократно собирались на квартире у РУРИЧ на нелегальные сборища, где ПИВОВАРНИК давал установки на случай войны Америки против Советского Союза, выступить с оружием против Советской власти.

Тогда же, во время этих сборищ пели антисоветские националистические бандеровские песни "Ще не вмерла Украина", "Там в горах Карпатах" и др.

В декабре 1950г. установил преступную связь с [illegible], после чего последний предоставил свою квартиру для проведения антисоветской деятельности, где ПИВОВАРНИК, [illegible] и другие их единомышленники в течении зимы-весны 1951 г. неоднократно собирались на антисоветские сборища, на которых возводили клевету направленную против Советской власти, колхозного строя и на условия жизни колхозников, а затем, на территории хозяйства [illegible], пели бандеровско-националистические песни.

В этот же период времени участвовал на сборищах на квартире у члена ОУН СМЕРЧАНСКОГО В.В., где также возводилась антисоветская клевета по адресу колхозного строя и на условия жизни колхозников, а также пелись бандеровско-националистические песни.

Знал, что участники ОУН ЛАЗАРЬ и РУРИЧ изыскивали меры в приобретении оружия, - т.е. в преступлениях, предусмотренных ст.ст. 54-1 "а", 54-10 ч.II, 54-11 УК УССР ст. 4 Указа Президиума Верховного Совета СССР "Об уголовной ответственности за хищение государственного и общественного имущества" и по ст. 1 п. 2 Указа Президиума Верховного Совета СССР "Об усилении охраны личной собственности граждан" от 4 июня 1947г.

ЛАЗАРЬ Михаил Васильевич, 1931г. рождения, уроженец села Лужок, Стрелковского р-на Дрогобычской обл., из крестьян-бедняков, украинец, гр-н СССР, беспартийный, образование низшее, в мае 1950г. прибыл на жительство в село Степановку по переселению, до ареста работал в колхозе им. Калинина трактористом, проживал: село Степановка, Андреевского р-на Сталинской области.

В том, что:

В феврале 1951г. по предложению организатора и руководителя ОУН "партизанки" села Степановки ПИВОВАРНИК, вступил в антисоветскую организацию украинских националистов для борьбы с Советской властью.

Являясь участником ОУН в течении февраля-марта и апреля 1951г. - неоднократно участвовал в нелегальных сборищах участников ОУН на квартире у РУРИЧ, где велись антисоветские клеветнические разговоры, во время которых ПИВОВАРНИК давал им установки на случай войны Америки против Советского Союза проводить вооруженную борьбу с Советской властью, что полностью разделял ЛАЗАРЬ.

Тогда же во время этих сборищ, ЛАЗАРЬ и др. их участники пели антисоветские националистические бандеровские песни - "Ще не вмерла Украина", "Там в горах Карпатах" и др.

Участвовал вместе с ПИВОВАРНИК, РУРИЧ и [illegible] в антисоветских сборищах на квартире у члена ОУН - СМЕРЧАНСКОГО В.В., где возводилась клевета против колхозного строя и на условия жизни колхозников а также пели антисоветские бандеровско-националистические песни.

В декабре 1950г. вместе с ПИВОВАРНИК и РУРИЧ установил преступную связь с [illegible], после чего в течение зимы-весны 1951г. участвовал в сборищах на квартире у последнего, где также выводилась антисоветская клевета направленная против колхозов и на условия жизни колхозников и пелись антисоветские бандеровско-националистические песни.

Лично изыскивал меры к приобретению огнестрельного оружия, – т.е. в преступлениях, предусмотренных ст.ст. 54-1 "а", 54-10 ч.2 и 54-11 УК УССР.

РУРИЧ Илья Ильич, 1932г.рожд., уроженец села Стрелки, Стрелковского р-на, Дрогобычской области, украинец, гр-н СССР, из крестьян-бедняков, б/п, образование низшее, из переселенцев, до ареста работал в колхозе им.Калинина прицепщиком на тракторе, проживал: с. Степановка, Андреевского р-на Сталинской области –

В том, что:

В феврале 1951г. по предложению организатора и руководителя ОУН "[illegible]" села Степановки – ПИВОВАРНИК, вступил в антисоветскую организацию украинских националистов для борьбы с Советской властью.

Как участник ОУН, предоставил свою квартиру для проведения антисоветской националистической деятельности, где неоднократно собирались в течение февраля-марта и апреля 1951г. участники ОУН – ПИВОВАРНИК, ЛАЗАРЬ, [illegible],В. и др. с участием самого РУРИЧ.

Во время этих сборищ, ПИВОВАРНИК давал установки на случай войны Америки против Советского Союза проводить вооруженную борьбу с Советской властью, а также пели антисоветские националистические бандеровские песни – "Ще не вмерла Украина", "Там в горах Карпатах" и др.

Участвовал вместе с ПИВОВАРНИК, РУРИЧ и [illegible] в антисоветских сборищах на квартире у члена ОУН – [illegible] А.Ф., где также выводилась клевета против колхозного строя и на условия жизни колхозников и пелись бандеровско-националистические песни.

В декабре 1950г. вместе с ПИВОВАРНИК и ЛАЗАРЬ установил преступную связь с [illegible], который после этого совместно с ним участвовал в сборищах на квартире у него, где пели бандеровско-националистические песни.

Как участник ОУН, вместе с ЛАЗАРЬ изыскивал меры к приобретению огнестрельного оружия, – т.е. в преступлениях, предусмотренных ст.ст. 54-1 "а", 54-10 ч.2 и 54-11 УК УССР.

[illegible] Александр Федорович, 1918г.рождения, уроженец села Спасско-Михайловки, Андреевского р-на Сталинской обл., из крестьян-середняков, украинец, гр-н СССР, б/п, образование 7 кл., в Советской Армии не служил, правительственных наград не имеет, до ареста работал [illegible] разнорабочим, проживал: село Степановка, Андреевского р-на Сталинской обл.

В том, что:

В период немецкой оккупации, находясь в Германии и содержась в лагере в мест. [illegible], изменил Родине, вступил в преступную связь с германской разведкой и в сентябре 1943г. был завербован офицером этого органа [illegible] в качестве их агента, для проведения предательской деятельности [illegible] коммунистов и антифашистски настроенных лиц, на что он дал свое согласие, оформив соответствующей подпиской.

[illegible] агентом немецкой разведки, состоял на личной связи у [illegible] коменданта лагеря [illegible], с которым имел встречи.

Проживая в селе Степановка с [illegible] 1950г. – в декабре 1950г. установил преступную связь с ПИВОВАРНИК, ЛАЗАРЬ и РУРИЧ, которым предоставлял свою квартиру для проведения антисоветской деятельности, где в течение зимы 1950г. и весны 1951г., проводились антисоветские сборища, на которых он лично, а также [illegible], выводили антисоветскую клевету направленную против колхозного строя и на условия жизни колхозников.

Тогда же после сборищ, на территории его хозяйства, ПИВОВАРНИК, ЛАЗАРЬ и др. лица пели антисоветские бандеровско-националистические песни.

Участвовал в антисоветских сборищах на квартире у [illegible] и РУРИЧ, где также вели клеветнические измышления против колхозов и на условия жизни колхозников и пели националистические бандеровские песни.

Осенью в 1916г. среди советских граждан СЕРЫННИК, БАКЛАНСКОЙ и др. проводил антисоветскую пораженческую проамериканскую агитацию, а также клеветал на колхозный строй в СССР,- т.е. в преступлениях, предусмотренных ст.ст. 54-1 "а", 54-10 ч.II и 54-11 УК УССР.

Руководствуясь ст. 204 УПК УССР, след.дело № 7284 по обвинению ПИВОВАРНИК Михаила Николаевича, ЛАЗАРЬ Михаила Васильевича, РУРИЧ Ульи Ильича и МЕДВЕДЕВА Александра Федоровича, направить через Военного Прокурора войск МГБ по Сталинской области, для предания обвиняемых суду Военного Трибунала.

ВАН НАЧ ОТД СЛЕДОТДЕЛА УМГБ СО
МАЙОР
(ЯНЧЕНКО)

"СОГЛАСИН" НАЧ ОТД СЛЕДОТДЕЛА МГБ СТАЛ ОБЛ
[illegible]Р
(ШАПОВАЛЬВ)

НАЧ СЛЕДОТДЕЛА УМГБ СТАЛИН ОБЛ.
ПОДПОЛКОВНИК
(РОЛИК)

Обвинительное заключение
составлено "11" января 1952г.
г. Сталино

Верно: [illegible]

Союз борців за визволення України (м.Шахтарськ, 1955-56 рр.)

Листівки організації «Союзу борців за визволення України». Діяла на території міст: Шахтарськ, Сніжне, залізничної станції «Сердита»

Дорогие товарищи!
Граждане Украинской республики!

К вам обращаемся мы члены подпольной организации „Борьба за освобождение Украины"

Украина страна великого Богдана родина грозного [illegible] родина тех, кто умер на полях сражении за свободу. Часть своей независимости находится под пятой России. Почему мы, украинцы, не имеем права иметь своё единое национальное независимое государство иметь свои национальные Вооружённые Силы, своё национальное Украинское государство. Нам проповедуют что украинский народ должен прославляться, но обязательно в дружбе с русским народом. Почему же русские не прославляются в дружбе с украинским народом? В таком случае русская нация считается высшей нацией, а украинская низшей нам не разрешают воспевать величие Украины без России. Это позор для нас, украинцев. Вспомните Богдана. Вы думаете он говорил: навеки с Москвой. Это ложь. Богдан стремился заключить союз с Россией с тем что украинское национальное государство было свободным независимым, но не поставщиком хлеба для России, с тем чтоб Россия помогла освободиться от Польши, а не присоединять себе. В Украинской национальной республики возможен 6" часовой рабочий день, роспуск колхозов и создание госхозов с денежной оплатой для крестьян, раздачу желающим земли обеспечив их МТС.

Дорогие братья и сестры помогайте нам, объединяйтесь в группы для борьбы за национальную Украину

Да здравствует национальная Украинская республика!
Да здравствует голубой национальный флаг Украинской державы!
Все за Украину!

87

Штаб подпольной организации
„Борьба за освобождение Украины"

Дорогі Українці!
Брати і сестри! 5

Брешуть, що Україна вільна. Вона цілком залежить від Росії. Не так давно наші прадіди, батьки, не таку вони хотіли бачить Україну. Та не вмерла ще слава України, й скоро Україна буде вільна. Всі [illegible] могучі люди як ви, дорогі українці. Та ж [illegible] сильні борці за вільну Україну. Будьте прикладом [illegible]. Вона ні від кого не залежить. У неї своя [illegible]. Такою повинна бути і Україна, незалежною і могутньою. Хіба Україна не задовольнить народ продуктами, які купують при Україні вже дуже дорого.

Хіба Україна не може ввести на [illegible] 6" годинний робочий день, [illegible] селян, які останній шматок хліба вивозять на базар, щоб купити собі одяг та взуття.

Геть комуністичну Російську диктатуру!
Хай живе національна самостійна Україна!
Штаб „Союза борців за національну Україну"

Постанова про пред'явлення звинувачення Донченко І.І. в організації в Шахтарську групи «Союзу борців за національну Україну» від 14 лютого 1956 р.

"УТВЕРЖДАЮ"

66

НАЧАЛЬНИК СЛЕДОТДЕЛА УКГБ
ПРИ СМ УССР ПО СТАЛИНСКОЙ ОБЛ.
М А Й О Р

(МАНЖОС)

"14" февраля 1956 года

П О С Т А Н О В Л Е Н И Е

(о пред"явлении обвинения)

гор. Сталино "14" февраля 1956г.

Я, ст. следователь следотдела УКГБ при Совете Министров УССР по Сталинской области капитан БЕРЕЗА, рассмотрев следственный материал по делу № 7604 и приняв во внимание, что ДОНЧЕНКО Иван Иванович достаточно изобличается в том, что проживая в г. Шахтерске, Сталинской области и будучи враждебно настроен к существующему строю в СССР обработал в антисоветском духе своих товарищей КРИВОШЕЕНКО, АУШЕВА и ДУДИНА и создал антисоветскую группу под названием "Союз борцов за национальну Украину".

Являясь организатором и руководителем указанной группы ДОНЧЕНКО ставил перед её участниками задачу вовлечения новых членов, проведение среди населения антисоветской националистической агитации и за насильственное отторжение Украины от Советского Союза.

Осуществляя свои враждебные замыслы ДОНЧЕНКО совместно с другими участниками группы изготовлял и распространял среди жителей шахтерского района антисоветские националистические листовки, плакаты и лозунги, призывающие к выходу Украины из состава СССР и создания на её территории самостоятельного национального государства.

В январе 1956г. ДОНЧЕНКО изготовил текст клятвы антисоветского содержания, с которой ознакомил участников организации.

Руководствуясь ст.ст. 126 и 127 УПК УССР -

Іван Донченко

УТВЕРЖДАЮ
Зам. прокурор Донецкой области
государственный советник
юстиции 2 класса
Н.К.Демиденко
"24" сентября 1991 г.

ЗАКЛЮЧЕНИЕ
в отношении Донченко И.И. по материалам
архивно-уголовного дела № 58963

Приговором Судебной коллегии по уголовным делам Донецкого областного суда от 12 апреля 1956 г. осужден по ст.ст.54-10 ч.2 и 54-11 УК УССР к 6 годам лишения свободы в ИТЛ, с конфискацией имущества, без поражения прав

ДОНЧЕНКО Иван Иванович, 1936 г.рождения, уроженец г.Гуляй Поле, Запорожской области, украинец, гражданин СССР, исключен из ВЛКСМ в связи с привлечением к уголовной ответственности, холост, не судим, до ареста являлся учащимся 10 класса СШ № 1, проживал в г.Шахтерске, Донецкой области, ул.Демьяна Бедного, № 19.

Приговор в кассационном порядке обжалован не был и в дальнейшем не пересматривался, не изменялся.

Донченко И.И. обвинялся и осужден за то, что, являясь учащимся 10 класса средней школы, в 1955 г. в г.Шахтерске организовал и возглавил антисоветскую националистическую группу под названием "Союз борцов на национальную Украину" перед которой поставил задачу проводить работу, направленную на отторжение Украины от СССР и созданию так называемой "Самостийной Украины".

Вовлек в эту группу ученика 8 класса вечерней школы Дудина, рабочего стройуправления Кривоносенко, по его указанию Дудин вовлек в эту группу Аушева.

Пытался вовлечь в группу ученика 9 класса Кравченко и рабочего шахты Донца. Участникам группы Дудину и Кривошеенко давал задание приобрести оружие путем нападения на работников милиции. В 1955-1956 г.г. возглавляемая Донченко И.И. группа занималась распространением листовок, плакатов и лозунгов антисоветского, националистического содержания в г.Шахтерске, изготовляемых Донченко И.И. В январе 1956 г. написал текст клятвы, с которым ознакомил Кривошеенко, Дудина, Аушева, Кравченко. В январе 1956 г. Донченко И.И. с участниками возглавляемой им группы написал краской в разных местах на станции Сердитая 9 лозунгов антисоветского, националистического содержания. В 1956 г. Донченко И.И. изготовил специальный шифр для использования его в организационной переписке.

Донченко И.И. виновным себя признал и показал, что тяжело было продолжать учение, жизнь ему казалась пустой, он решил отличиться и

О своем настроении рассказал Дудину, Аушеву и [illegible] приобрести оружие путем убийства милиционера. Сам [illegible] писал листовки, лозунги, составил шифр для тайной переписки [illegible] организации группы было "покричать, сделать шум" об отделении [illegible] России мирным путем, выбрать своих делегатов и работать [illegible] удастся, то "уйти в лоса".

/т.1 л.д.66/73, т.2 л.д.163/

Свидетели Дудин Н.Ф., Аушев А.Р., Кривошеенко И.И. показали [illegible] ченко И.И. вовлек их в организацию "Самостийна Украина", [illegible] плакаты, распространяли листовки./т.2, л.д.164-165/

Свидетели Цымбал Б.А., Тарнавский Б.К., Кравченко В.А., Донец[illegible] подтвердили, что Донченко И.И. предлагал им вступить в подпольную [illegible] низацию, посещать собрания организации "Самостийна Украина", [illegible] клятву./т.2 л.д.166/.

К делу приобщены 6 плакатов и 4 листовки, которые распростр[illegible] в разных местах гор. Шахтерска./л.д.162-163, т.2/

По заключению криминалистической экспертизы ХНИИСЭ из обнар[illegible] и приобщенных к делу листовок 3 листовки и текст клятвы написан[illegible] кой Донченко И.И./т.2 л.д.109-110/.

В листовках имеются призывы "геть комунiстичну росiйську диктатур[illegible] ный живе нацiональна самостiйна Украина".

Из анализа и оценки доказательств видно, что Донченко И.И. под влиянием личных эмоций, проявил мальчишество, создавал нереальную организацию, которая должна была "шуметь, уходить в лес". Организация не создавалась контрреволюционной целью. В своих листовках и лозунгах Донченко И.И. не допускал агитации, содержащей призыв к свержению, подрыву или ослаблению советской власти, в связи с чем осужден по ст.ст.54-10 ч.1 и 54-11УК УССР.

На Донченко Ивана Ивановича распространяется действие ст.1 Закона от 17 апреля 1991 г. "О реабилитации жертв политических репрессий на Украине".

Арестован 4 февраля 1956 г. Освобожден 6 февраля 1962 г.

Содержался в местах лишения свободы 6 лет месяцев [illegible]

Донченко Иван Иванович проживает в г.Дружковке-60, Донецкой области, ул.Космонавтов д.№ 7 кв.31.

И.о.старшего помощника
прокурора Донецкой области
старший советник юстиции
М.К.Мулкиджанов

Примечание: справка о реабилитации Донченко И.И. направлена ему [illegible]

"18" октября 1991 г.

Зміст

Про книгу та автора

Передмова до другого тому

Вступ

Українське життя Донбасу від часів Української революції до початку II Світової війни

Українські організації Донеччини в боротьбі за Самостійну Україну під час II Світової війни

Українська культура Донеччини під час німецької окупації

Бандерівська організація Олександрівського району (1951 р.)

Союз борців за визволення України (м. Шахтарськ, 1955-56 рр.)

- Сашко, тобі що важливіше, заробити на цій книзі або поширити це знання?
- Поширити це знання.

Відсканована та поширено в Інтернеті за згодою автора книги
Костянтинівка, Донецька обл., 2021. Славко